



# SEDE DE LA CARTUJA – RECTORADO (SEVILLA)

## PLAN DE AUTOPROTECCIÓN

*SEGÚN NBA, RD 393/2007 DE 23 DE MARZO*

Amasplus Ingeniería, S.L. está inscrita en Málaga en el tomo 4995, folio 17, inscripción 1 con hoja MA-113063



VERSIÓN 2

DICIEMBRE DE 2021



## ÍNDICE

<b>NOTAS DEL TÉCNICO CONSULTOR.....</b>	<b>5</b>
CONSIDERACIONES PREVIAS .....	5
MARCO NORMATIVO .....	6
APLICACIÓN DEL MARCO NORMATIVO.....	7
OBJETIVOS.....	8
<b>CAPÍTULO 1.....</b>	<b>9</b>
<b>1. IDENTIFICACIÓN DE LOS TITULARES Y DEL EMPLAZAMIENTO DE LA ACTIVIDAD.....</b>	<b>9</b>
1.1. DIRECCIÓN POSTAL DEL EMPLAZAMIENTO DE LA ACTIVIDAD .....	9
1.2. IDENTIFICACIÓN DEL TITULAR DE LA ACTIVIDAD .....	9
1.3. DIRECCIÓN DEL PLAN DE AUTOPROTECCIÓN Y DEL PLAN DE ACTUACIÓN EN EMERGENCIA.....	9
<b>CAPÍTULO 2.....</b>	<b>13</b>
<b>2. DESCRIPCIÓN DETALLADA DE LA ACTIVIDAD Y DEL MEDIO FÍSICO EN EL QUE SE DESARROLLA.....</b>	<b>13</b>
2.1. DESCRIPCIÓN DE CADA UNA DE LAS ACTIVIDADES DESARROLLADAS OBJETO DEL PLAN .....	13
2.2. DESCRIPCIÓN DEL CENTRO O ESTABLECIMIENTO, DEPENDENCIAS E INSTALACIONES DONDE SE DESARROLLEN LAS ACTIVIDADES OBJETO DEL PLAN .....	14
2.3. CLASIFICACIÓN Y DESCRIPCIÓN DE PERSONAS USUARIAS DEL CENTRO .....	20
2.4. DESCRIPCIÓN DEL ENTORNO URBANO, INDUSTRIAL O NATURAL EN EL QUE FIGUREN LOS EDIFICIOS, INSTALACIONES Y ÁREAS DONDE SE DESARROLLA LA ACTIVIDAD .....	20
2.5. DESCRIPCIÓN DE LOS ACCESOS. CONDICIONES DE ACCESIBILIDAD PARA LA AYUDA EXTERNA .....	21
PLANOS .....	24
<b>CAPÍTULO 3.....</b>	<b>25</b>
<b>3. INVENTARIO, ANÁLISIS Y EVALUACIÓN DE RIESGOS .....</b>	<b>25</b>
3.1. DESCRIPCIÓN Y LOCALIZACIÓN DE LOS ELEMENTOS, INSTALACIONES, PROCESOS DE PRODUCCIÓN, ETC. QUE PUEDAN DAR ORIGEN A UNA SITUACIÓN DE EMERGENCIA O INCIDIR DE MANERA DESFAVORABLE EN EL DESARROLLO DE LA MISMA .....	27
3.2. IDENTIFICACIÓN, ANÁLISIS Y EVALUACIÓN DE LOS RIESGOS PROPIOS DE LA ACTIVIDAD Y DE LOS RIESGOS EXTERNOS QUE PUDIERAN AFECTARLE.....	29
3.3. IDENTIFICACIÓN, CUANTIFICACIÓN Y TIPOLOGÍA DE LAS PERSONAS TANTO AFECTAS A LA ACTIVIDAD COMO AJENAS A LA MISMA QUE TENGAN ACCESO A LOS EDIFICIOS, INSTALACIONES Y ÁREAS DONDE SE DESARROLLA LA ACTIVIDAD.....	37
PLANOS .....	37
<b>CAPÍTULO 4.....</b>	<b>39</b>
<b>4. INVENTARIO Y DESCRIPCIÓN DE LAS MEDIDAS Y MEDIOS DE AUTOPROTECCIÓN.....</b>	<b>39</b>
4.1. INVENTARIO Y DESCRIPCIÓN DE LAS MEDIDAS Y MEDIOS, HUMANOS Y MATERIALES, QUE DISPONE LA ENTIDAD PARA CONTROLAR LOS RIESGOS DETECTADOS, ENFRENTAR LAS SITUACIONES DE EMERGENCIA Y FACILITAR LA INTERVENCIÓN DE LOS SERVICIOS EXTERNOS DE EMERGENCIAS .....	39
4.2. LAS MEDIDAS Y LOS MEDIOS, HUMANOS Y MATERIALES, DISPONIBLES EN APLICACIÓN DE DISPOSICIONES ESPECÍFICAS EN MATERIA DE SEGURIDAD .....	42
PLANOS .....	42
<b>CAPÍTULO 5.....</b>	<b>43</b>
<b>5. PROGRAMA DE MANTENIMIENTO DE INSTALACIONES.....</b>	<b>43</b>
5.1. DESCRIPCIÓN DEL MANTENIMIENTO PREVENTIVO DE LAS INSTALACIONES DE RIESGO, QUE GARANTIZA EL CONTROL DE LAS MISMAS.....	43
5.2. DESCRIPCIÓN DEL MANTENIMIENTO PREVENTIVO DE LAS INSTALACIONES DE PROTECCIÓN, QUE GARANTIZA LA OPERATIVIDAD DE LAS MISMAS .....	45
5.3. REALIZACIÓN DE LAS INSPECCIONES DE SEGURIDAD DE ACUERDO CON LA NORMATIVA VIGENTE .....	53

<b>CAPÍTULO 6</b> .....	<b>57</b>
<b>6. PLAN DE ACTUACIÓN ANTE EMERGENCIAS</b> .....	<b>57</b>
6.1. IDENTIFICACIÓN Y CLASIFICACIÓN DE LAS EMERGENCIAS .....	58
6.2. PROCEDIMIENTOS DE ACTUACIÓN ANTE EMERGENCIAS .....	60
6.3. IDENTIFICACIÓN Y FUNCIONES DE LAS PERSONAS Y EQUIPOS QUE LLEVARÁN A CABO LOS PROCEDIMIENTOS DE ACTUACIÓN EN EMERGENCIAS .....	102
6.4. IDENTIFICACIÓN DE LA PERSONA RESPONSABLE DE LA PUESTA EN MARCHA DEL PLAN DE ACTUACIÓN ANTE EMERGENCIAS.....	107
<b>CAPÍTULO 7</b> .....	<b>109</b>
<b>7. INTEGRACIÓN DEL PLAN DE AUTOPROTECCIÓN EN OTROS DE ÁMBITO SUPERIOR</b> .....	<b>109</b>
7.1. LOS PROTOCOLOS DE NOTIFICACIÓN DE LA EMERGENCIA.....	109
7.2. LA COORDINACIÓN ENTRE LA DIRECCIÓN DEL PLAN DE AUTOPROTECCIÓN Y LA DIRECCIÓN DEL PLAN DE PROTECCIÓN CIVIL DONDE SE INTEGRE EL PLAN DE AUTOPROTECCIÓN.....	112
7.3. LAS FORMAS DE COLABORACIÓN DE LA ORGANIZACIÓN DE AUTOPROTECCIÓN CON LOS PLANES Y LAS ACTUACIONES DEL SISTEMA PÚBLICO DE PROTECCIÓN CIVIL .....	116
<b>CAPÍTULO 8</b> .....	<b>119</b>
<b>8. IMPLANTACIÓN DEL PLAN DE AUTOPROTECCIÓN</b> .....	<b>119</b>
8.1. IDENTIFICACIÓN DE LA PERSONA RESPONSABLE DE LA IMPLANTACIÓN DEL PLAN.....	119
8.2. PROGRAMA DE FORMACIÓN Y CAPACITACIÓN PARA EL PERSONAL CON PARTICIPACIÓN ACTIVA EN EL PLAN DE AUTOPROTECCIÓN .....	121
8.3. PROGRAMA DE FORMACIÓN E INFORMACIÓN A TODO EL PERSONAL SOBRE EL PLAN DE AUTOPROTECCIÓN.....	122
8.4. PROGRAMA DE INFORMACIÓN GENERAL .....	124
8.5. SEÑALIZACIÓN Y NORMAS PARA LA ACTUACIÓN DE VISITANTES .....	125
8.6. PROGRAMA DE DOTACIÓN Y ADECUACIÓN DE MEDIOS MATERIALES Y RECURSOS .....	128
<b>CAPÍTULO 9</b> .....	<b>131</b>
<b>9. MANTENIMIENTO DE LA EFICACIA Y ACTUALIZACIÓN DEL PLAN DE AUTOPROTECCIÓN</b> .....	<b>131</b>
9.1. PROGRAMA DE RECICLAJE DE FORMACIÓN E INFORMACIÓN .....	131
9.2. PROGRAMA DE SUSTITUCIÓN DE MEDIOS Y RECURSOS.....	131
9.3. PROGRAMA DE EJERCICIOS Y SIMULACROS .....	131
9.4. PROGRAMA DE REVISIÓN Y ACTUALIZACIÓN DE TODA LA DOCUMENTACIÓN QUE FORMA PARTE DEL PLAN DE AUTOPROTECCIÓN .....	135
9.5. PROGRAMA DE AUDITORÍAS E INSPECCIONES .....	136
<b>ANEXO I</b> .....	<b>139</b>
<b>DIRECTORIO DE COMUNICACIÓN</b> .....	<b>139</b>
<b>ANEXO II</b> .....	<b>143</b>
<b>FORMULARIOS PARA LA GESTIÓN DE EMERGENCIAS</b> .....	<b>143</b>
<b>ANEXO III</b> .....	<b>152</b>
<b>PLANOS</b> .....	<b>152</b>

## NOTAS DEL TÉCNICO CONSULTOR

### CONSIDERACIONES PREVIAS

Tal y como reconoce el artículo 17 de la Constitución Española (1978), toda persona tiene derecho a la libertad y a la seguridad. El artículo 3 de la Declaración Universal de los Derechos Humanos (1948) establece el mismo punto de partida: la seguridad es un derecho inalienable a todo individuo.

La seguridad en un sentido amplio ya ocupaba un segundo escalón en la pirámide de necesidades humanas propuesta por Abraham Maslow (*A Theory of Human Motivation*, 1943), y las Administraciones Públicas han legislado ampliamente sobre ella. En este sentido, es interesante centrarse en tres campos con gran interconexión entre sí: la Protección Civil, la Seguridad Laboral y la Autoprotección.

La Ley 17/2015, de 9 de julio del Sistema Nacional de Protección Civil, expone en el punto 2 de su preámbulo:

*La prevención es uno de los fines prioritarios de la Protección Civil. Muchas de las políticas desarrolladas por las Administraciones Públicas, en tanto puedan afectar o condicionar la seguridad de las personas o los bienes, tienen objetivos preventivos. La ley propicia que todos estos esfuerzos se canalicen e integren a través de los órganos de coordinación que establece. La planificación, especialmente los Planes de Autoprotección, la formación del personal perteneciente al sistema de Protección Civil y singularmente la inclusión en los currículos escolares de contenidos sobre autoprotección y primeros auxilios, son instrumentos poderosísimos de prevención de carácter horizontal que esta ley procura.*

La prevención de riesgos (y el presente documento no deja de ser una potente herramienta preventiva) apunta al derecho a la seguridad y a la protección definido en el primer párrafo. La Ley 31/1995 de Prevención de Riesgos Laborales (con su reglamento, el Real Decreto 39/1997) impulsó el desarrollo de medidas de autoprotección en los lugares de trabajo; su artículo 20 expone:

*El empresario, teniendo en cuenta el tamaño y la actividad de la empresa, así como la posible presencia de personas ajenas a la misma, deberá analizar las posibles situaciones de emergencia y adoptar las medidas necesarias en materia de primeros auxilios, lucha contra incendios y evacuación de los trabajadores, designando para ello al personal encargado de poner en práctica estas medidas y comprobando periódicamente, en su caso, su correcto funcionamiento. El citado personal deberá poseer la formación necesaria, ser suficiente en número y disponer del material adecuado, en función de las circunstancias antes señaladas.*

No obstante, la Norma Básica de Autoprotección (Real Decreto 393/2007, de 23 de marzo, por el que se aprueba la Norma Básica de Autoprotección de los centros, establecimientos y dependencias dedicados a actividades que puedan dar origen a situaciones de emergencia; en adelante, NBA) aparece no sólo para establecer las directrices adecuadas de prevención de riesgos y de actuación en caso de emergencias; también sentará las bases de un correcto mantenimiento de la eficacia de las medidas de autoprotección, incluyendo las medidas organizativas.

El Plan de Autoprotección de la Sede La Cartuja – Rectorado se ha redactado atendiendo a la citada NBA, con la estructura y los contenidos mínimos recogidos en ella (concretamente en el anexo II). Este documento tiene por finalidad la de *organizar los recursos humanos y los medios técnicos necesarios para la prevención y lucha contra riesgos catastróficos, y la evacuación de las personas que se encuentren en el Centro en el momento de la materialización de los mismos*; se trata de evitar a toda costa, la pérdida de vidas humanas y, en segundo lugar, los daños a los bienes y al medio ambiente.

## MARCO NORMATIVO

Junto a la citada NBA, la legislación a aplicar será:

- Ley 17/2015, de 9 de julio, del Sistema Nacional de Protección Civil.
- Real Decreto 513/2017, de 22 de mayo, por el que se aprueba el Reglamento de instalaciones de protección contra incendios.
- Ley 31/1995, de 8 de noviembre, de Prevención de Riesgos Laborales.
- Real Decreto 39/1997, de 17 de enero, por el que se aprueba el Reglamento de los Servicios de Prevención.
- Real Decreto 337/2010, de 19 de marzo, por el que se modifican el Real Decreto 39/1997, de 17 de enero, por el que se aprueba el Reglamento de los Servicios de Prevención.
- Real Decreto 485/1997, de 14 de abril, sobre disposiciones mínimas en materia de señalización de seguridad y salud en el trabajo.
- Real Decreto 486/1997, de 14 de abril, por el que se establecen las disposiciones mínimas de seguridad y salud en los lugares de trabajo.
- Ley 2/2002, de 11 de noviembre, de Gestión de Emergencias de Andalucía.
- Real Decreto 171/2004, de 30 de enero, por el que se desarrolla el artículo 24 de la Ley 31/1995, de 8 de noviembre, de Prevención de Riesgos Laborales, en materia de coordinación de actividades empresariales.
- Real Decreto 314/2006, de 17 de marzo, por el que se aprueba el Código Técnico de la Edificación, "Documento Básico (SI) Seguridad en caso de incendio".
- Real Decreto 732/2019, de 20 de diciembre, por el que se modifica el Código Técnico de la Edificación, aprobado por el Real Decreto 314/2006, de 17 de marzo.
- Para la elaboración de planos, se utilizará la norma UNE 23.032:2015.
- UNE-ISO 23.220, Protección y seguridad de los ciudadanos. Gestión de Emergencias. Requisitos para la respuesta a incidentes.
- Real Decreto 420/2015, de 29 de mayo, de creación, reconocimiento, autorización y acreditación de universidades y centros universitarios.

Otra normativa de interés:

- Decreto Legislativo 5/2000, de 4 de agosto, por el que se aprueba el texto refundido de la Ley sobre Infracciones y Sanciones en el Orden Social.
- Real Decreto 407/1992, de 24 de abril, por el que se aprueba la Norma Básica de Protección Civil.
- Acuerdo de 13 de octubre de 1999, del Consejo de Gobierno, por el que se otorga el carácter de Plan Director al Plan Territorial de Emergencias de Andalucía.
- Real Decreto 279/1991, de 1 marzo por el que se aprueba la Norma Básica de la Edificación NBE-CPI/91.
- Conjunto de NTP, principalmente:
  - NTP 41: Alarma de incendios (derogada pero operativa)
  - NTP 436: Cálculo estimativo de vías y tiempos de evacuación (derogada parcialmente pero operativa)
  - NTP de primeros auxilios (NTP 246, NTP 250, NTP 458, NTP 467, NTP 469, NTP 524, NTP 546, NTP 568 y NTP 605).

## APLICACIÓN DEL MARCO NORMATIVO

La NBA presenta un catálogo de actividades con y sin reglamentación específica para las que es obligatorio disponer de sus propios Planes de Autoprotección; de forma general, las posibles actividades que implicarían la elaboración de Planes de Autoprotección para la Universidad Internacional de Andalucía las siguientes:

### 2. Actividades sin reglamentación sectorial específica

[...]

#### e) Actividades docentes:

*Establecimientos de uso docente especialmente destinados a personas discapacitadas físicas o psíquicas o a otras personas que no puedan realizar una evacuación por sus propios medios. Cualquier otro establecimiento de uso docente siempre que disponga una altura de evacuación igual o superior a 28 m, o de una ocupación igual o superior a 2.000 personas*

*g) Otras actividades: Aquellas otras actividades desarrolladas en centros, establecimientos, espacios, instalaciones o dependencias o medios análogos que reúnan alguna de las siguientes características: Todos aquellos edificios que alberguen actividades comerciales, administrativas, de prestación de servicios, o de cualquier otro tipo, siempre que la altura de evacuación del edificio sea igual o superior a 28 m, o bien dispongan de una ocupación igual o superior a 2.000 personas.*

... Y en los casos en los que la actividad desarrollada no se correspondiera con ninguna categoría de las anteriores, la NBA destaca también en su artículo 2.2 que:

*"Las Administraciones Públicas competentes podrán exigir la elaboración e implantación de Planes de Autoprotección a los titulares de actividades no incluidas en el Anexo I, cuando presenten un especial riesgo o vulnerabilidad".*

De esta forma, se justifica la elaboración del Plan de Autoprotección para la Sede La Cartuja – Rectorado, teniendo en cuenta, además, que:

*En el caso de actividades temporales realizadas en centros, establecimientos, instalaciones y/o dependencias, que dispongan de autorización para una actividad distinta de la que se pretende realizar e incluida en el Anexo I, el organizador de la actividad temporal estará obligado a elaborar e implantar, con carácter previo al inicio de la nueva actividad, un Plan de Autoprotección complementario.*

El Plan de Autoprotección de la Sede La Cartuja – Rectorado nace para ser integrado en los planes de emergencias de ámbito superior; en este caso, en el Plan de Emergencia Municipal de Sevilla.



## OBJETIVOS

Los objetivos generales del presente Plan de Autoprotección son:

- Prevenir y actuar ante la manifestación de riesgos catastróficos o de cualquier otro incidente que ponga en peligro a las personas, la actividad desarrollada en el Centro, los bienes de éste y el Medio Ambiente.
- Prever la posible evacuación del edificio.
- Garantizar la intervención inmediata por parte del personal del Centro y de las ayudas exteriores.
- Garantizar la continuidad de la actividad del Centro.

Los objetivos específicos para conseguir la finalidad del plan son los siguientes:

- Conocer, por parte del personal del Centro, la peligrosidad de los distintos sectores, las causas que pudieran originar situaciones de emergencia y los medios de protección disponibles, así como sus carencias y los medios alternativos para contrarrestarlas (prevención).
- Garantizar y verificar la fiabilidad de los medios de protección, de forma activa y permanente (mantenimiento).
- Disponer de personas organizadas en equipos, formadas y adiestradas, que garanticen rapidez y eficacia para el control de las emergencias (organización y formación).
- Mantener informado a todo el personal, incluyendo al de las concesiones o empresas que ejerzan su actividad en el Centro, sobre el funcionamiento del sistema general de protección, adquiriendo la formación y mentalización necesaria para conseguir los tres objetivos siguientes (formación y prevención):
  - Que todo el personal sepa cómo y por qué se puede producir un siniestro, para que con sus acciones, omisiones o negligencias no lo provoquen.
  - Que si se produce un incidente en alguna instalación, cualquier persona sepa contrarrestarlo en sus comienzos con los medios disponibles a su alcance.
  - Que si no se consigue controlar el siniestro en sus inicios, se pueda reducir y se desaloje a los ocupantes de la instalación, minimizando con ello las graves consecuencias que éste, descontrolado, puede acarrear.
- Cumplir la normativa vigente sobre seguridad y facilitar las inspecciones de los servicios de la Administración (normalización).
- Prepararse y colaborar con las ayudas exteriores (Servicio Público de Extinción de Incendios, Fuerzas y Cuerpos de Seguridad, Protección Civil, etc.), ante una posible intervención en caso de emergencia (actuación).

En resumen, el objetivo general del Plan es optimizar la utilización de los recursos técnicos y humanos disponibles, con el fin de controlar con rapidez la evolución de la emergencia y minimizar sus consecuencias.



# CAPÍTULO 1

## IDENTIFICACIÓN DE LOS TITULARES Y DEL EMPLAZAMIENTO DE LA ACTIVIDAD

### 1.1. DIRECCIÓN POSTAL DEL EMPLAZAMIENTO DE LA ACTIVIDAD

<b>Denominación de la actividad</b>	Sede La Cartuja – Rectorado
<b>Dirección postal</b>	Monasterio Santa María de las Cuevas. C/ Américo Vespucio nº2. Isla de La Cartuja. Sevilla. 41092
<b>Teléfono</b>	954 462 299 – 954 462 288
<b>Correo electrónico</b>	sevilla@unia.es

### 1.2. IDENTIFICACIÓN DEL TITULAR DE LA ACTIVIDAD

<b>Razón Social</b>	Universidad Internacional de Andalucía
<b>Nombre</b>	
<b>Cargo</b>	Rector de la UNIA
<b>Representante del titular</b>	Gerencia de la UNIA
<b>CIF</b>	Q7350007F
<b>Dirección postal</b>	Monasterio Santa María de las Cuevas. C/ Américo Vespucio Nº 2. Isla de La Cartuja. 41092. Sevilla.
<b>Teléfono</b>	954 462 299
<b>Fax</b>	954 462 288
<b>Web</b>	<a href="http://www.unia.es">http://www.unia.es</a>

### 1.3. DIRECCIÓN DEL PLAN DE AUTOPROTECCIÓN Y DEL PLAN DE ACTUACIÓN EN EMERGENCIA

DIRECCIÓN DEL PLAN DE AUTOPROTECCIÓN	
<b>Nombre</b>	
<b>Cargo</b>	Gerencia de la UNIA
<b>Dirección postal</b>	Monasterio Santa María de las Cuevas. C/ Américo Vespucio Nº 2. Isla de La Cartuja. 41092. Sevilla.
<b>Teléfono</b>	954 462 299
<b>Correo electrónico</b>	gerente@unia.es

DIRECCIÓN DEL PLAN DE ACTUACIÓN EN EMERGENCIA	
Nombre	
Cargo	Jefatura de Secretaría del Rector
Funciones	Véase 6.4 del presente documento
Dirección postal	Monasterio Santa María de las Cuevas. C/ Américo Vespucio nº 2. Isla de La Cartuja. Sevilla. 41092
Teléfono	954 462 299 – Ext. 9204
Correo electrónico	

DIRECCIÓN DEL PLAN DE ACTUACIÓN EN EMERGENCIAS (SUPLENTE)	
Nombre	
Cargo	Jefatura de Gabinete del Rector
Funciones	Véase 6.4 del presente documento
Dirección postal	Monasterio Santa María de las Cuevas. C/ Américo Vespucio nº 2. Isla de La Cartuja. Sevilla. 41092
Teléfono	
Correo electrónico	

### FUNCIONES DE LA DIRECCIÓN DEL PLAN DE AUTOPROTECCIÓN

Según el Artículo 4 del Real Decreto 393/2007, de 23 de marzo, sobre la elaboración de los Planes de Autoprotección, se tiene que:

*1. La elaboración de los planes de autoprotección previstos en la Norma Básica de Autoprotección se sujetarán a las siguientes condiciones:*

*a) Su elaboración, implantación, mantenimiento y revisión es responsabilidad del titular de la actividad.*

[...]

Por otra parte, según el apdo. 3.3. de la Norma Básica de Autoprotección, se especifica que:

[...]

*2. Se designará, por parte del titular de la actividad, una persona como **responsable única** para la gestión de las actuaciones encaminadas a la prevención y el control de riesgos.*

[...]

*5. Se designará, por parte del titular de la actividad, una persona **responsable única**, con autoridad y capacidad de gestión, que será el Director del Plan de Actuación en Emergencias, según lo establecido en el anexo II.*

6. El Director del Plan de Actuación en Emergencias será responsable de activar dicho plan de acuerdo con lo establecido en el mismo, declarando la correspondiente situación de emergencia, notificando a las autoridades competentes de Protección Civil, informando al personal, y adoptando las acciones inmediatas para reducir las consecuencias del accidente o suceso.

La Dirección del Plan de Autoprotección será en quien delegará el Titular la elaboración, implantación y mantenimiento del Plan, así como la prevención y control de los riesgos. Estas funciones, en detalle, serán:

- Velar por la actualización adecuada del presente Plan de Autoprotección (promover futuras revisiones, implantación, mantenimiento de su eficacia, etc.).
- Colaborar en la concienciación del personal en materia de prevención, control de riesgos y autoprotección; para ello debe conocer perfectamente los contenidos del presente documento en todo lo referente a los riesgos previstos, los medios disponibles, las distintas situaciones de emergencia que pueden producirse y los procedimientos y actuaciones a realizar frente a cada una de ellas.
- Designar a las personas que integren los equipos de emergencia del edificio.
- Convocar al Equipo de Trabajo en PRL de manera periódica (al menos, una vez al año).
- Tener conocimiento de los informes relacionados con las operaciones de mantenimiento de los medios de autoprotección (ver capítulo 5), los informes emitidos tras la realización de simulacros, incidentes, accidentes o emergencias que se hubieran producido.
- Estar al corriente y dar las instrucciones oportunas para que se soliciten las actuaciones de mejora que sean necesarias sobre las instalaciones del Centro.
- Promover la realización de Simulacros de Emergencia al menos una vez al año. Designar a la Dirección del Simulacro (DS) que se encargará de su organización y desarrollo del simulacro.
- Estar al corriente de obras, reformas o cambios en el Edificio para que tengan reflejo en las futuras revisiones del Plan de Autoprotección.
- Coordinación con el Servicio de Protección Civil cuando sea necesario.
- Facilitar el desarrollo de las auditorías e inspecciones técnicas que se determinen.



## CAPÍTULO 2

# DESCRIPCIÓN DETALLADA DE LA ACTIVIDAD Y DEL MEDIO FÍSICO EN EL QUE SE DESARROLLA

### 2.1. DESCRIPCIÓN DE CADA UNA DE LAS ACTIVIDADES DESARROLLADAS OBJETO DEL PLAN

El rectorado de la Universidad Internacional de Andalucía (UNIA) se encuentra el Campus de La Cartuja, ubicado en el Monasterio de Santa María de Las Cuevas, conjunto arquitectónico que fue declarado en 1964 "monumento histórico-artístico" y en 1989 "conjunto monumental". La sede alberga tanto los órganos de gobierno como los servicios centrales de administración, así como instalaciones habilitadas para desarrollar actividades académicas y reuniones científicas.

La UNIA fue fundada en 1994, con el objetivo de ser un complemento formativo al resto de universidades andaluzas, ofreciendo enseñanza de posgrado, máster, doctorado y formación especializada. Está presente en cuatro provincias andaluzas: Huelva, Jaén, Málaga y Sevilla; tiene vocación internacional y de cooperación solidaria, especialmente con América Latina y el Magreb.

La actividad de la sede de La Cartuja es, fundamentalmente, administrativa (sin olvidar la actividad docente y, puntualmente, el uso del patio central para eventos -pública concurrencia).

Planta	Actividad	Uso
Primera	Área TIC Ordenación Académica Actividades Culturales	Administrativo
Baja	Prensa- Registro – Conserjería- Seguridad Gestión Académica Secretaría General Rector/Gabinete del Rector – Vicerrector Sala de juntas	Administrativo
	Patio Central	Pública Concurrencia
	Aula	Docente
Sótano	Cuartos de instalaciones Almacenes, archivos, vestuarios, cocina...	Cuartos Técnicos - Archivos

El horario habitual de apertura al público es: lunes y viernes, de 8:00 a 16:00 h., y de martes a jueves de 8:00 a 20:00 h. Los fines de semana, el centro permanece cerrado, exceptuando los días que haya cursos o eventos.

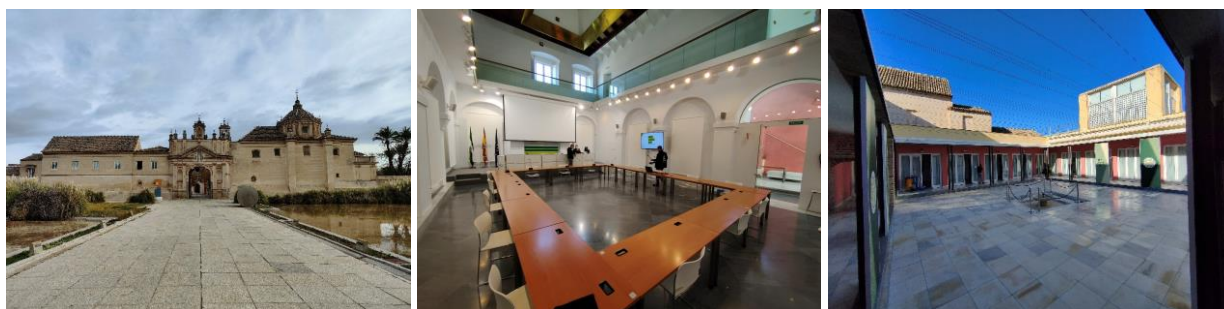

Imágenes del conjunto del Monasterio de Sta. María de las Cuevas, del aula y del patio central.

## 2.2. DESCRIPCIÓN DEL CENTRO O ESTABLECIMIENTO, DEPENDENCIAS E INSTALACIONES DONDE SE DESARROLLEN LAS ACTIVIDADES OBJETO DEL PLAN

### 2.2.1. CONFIGURACIÓN DEL CENTRO

- La distribución de plantas sobre rasante y bajo rasante del edificio es:

Plantas sobre rasante	Plantas bajo rasante
B+1	1

- Las superficies construidas de cada planta son:

Plantas	Superficie (m <sup>2</sup> )
Primera	495,66
Baja	973,97
Sótano	230,06
<b>TOTAL</b>	<b>1.699,69</b>

- En cuanto al desarrollo en alturas en cada una de las plantas del edificio, se tiene:

Plantas	Altura de evacuación (m)
Primera	4,36
Baja	-
Sótano	- 3,00

- Las superficies útiles y la ocupación de cada estancia del Centro son:

### 2.2.2. OCUPACIÓN

Los cálculos de la ocupación máxima, según coeficientes del CTE, se muestran en la tabla siguiente, donde se comparan con la ocupación real prevista:

Recinto o planta	Superficie (m <sup>2</sup> )	Coefficiente (m <sup>2</sup> /persona)	Ocupación CTE (nº personas)	Ocupación (nº personas)
<b>PLANTA SÓTANO</b>				
Almacén	47,12	-	0	0
Distribuidor	42,90	-	0	0
Fosa	20,18	-	0	0
Transformador	19,67	-	0	0
Almacén 3	15,37	-	0	0
Despacho 1	15,15	10	2	1
Despacho 2	7,33	10	1	1
Despacho 3	14,88	10	2	1
Sala máquinas a/a	25,32	-	0	0
Sala servidores	24,38	-	0	0
Acceso sala servidores	12,12	-	0	0
Aseos 1	4,83	3	2	1
Pasillo 1	17,35	-	0	0
Pasillo 2	26,71	-	0	0
Cuarto de limpieza	5,58	40	1	1

Office	3,96	40	1	1
Aseos 2	21,12	3	8	3
Pasillo 3	21,27	-	0	0
Archivo 1	10,19	-	0	0
Archivo 2	10,25	-	0	0
Archivo 3	13,80	-	0	0
Archivo 4	7,20	-	0	0
Archivo 5	11,44	-	0	0
Archivo 6	5,80	-	0	0
Archivo 7	5,60	-	0	0
Distribuidor	22,11	-	0	0
<b>PLANTA BAJA</b>				
Entrada	51,06	2	26	2
Escalera 1	15,31	-	0	0
Aula	94,09	1,25	75	75
Hall 1	51,47	2	26	0
Conserjería	11,46	10	2	1
Registro	22,11	10	3	3
Prensa	18,42	10	2	2
Gestión Académica	39,01	10	4	6
Jefa de Gabinete	15,06	10	2	1
Vicerrector	18,86	10	2	1
Sala de juntas	37,14	10	4	12
Secretaría general	23,80	10	3	1
Secretaría	10,10	10	2	1
Secretarías Cargos	24,14	10	3	4
Despacho Vicerrector	10,14	10	2	1
Despacho Vicerrector	10,63	10	2	1
Despacho Vicerrector	15,78	10	2	1
Rector	30,50	10	4	2
Gabinete Rector	31,14	10	4	2
Hall gabinete	35,61	2	18	0
Hall 2	58,89	2	30	0
Pasillo despachos	7,47	2	4	0
Patio Central	245,05 (Útil – 220 m <sup>2</sup> )	0,5	490	70 (mín.) 210 (máx.)
<b>PLANTA PRIMERA</b>				
Despacho 1	7,96	10	1	1
Despacho 2	7,96	10	1	1
Despacho 3	18,88	10	2	2
Despacho 4	8,67	10	1	1
Despacho 5	14,21	10	2	2
TIC	28,75	10	3	3
Ordenación Académica	55,85	10	6	10
Dirección	14,06	10	2	1
Escalera 1	10,53	-	-	0
Vestíbulo	28,82	-	-	0
Gestión Cultural	33,75	10	4	4
<b>TOTAL</b>				<b>224</b>

Por tanto, el centro está concebido, a efectos de ocupación, para ser utilizado por **un máximo de 224 personas**, circunstancia que pudiera darse si sus dos estancias de uso docente/pública concurrencia (Aula y Patio Central) estén ocupadas en su aforo máximo.



### 2.2.3. ZONIFICACIÓN

El edificio está dividido en 10 sectores de incendio para que sea posible retardar los efectos del fuego en el interior de uno de ellos y dificultar la propagación al resto del edificio.

- Sectores 1, 2, 3, 4 y 6 – Planta Sótano
  - Uso previsto: Cuartos Técnicos (Grupo Electrógeno, Centro de transformación, almacén, sala de máquinas, servidores...).
  - Superficies: entre 20,21 y 44,87 m<sup>2</sup>.
- Sectores 5, 7 y 8 – Planta Sótano
  - Uso previsto: Despachos, mantenimiento, audiovisuales, cocina, vestuario, almacenes, archivos...
  - Superficies: 109,75; 30,41 y 105,34 m<sup>2</sup> respectivamente.
- Sector 9 – Resto del Edificio
  - Uso previsto: Administrativo/Docente.
  - Superficie: 1.415,59 m<sup>2</sup>.
  - Situaciones: Vestíbulos de sótano, planta baja completa y planta primera (sin área de gestión cultural).
  - Se comprueba que la superficie construida de este sector de incendio no excede de 2.500 m<sup>2</sup>.
- Sector 10 – Área de Gestión Cultural:
  - Uso previsto: Administrativo
  - Superficie: 33,75 m<sup>2</sup>.
  - Situación: primera planta, zona independiente del resto del edificio.

### 2.2.4. ELEMENTOS Y MATERIALES DE CONSTRUCCIÓN

El sistema constructivo del edificio donde se ubica el centro es de estructura de hormigón armado a base de pórticos planos y forjados unidireccionales, garantizando su estructura y elementos compartimentadores una estabilidad al fuego apropiada a lo exigido por la normativa vigente del momento de su legalización; la envolvente es de fábrica de ladrillo, y la cubierta posee una parte transitable, siendo el resto formada por tejados a dos aguas.

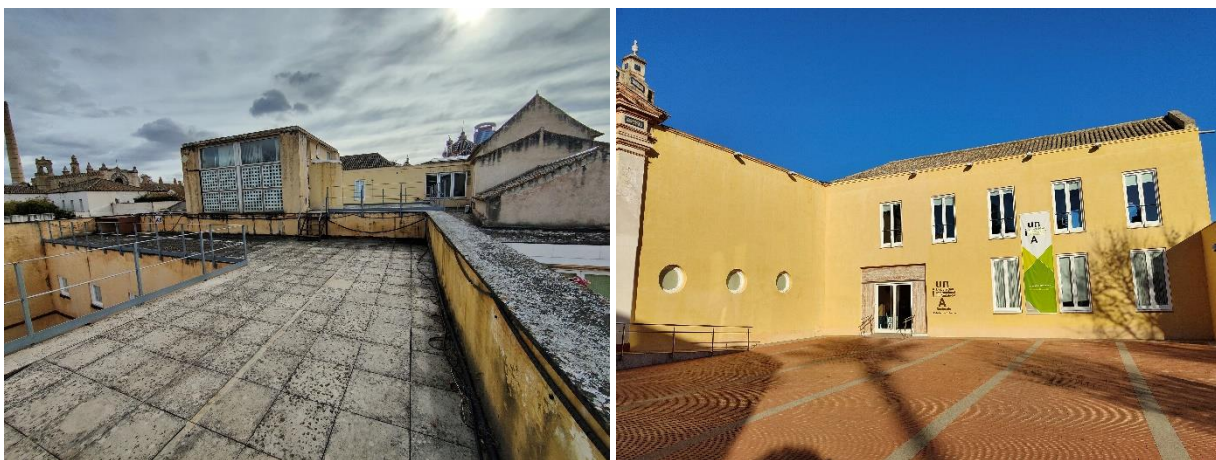

*Imágenes de la cubierta Plana en la zona oeste y de la fachada principal.*

## 2.2.5. CONDICIONES DE EVACUACIÓN

### VÍAS VERTICALES DE EVACUACIÓN:

ESCALERA	SITUACIÓN	PLANTA	TRAMOS	OCUPACIÓN	ANCHO MÍNIMO (m)	ANCHO REAL (m)
E01	Interior	De sótano a P0	2	9	1,00	1,41
		De P1 a P0	2	21	1,00	1,31
E02	Exterior	De sótano a P0	2	4	0,80	1,04
E03	Exterior	De P1 a P0	2	4	0,80	0,92
E04	Exterior	Cubierta	1	4	0,80	0,82



Imágenes de la escalera principal (E01) en planta primera y sótano. Escalera exterior (E03).

VÍAS HORIZONTALES DE EVACUACIÓN

Acceso Salida	Características	Asignación de ocupantes (personas)	Puertas	
			Ancho mínimo (m)	Ancho real (m)
S01	Acceso Principal. Apertura en sentido de evacuación (hojas batientes) 1 puerta. 2 hojas.	220	1,10	1,93
S02	Salida de oficina de Prensa Apertura contra el sentido de evacuación Madera/cristal Una puerta de dos hojas	2	0,80	1,15
S03	Salida de Emergencia Apertura en sentido de evacuación (conecta con el patio de la cafetería del CAAC) 1 puerta EI2 60-C5 de 2 hojas, 0,7 m. hoja principal (con barra antipánico)	220	1,10	1,10
S04	Portón exterior corredero Metálico	9	0,80	5,54
S05	Salida de oficina de Secretaría Apertura contra el sentido de evacuación Madera/cristal Una puerta de una hoja	5	0,80	0,90
S06	Salida por patio de instalaciones Apertura en sentido de evacuación 1 puerta de 2 hojas. Madera/cristal	4	0,80	1,60



Imágenes del acceso principal (A01), de la salida de emergencia ubicada en el patio central (S03), del acceso oeste (S04) y del acceso a la parcela desde AP02.



## PUNTO DE REUNIÓN

El Punto o Zona de Reunión (o de Encuentro) es fundamental para realizar el recuento de ocupantes del Centro y determinar si es necesaria la búsqueda de personas que no hayan podido completar la evacuación. Esta zona debe de estar situada en un espacio exterior seguro, en los términos descritos en el anexo SI A del CTE:

- Permite la dispersión de los ocupantes que abandonan el edificio, en condiciones de seguridad.
- Permite una amplia disipación del calor, del humo y de los gases producidos por el incendio.
- Permite el acceso de los efectivos de bomberos y de los medios de ayuda a los ocupantes

Se fija el jardín frente a la fachada oeste, en la Calle Américo Vespucio, como Punto de Reunión. Esta zona tiene capacidad suficiente para acoger a todos los ocupantes del edificio y a ella tendría acceso la asistencia sanitaria por AP01, en el caso de que sea necesaria.

A criterio de la Dirección del Plan de Actuación en Emergencia o del efectivo del equipo de ayuda exterior correspondiente (bomberos, policía,...), el Punto de Reunión podrá ser trasladado a otro lugar si fuera necesario.



El Punto de Reunión no es más que una primera referencia de evacuación, para que las personas se sitúen suficientemente alejadas de las fachadas del edificio (se aconseja al menos unos 15 metros) permitiendo el paso libre hacia los accesos del edificio. Las personas que integren los equipos de emergencia deben tener claro este detalle, y conducir al resto de personas a esta zona y evitar su acumulación en las puertas de salida (que pueden entorpecer la evacuación).

## CÁLCULO ESTIMATIVO DE TIEMPOS DE EVACUACIÓN

Calculado según la NTP 436 "Cálculo estimativo de vías y tiempos de evacuación".

Tiempo de Detección ( $t_D$ )	2 minutos
Tiempo de Alarma ( $t_A$ )	1 minuto
Tiempo de Retardo ( $t_R$ )	2 minutos
Tiempo propio de Evacuación ( $t_{PE}$ )	2 minutos
<b>Tiempo de Evacuación (<math>t_E = t_D + t_A + t_R + t_{PE}</math>)</b>	<b>7 minutos</b>

Una correcta implantación del Plan de Actuación en Emergencias mejoraría estos tiempos de respuesta significativamente.

### 2.3. CLASIFICACIÓN Y DESCRIPCIÓN DE PERSONAS USUARIAS DEL CENTRO

A partir del número de ocupantes que habitualmente tiene el edificio y de su perfil, se completa la descripción de la actividad y se pueden diseñar los equipos de emergencia con más precisión.

Personas	Cuantificación Mañana	Cuantificación Tarde
Personal de administración y servicios	50	Presencia puntual
Personal de conserjería/recepción (vigilancia de seguridad)	2	1
Personal de mantenimiento	2	0
Personal docente	Variable	
Personal de limpieza	2	
Alumnado	75 máximo	
Visitantes exposiciones	210 máximo	

### 2.4. DESCRIPCIÓN DEL ENTORNO URBANO, INDUSTRIAL O NATURAL EN EL QUE FIGUREN LOS EDIFICIOS, INSTALACIONES Y ÁREAS DONDE SE DESARROLLA LA ACTIVIDAD

El Edificio del Rectorado se encuentra en un entorno compartido con otras construcciones que forman el conjunto del Monasterio de Santa María de las Cuevas, en la Isla de la Cartuja de Sevilla. Junto al edificio también se ubica el Centro Andaluz de Arte Contemporáneo y el Instituto Andaluz de Patrimonio Histórico (antiguamente, la fábrica de loza). El conjunto se sitúa en un área de zonas verdes de unas 20 hectáreas, entre los dos brazos del río Guadalquivir; desde el centro histórico de Sevilla se puede acceder al entorno del edificio a través de la Pasarela de la Cartuja, o de puentes como el de El Alamillo o el de la Barqueta (al norte), o el del Cristo de la Expiración (al sur).

En el entorno del conjunto del Monasterio de Santa María de las Cuevas se encuentran los terrenos donde se ubicó la Exposición Universal de Sevilla'92, habilitados como zonas administrativas que albergan edificios sedes de organismos públicos y de oficinas:

- En la zona norte, hay una extensión de 10 hectáreas de jardines tras la que se pueden localizar establecimientos de restauración, u organismos como la Agencia Estatal de Meteorología, la Agencia de Medio Ambiente y Agua, la Empresa Pública de Emergencias Sanitarias y Asepeyo
- En la zona oeste se encuentra un helipuerto, una zona amplia de aparcamientos y el edificio de la Gerencia de Urbanismo y Medio Ambiente
- En la zona sur, a unos 500 metros del centro, se ubica el edificio que alberga las oficinas con otros departamentos de la UNIA, así como zonas de aparcamiento, el edificio Torre Triana o, ya más cercano al puente Cristo de la Expiración, el edificio de gran altura Torre Sevilla.



## 2.5. DESCRIPCIÓN DE LOS ACCESOS. CONDICIONES DE ACCESIBILIDAD PARA LA AYUDA EXTERNA

### 2.5.1. APROXIMACIÓN AL CENTRO

El acceso principal al conjunto de la Cartuja (AP01) se realiza desde la calle Américo Vesputio; existe en esa misma calle un acceso algo más al norte (AP02) que conduce directamente a la fachada norte del edificio.

Si se quisiera acceder peatonalmente desde el este, se puede utilizar la entrada ubicada en la vía Camino de los Descubrimientos (AP03, antigua fábrica de loza, en un punto cercano a la pasarela de la Cartuja).

Las características de estos accesos se definen en la siguiente tabla:

Acceso	Anchura (m)	Características
AP01 - Américo Vesputio	4,60	Barrera de acceso Por carril interior se accede a la fachada oeste del edificio o al arco de entrada al conjunto (de 3,82 m). No es posible acceder con vehículos a la fachada sur del edificio
AP02 – Américo Vesputio	4,30	Hay un acceso interior con portón de 4,61 m a la fachada norte del edificio que conduce directamente a A04 (de 5,54 m de anchura, no apto. para vehículos)
AP03 – Camino de los Descubrimientos	3,70	Acceso peatonal por la zona este



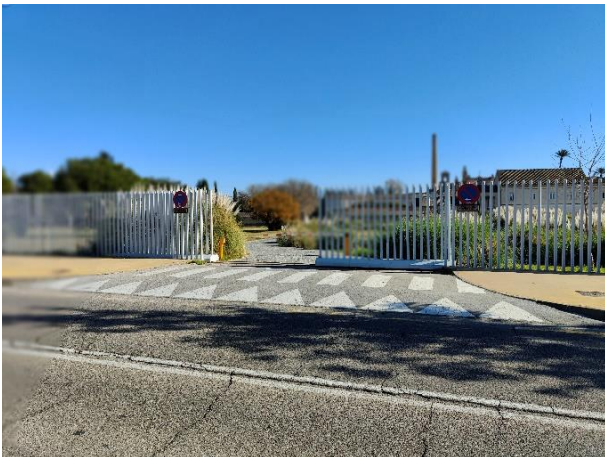

Imágenes de AP01 y del arco de entrada al conjunto; imágenes de AP02 y AP03.

**2.5.2. ACCESOS A LAS FACHADAS DEL EDIFICIO**

ACCESOS A FACHADA DEL EDIFICIO		
ORIENTACIÓN	VÍA	OBSERVACIONES
NORTE	Calle Américo Vespuccio	Acceso directo desde AP02, hasta A04, A05 y A06.
ESTE		Accesible por AP02 desde el patio de la cafetería del Centro Andaluz de Arte Contemporáneo (anchura: 2,4 m; gálibo 3,28 m). Acceso directo a A02 y A03.
OESTE		Acceso directo desde AP01.
SUR		Acceso directo desde AP01. Los vehículos quedarían en el arco de entrada al monasterio, a unos 20 metros de la fachada. En la fachada sur se encuentra el acceso principal A01; zona peatonal.



El edificio cumple con lo expuesto en la legislación actual (CTE RD 732/2019, de 20 de diciembre):

- Las fachadas disponen de huecos que permiten el acceso desde el exterior al personal del servicio de extinción de incendios. Dichos huecos cumplen las condiciones siguientes:
  - a) Facilitan el acceso a cada una de las plantas del edificio, de forma que la altura del alféizar respecto del nivel de la planta a la que accede no sea mayor que 1,20 m;
  - b) Sus dimensiones horizontal y vertical son, al menos, 0,80 m y 1,20 m respectivamente. La distancia máxima entre los ejes verticales de dos huecos consecutivos no excede de 25 m, medida sobre la fachada;
  - c) No hay instalados en fachada elementos que impidan o dificultan la accesibilidad al interior del edificio a través de dichos huecos, a excepción de los elementos de seguridad situados en los huecos de las plantas cuya altura de evacuación no exceda de 9 m.

### 2.5.3. ACCESOS AL EDIFICIO

Véase apdo. 2.2.5, vías horizontales de evacuación.

### 2.5.4. UBICAJIÓN DE LOS PARQUES DE BOMBEROS MÁS PRÓXIMOS

- Parque central:
  - Ubicación: Demetrio de los Ríos, 4, 41001 Sevilla
  - Teléfono: 955 47 11 16
  - Recorrido: 5,3 – 6,5 km
  - Duración: 12 minutos
- Parque nº 3:
  - Ubicación: esquina con, Calle Agricultores, C. Sembradores, 1, 41015 Sevilla
  - Teléfono: 080
  - Recorrido: 6,8 – 7,2 km
  - Duración: 12 minutos

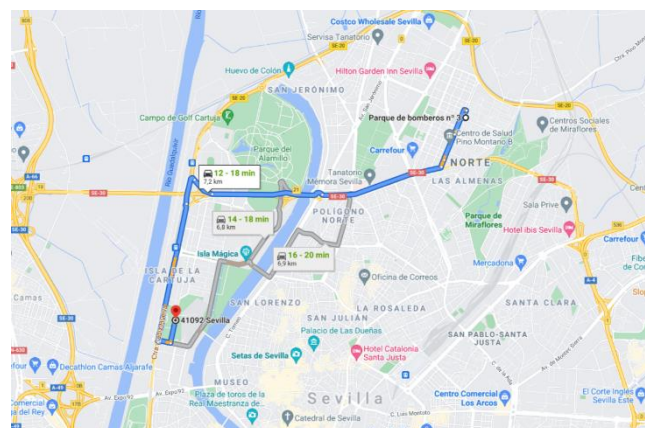
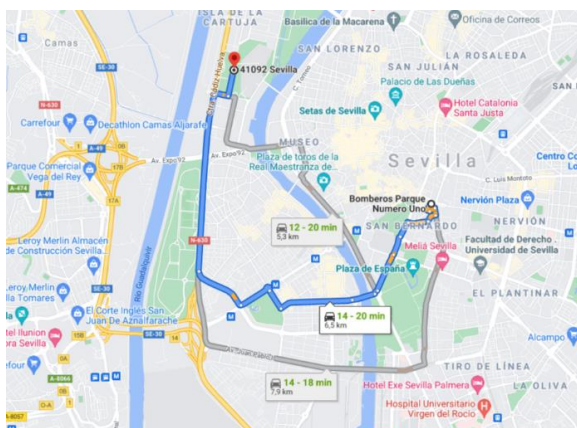

### 2.5.5. UBICACIÓN DE LOS CENTROS HOSPITALARIOS MÁS PRÓXIMOS

- Empresa Pública de Emergencias Sanitarias:
  - C. Max Planck, 1, 41092 Sevilla
  - Teléfono: 955 03 01 00
  - Recorrido: < 1 km
  - Duración: 2 minutos aprox.
- Hospital Universitario Virgen Macarena:
  - Ubicación: Avda. Dr. Fedriani nº 3 41009 Sevilla
  - Teléfono: 600 16 23 41- 600 16 20 97; Centralita: 955 00 80 00; Urgencias: 955 40 24 82
  - Recorrido: 4,0 km
  - Duración: 9 minutos
- Hospital de San Lázaro:
  - Ubicación: Avda. Dr. Fedriani nº 56 41009 Sevilla
  - Teléfono: At. ciudadanía: 955 01 79 70; Centralita: 955 01 78 00; Urgencias: 955 40 24 82
  - Recorrido: 4,9 - 6,5 km
  - Duración: 10 minutos aprox.

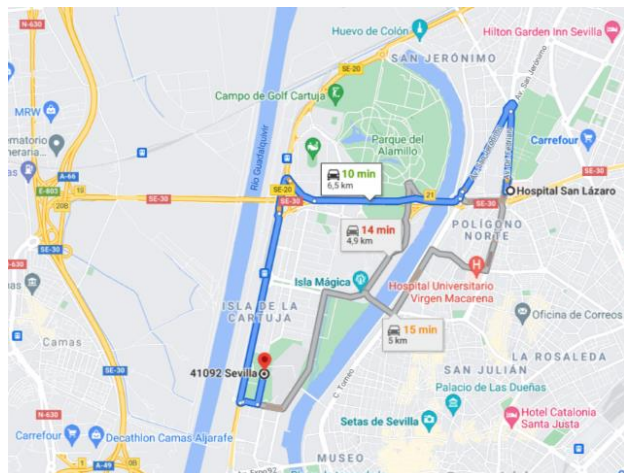
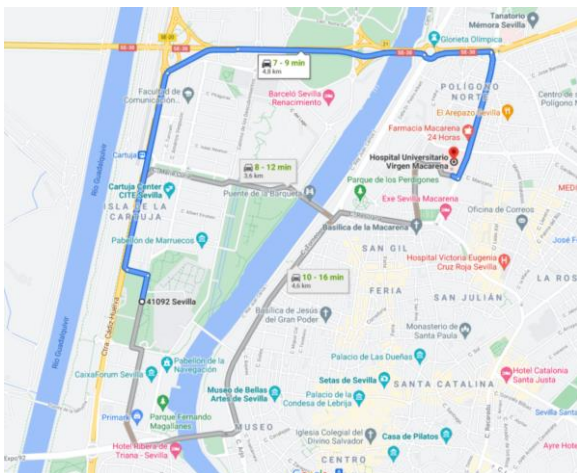

### 2.5.6. UBICACIÓN DE LAS LLAVES

Las llaves están ubicadas en la zona de control a la entrada del edificio bajo la custodia del personal de seguridad que se encuentra en ese punto.

### PLANOS

En el anexo III se consignan los siguientes planos relacionados con el presente capítulo:

- Plano de situación, comprendiendo el entorno próximo urbano, industrial o natural en el que figuren los accesos, comunicaciones, etc. Plano nº 1.
- Plano descriptivo de las instalaciones del Centro y áreas donde se realiza su actividad. Plano nº 2.

## CAPÍTULO 3

# INVENTARIO, ANÁLISIS Y EVALUACIÓN DE RIESGOS

La actividad del Centro está sometida a una serie de amenazas que deben conocerse y valorarse. Estas amenazas no sólo afectan a los propios edificios: en primera instancia siempre hay que considerar a las personas que utilicen sus infraestructuras (PAS, alumnado, profesorado, visitantes, visitantes con alguna discapacidad...) y, tras conocer qué riesgos son propios de la actividad y qué riesgos son externos, es necesario evaluar el nivel de exposición y qué medidas de autoprotección hay disponibles.

En este sentido, los capítulos 2, 4, 5 y 8 sirven de indicadores para facilitar el análisis, ya que es imprescindible conocer las condiciones de evacuación actuales y la dotación (y el estado) de los medios contra incendios presentes.

En cuanto a responsabilidad operativa, hay que tener en cuenta el apdo. 3.3. de la Norma Básica de Autoprotección (RD 393/2007):

*2. Se designará, por parte del titular de la actividad, una persona como responsable única para la gestión de las actuaciones encaminadas a la prevención y el control de riesgos.*

*3. Los procedimientos preventivos y de control de riesgos que se establezcan, tendrán en cuenta, al menos, los siguientes aspectos:*

- a) Precauciones, actitudes y códigos de buenas prácticas a adoptar para evitar las causas que puedan originar accidentes o sucesos graves.*
- b) Permisos especiales de trabajo para la realización de operaciones o tareas que generen riesgos.*
- c) Comunicación de anomalías o incidencias al titular de la actividad.*
- d) Programa de las operaciones preventivas o de mantenimiento de las instalaciones, equipos, sistemas y otros elementos de riesgo, definidos en el capítulo 5 del anexo II, que garantice su control.*
- e) Programa de mantenimiento de las instalaciones, equipos, sistemas y elementos necesarios para la protección y seguridad, definidos en el capítulo 5 del Anexo II, que garantice la operatividad de los mismos.*

El proceso de análisis que se seguirá necesita al menos de las siguientes fases:

1. Acopio de información: misión, contexto, activos, características del Centro...
2. Identificación de las amenazas
3. Análisis y evaluación
4. Acciones de control de riesgos y de autoprotección

Las personas responsables del Centro deben conocer este procedimiento de análisis y utilizarlo como herramienta en la toma de decisiones. Este procedimiento debe formar parte de la propia gestión de la seguridad del centro y sigue la filosofía de mejora continua (Plan-Do-Check-Act); en él es fundamental establecer bien el contexto y estudiar la situación a diferentes niveles (desde un nivel corporativo a un nivel de instalación), para proponer eficazmente las medidas de mejora (o salvaguardas) que garanticen el control de cada riesgo.

Niveles bajos de riesgos tan sólo necesitarán un seguimiento periódico de los mecanismos de control, pero para los niveles medios y altos habrá que tomar medidas adecuadas que realmente sirvan para atenuar el riesgo y que supongan un coste económico o de recursos razonable.

En las evaluaciones de riesgos, cada vez se hace más hincapié en la utilidad de los llamados "Criterios horizontales de Criticidad": indicadores del carácter de los riesgos, la probabilidad de que se materialicen y la vulnerabilidad que presenta el activo expuesto a ellos; se ha recurrido a una adaptación del Método de Mosler para implementarlos.

Algunas claves del proceso de análisis:

1. Interferencias e interrelaciones entre riesgos

2. Proporcionalidad, para que los resultados sean comparables
3. Exactitud y precisión (contexto, antecedentes, instalaciones, ayuda exterior...)
4. Información dada por otros métodos de análisis, cuando proceda
5. Reproducibilidad, para que no influya en el resultado el técnico que realice el análisis
6. Valoración desde el lado más conservador, ante la duda
7. Tender al análisis cuantitativo de los criterios

Se definen a continuación los seis criterios empleados:

### CRITERIO DE FUNCIÓN "F"

Analiza el grado en que las consecuencias negativas o daños pueden alterar la actividad: desde el valor 1 ("Sin efectos apreciables" o "la actividad no se alteraría"), hasta el valor 5 ("La actividad se paralizaría por tiempo indefinido"). Entre estos dos valores se establece un baremo según el tipo de actividad (número de días, análisis cuantitativo).

### CRITERIO DE SUSTITUCIÓN "S"

Personas: Valora la gravedad de las consecuencias con respecto a su integridad física. Desde el valor 1 ("El incidente no produciría personas heridas"), hasta el valor 5 ("Posibilidad de muchas víctimas mortales").

Bienes y medio ambiente: Valora la dificultad para reponer los activos afectados. Desde el valor 1 ("El incidente no produce daños o son daños leves asumibles por el servicio de mantenimiento") hasta 5 ("Posibilidad de daños irreversibles. Coste > 10<sup>6</sup> €). Análisis cuantitativo.

### CRITERIO DE PROFUNDIDAD O PERTURBACIÓN "P"

Cuantifica los efectos sobre la imagen que pueden tener tanto los daños como sus efectos psicológicos (por ejemplo, el grado de "alarma social" que pudiera generar el suceso). Desde el valor 1 ("No hay percepción del daño" hasta el valor 5 ("Repercusión a nivel nacional, fuerte impacto social... en peligro la continuidad de la actividad").

Es un factor de carácter cualitativo que, a priori, es más difícil de evaluar (muy útil utilizar cuestionarios).

### CRITERIO DE EXTENSIÓN "E"

Indica la dimensión física del incidente; desde que afecte a sólo una instalación (valor 1), hasta que pueda afectar al entorno del Centro (valor 5).

Nota: Estos cuatro primeros criterios indican el carácter del riesgo, o la gravedad de las consecuencias si los riesgos se materializaran.

### CRITERIO DE AGRESIÓN "A"

Se refiere a la probabilidad de que el riesgo se desencadene, desde probabilidades muy bajas (valor 1), hasta muy altas (valor 5).

### CRITERIO DE VULNERABILIDAD "V"

Valora el grado de probabilidad de que se produzcan daños, si los riesgos se materializaran. Desde una exposición al riesgo muy baja (valor 1) hasta la indefensión total ante la amenaza en caso de que se produzca (valor 5).

La cuantificación procede de la aplicación de las siguientes fórmulas:

$$\text{Carácter del riesgo: } C = \text{Máx}[(F \times S); (P \times E)]$$

El primer producto se asocia al coste y el segundo a la magnitud. Se tomará el valor máximo.

$$\text{Clase de riesgo: } CR = C \times A \times V$$

A partir de los valores obtenidos se clasifica el riesgo según se muestra en la siguiente tabla:

VALOR DE ER	CLASE DE RIESGO	ACCIONES
De 1 a 89	Bajo, tolerable.	Comprobaciones periódicas y mantenimiento Soluciones organizativas y de bajo coste para mejorar las condiciones de seguridad.
De 89 a 239	Medio, moderado.	Planificar las medidas de mejora a corto y medio plazo para reducir los niveles de riesgo.
De 240 a 625	Alto, intolerable	Paralización de la actividad hasta que no se reduzca el nivel de riesgo. Aplicar salvaguardas o medidas de control de riesgos.

Es importante señalar, por último, que el presente capítulo tratará de no invadir el ámbito propio de la prevención de riesgos laborales ni de las actividades con reglamentación específica, en línea con el prólogo del RD 393/2007:

*Por parte de las distintas Administraciones Públicas se han desarrollado normas legales, reglamentarias y técnicas en materia de prevención y control de riesgos, que constituyen una buena base para el desarrollo de acciones preventivas y en consecuencia de la autoprotección.*

*Entre ellas, es preciso destacar la Ley 31/1995, de 8 de noviembre, de prevención de riesgos laborales, cuyo objeto es promover la seguridad y salud de los trabajadores mediante la aplicación de medidas y el desarrollo de las actividades necesarias para la prevención de riesgos derivados del trabajo.*

*Es evidente que la protección de los trabajadores de una determinada dependencia o establecimiento, especialmente en cuanto se refiere a riesgos catastróficos, implica, las más de las veces, la protección simultánea de otras personas presentes en el establecimiento, con lo que, en tales casos, se estará atendiendo simultáneamente a la seguridad de los trabajadores y a la del público en general. En otras ocasiones, sin embargo, el ámbito de protección abarcado por la Ley 31/1995, de 8 de noviembre,*

*no será coincidente con el que debe corresponder a la autoprotección a que se refiere la Ley 2/1985, de 21 de enero. Así, por ejemplo, determinados riesgos, los estrictamente laborales, lo serán únicamente para los trabajadores de un determinado establecimiento, sin afectar al resto de las personas presentes en el mismo. [...]*

*Así, las disposiciones de este real decreto tendrán carácter supletorio para las actividades con reglamentación sectorial específica.*

### 3.1. DESCRIPCIÓN Y LOCALIZACIÓN DE LOS ELEMENTOS, INSTALACIONES, PROCESOS DE PRODUCCIÓN, ETC. QUE PUEDAN DAR ORIGEN A UNA SITUACIÓN DE EMERGENCIA O INCIDIR DE MANERA DESFAVORABLE EN EL DESARROLLO DE LA MISMA

#### 3.1.1. DEFINICIONES

La norma Básica de Autoprotección (anexo III) define los siguientes conceptos:

- **Peligro:** Probabilidad de que se produzca un efecto dañino específico en un periodo de tiempo determinado o en circunstancias determinadas.
- **Riesgo:** Grado de pérdida o daño esperado sobre las personas y los bienes y su consiguiente alteración de la actividad socioeconómica, debido a la ocurrencia de un efecto dañino específico.



- **Prevención y control de riesgos:** Es el estudio e implantación de las medidas necesarias y convenientes para mantener bajo observación, evitar o reducir las situaciones de riesgo potencial y daños que pudieran derivarse. Las acciones preventivas deben establecerse antes de que se produzca la incidencia, emergencia, accidente o como consecuencia de la experiencia adquirida tras el análisis de las mismas.

### 3.1.2. ZONAS CON RIESGO ESPECIAL DE INCENDIO

Todas las áreas o instalaciones con **riesgo especial** de incendio según el CTE se ubican en el sótano:

### 3.1.3. INSTALACIONES ELÉCTRICAS

#### - CUADROS DE BAJA TENSIÓN

La red eléctrica de baja tensión presente en el edificio dispone de cuadros de mando y protección repartidos en las distintas plantas.

#### - CENTRO DE TRASFORMACIÓN

Ubicado en su propio cuarto técnico, en el patio de instalaciones, en la zona oeste del edificio (sector 2).

#### - GRUPO ELECTRÓGENO

- Ubicado en su propio cuarto técnico, en el patio de instalaciones, en la zona oeste del edificio (sector 1).

### 3.1.4. OTRAS INSTALACIONES

#### INSTALACIONES DE CALEFACCIÓN Y REFRIGERACIÓN

- Ubicadas en sótano, en sectores 4 y 5.

#### ASCENSOR

- Con cuarto de maquinaria en sótano. Conecta la planta sótano con planta baja y planta primera.

**3.2. IDENTIFICACIÓN, ANÁLISIS Y EVALUACIÓN DE LOS RIESGOS PROPIOS DE LA ACTIVIDAD Y DE LOS RIESGOS EXTERNOS QUE PUDIERAN AFECTARLE**

**3.2.1. IDENTIFICACIÓN DE RIESGOS**

<b>RIESGOS PROPIOS DE LA ACTIVIDAD</b>	
Incendios	Tabla 3.1
Avalanchas humanas	Tabla 3.2
Derrumbes	Tabla 3.3
Explosiones	Amenazas no presentes en la actividad, riesgos ya recogidos en los PPRL, o riesgos de nivel trivial
Escape de gases	
Inundaciones internas	Tabla 3.4
<b>OTROS RIESGOS PROPIOS DE LA ACTIVIDAD</b>	
Sabotajes	Amenazas no presentes en la actividad, o riesgos ya recogidos en los PPRL, o riesgos de nivel trivial
Corte de suministro	
Comportamientos antisociales	
Riesgos químicos	
Riesgos radiológicos	
Riesgos biológicos	
Riesgos específicos	
Emergencias Médicas	
Otros riesgos propios de la actividad (accidentes –caídas, atrapamientos, quemaduras...-, exposición a calor/frío intensos, carencias en higiene industrial, riesgos psicosociales...)	
<b>RIESGOS EXTERNOS</b>	
Terremotos y Maremotos	Tabla 3.5
Inundaciones	Tabla 3.6
Incendios en el entorno	Tabla 3.7
Tormentas y lluvias intensas	Tabla 3.8
Tormentas eléctricas	
Vientos fuertes, tornados y huracanes	
Acto terrorista	Tabla 3.9
Amenazas de bomba	Tabla 3.10
<b>OTROS RIESGOS EXTERNOS</b>	
Acto vandálico, delincuencia, intrusión, robos	Amenazas no presentes en la actividad, o riesgos ya recogidos en los PPRL, riesgos específicos de la actividad deportiva o riesgos de nivel bajo
Movimientos de tierra y hundimientos	
Fenómenos costeros: marejadas ciclónicas	
Contaminación electromagnética	
Accidentes de tráfico	
Transporte de mercancías peligrosas	
Tormenta geomagnética	
Caída de aeronave	
Meteoritos	
Aludes	
Volcanes	
Presas	
Sequía	
Ola de calor	
Ola de frío	
Riesgos externos químicos y contaminación	
Riesgos externos radiológicos	
Riesgos externos biológicos	
Acciones subversivas o hacktivismo	
Crimen organizado	
Cibernéticos	
Riesgo por ataque de animales	



### 3.2.2. ANÁLISIS DE LOS RIESGOS INHERENTES A LAS INSTALACIONES Y A LA ACTIVIDAD DEL CENTRO

TABLA 3.1. INCENDIO				
Definición	<p>Fuego grande que destruye lo que no debería quemarse.</p> <p>El proceso de combustión de la materia conlleva la producción de fuego, calor y humo. La destrucción de estructuras y cerramientos de los edificios, el calor generado y la toxicidad de los gases producidos suponen un riesgo importante para los centros y las personas usuarias.</p>			
Causas	<ul style="list-style-type: none"> <li>— No suelen ser intencionados.</li> <li>— Múltiples instalaciones y equipos eléctricos, con deficiente estado de mantenimiento de alguno de ellos.</li> <li>— Posible desconocimiento del uso correcto de los equipos por parte de las personas</li> <li>— Instalaciones eléctricas de uso privado, no controladas (ordenadores, fotocopiadoras, electrodomésticos, etc.), próximas a papel o tejidos</li> <li>— Utilización inadecuada de los conductos y cuartos de las instalaciones.</li> <li>— Manipulación o reparación de objetos, aparatos o instalaciones eléctricas, por personal no cualificado</li> <li>— Almacenamiento de productos inflamables sin las debidas medidas de seguridad</li> <li>— Acumulación de basuras en zonas inapropiadas</li> <li>— Realización de trabajos de corte y soldadura</li> <li>— Incumplimiento de normas legales establecidas (prohibición de fumar, manipulación de máquinas por personal no autorizado, etc.).</li> <li>— Tras una explosión</li> </ul>			
Interdependencias	<ul style="list-style-type: none"> <li>— Riesgo de avalanchas humanas</li> <li>— Riesgo de explosiones</li> <li>— Riesgo de derrumbes</li> </ul>			
Tipología	<p>Inherente a las instalaciones y a la actividad del centro</p> <p>Riesgo de origen técnico y operacional</p>			
Antecedentes	<p>No constan.</p>			
Referencias	<p><a href="https://www.proteccioncivil.es/coordinacion/gestion-de-riesgos/autoproteccion">https://www.proteccioncivil.es/coordinacion/gestion-de-riesgos/autoproteccion</a></p>			
Análisis de Mosler	Carácter del riesgo	<p>F=4;S=2;P=3;E=3; C= Max[(FxS);(PxS)]=12 (personas)</p> <p>F=4;S=4;P=3;E=3; C= Max[(FxS);(PxS)]=16 (bienes)</p>		
	Probabilidad	2	Vulnerabilidad	2 (personas) / 3 (bienes)
	<b>CLASE DE RIESGO</b>	48 (Personas) 96 (Bienes)		Riesgo Bajo (personas) Riesgo Medio (bienes)
Medidas de prevención y control del riesgo. Salvaguardas	<ul style="list-style-type: none"> <li>— Mantenimiento adecuado de las puertas corta fuegos (sótano); evitar bloqueo de puertas y uso de cuñas</li> <li>— Mantenimiento adecuado de la instalación eléctrica</li> <li>— No fumar</li> <li>— Evitar almacenamiento de material inflamable y/o combustible en zonas no autorizadas</li> <li>— Eliminación diaria de basuras</li> <li>— Trabajos de corte y soldadura: solicitar la autorización expresa para el trabajo y retirar materiales fácilmente combustibles del entorno. Cumplir con las normas específicas de prevención de riesgos laborales y coordinación de actividades empresariales</li> </ul>			
Acciones de Autoprotección (se desarrollan en 6.2.3)	<p>Consigna PAS. Intento de primera intervención.</p> <p>Cerrar puertas y ventanas. Evacuación organizada.</p>			

TABLA 3.2. AVALANCHAS HUMANAS		
Definición	<ul style="list-style-type: none"> <li>— El más importante potenciador de riesgos</li> <li>— Puede producirse incluso en caso de ausencia de riesgos reales por propagación del pánico</li> <li>— Peligro de caídas, aplastamientos, asfixia, etc.</li> </ul> <p>En actividades sociales o culturales, la gran presencia de público y la posibilidad de grandes flujos de personas no controlados por el Centro hacen que ante una situación de pánico, la eficacia de las señales de evacuación y de los canales de comunicación de la emergencia pueda reducirse drásticamente. Las consecuencias pueden ser muy dramáticas.</p>	
Causas	<ul style="list-style-type: none"> <li>— Incendio o explosión. Derrumbes. Terremoto</li> <li>— Ataque terrorista</li> <li>— Percepción errónea de una situación de peligro</li> </ul>	
Interdependencias	<ul style="list-style-type: none"> <li>— Riesgo de avalanchas humanas</li> <li>— Riesgo de derrumbes</li> </ul>	
Tipología	Inherente a la actividad del centro	
Antecedentes	No constan.	
Análisis de Mosler	Carácter del riesgo	F=2;S=2;P=3;E=2; C= Max[(FxS);(PxE)]=6 (personas)
	Probabilidad	2
	Vulnerabilidad	2
	<b>CLASE DE RIESGO</b>	24 (personas) Riesgo Bajo
Medidas de prevención y control del riesgo. Salvaguardas	<ul style="list-style-type: none"> <li>— Buena planificación de las actividades.</li> <li>— En función de la ocupación, se dotarán los equipos de emergencia.</li> <li>— Contar a tiempo con el servicio de vigilancia de seguridad.</li> <li>— Respetar los aforos de cada zona (principalmente, patio central y aula)</li> <li>— Eliminación de obstáculos en las vías de evacuación</li> <li>— Mantener las salidas y salidas de emergencia de cada estancia, de planta y exteriores siempre operativas.</li> </ul>	
Evaluación Alternativa	Métodos informáticos: Legion, Oasys, PedGo, etc. Para casos de uso masivo del campo de juego en espectáculos culturales.	
Acciones de Autoprotección (se desarrollan en 6.2.3)	<p>En caso de evacuación:</p> <ul style="list-style-type: none"> <li>— Mantener la calma. No grite ni corra</li> <li>— Conocer la vía de evacuación más próxima</li> <li>— Dirigirse al punto de reunión</li> <li>— No retroceder a por objetos personales</li> </ul> <p>En caso de incendio: cierre puertas y ventanas. En caso de amenaza de bomba: abra puertas y ventanas</p>	
Conclusiones	Se debe procurar un mantenimiento continuo de las condiciones de evacuación, la formación periódica para los equipos de alarma y evacuación y la evaluación periódica en ejercicios y simulacros.	

**TABLA 3.3. DERRUMBES**

Definición	<i>El deterioro de cerramientos y estructuras de un edificio o instalación es un riesgo latente que puede tener multitud de orígenes, desde un incendio hasta un terremoto.</i>	
Causas	<ul style="list-style-type: none"> <li>— Defectos de la edificación, fatiga de materiales, humedad continuada en vigas de madera, aluminosis... en muchos casos son problemas ocultos.</li> <li>— Movimientos de tierra, asentamientos de terreno, hundimiento, etc.</li> <li>— Vientos, lluvia, inundaciones...</li> <li>— Incendio o explosión</li> <li>— Ataque terrorista</li> <li>— Terremoto</li> </ul>	
Interdependencias	<ul style="list-style-type: none"> <li>— Riesgo de avalanchas humanas</li> <li>— Riesgo de explosiones, inundaciones internas, escape de gases, incendios...</li> </ul>	
Tipología	<i>Propio de la edificación.</i>	
Antecedentes	<i>No constan.</i>	
Análisis de Mosler	Carácter del riesgo	F=3;S=3;P=2;E=1; C= Max[(FxS):(PxE)]=9 (personas y bienes)
	Probabilidad	2
	Vulnerabilidad	3
	<b>CLASE DE RIESGO</b>	54 (personas y bienes)   Riesgo Bajo
Medidas de prevención y control del riesgo. Salvaguardas	<ul style="list-style-type: none"> <li>— Cumplimiento con la legislación vigente en materia de inspección de edificación</li> <li>— Revisión periódica de fachada y elementos ornamentales</li> <li>— Revisión tras fuertes vientos o lluvias, inundaciones, excavaciones próximas, etc.</li> <li>— Respetar los aforos de cada zona</li> <li>— Mejora y mantenimiento de las condiciones de evacuación</li> </ul>	
Acciones de Autoprotección (se desarrollan en 6.2.3)	<ul style="list-style-type: none"> <li>— Muévase pronto y con calma para salir del área siniestrada.</li> <li>— Permanezca lejos de ventanas y otras zonas que puedan romperse y caer sobre usted.</li> <li>— Si están cayendo objetos, colóquese debajo de una mesa, puerta o rincón hasta que pare.</li> <li>— Si hay un incendio, agáchese para evitar el humo y gases tóxicos.</li> <li>— Abandonado el edificio, dirijase al Punto de Encuentro.</li> <li>— Nunca trate de rescatar a alguien que está dentro de un edificio derrumbado. Eso requiere equipos especiales y habilidades que sólo tiene los equipos de emergencia exteriores.</li> <li>— Evite agitar el polvo.</li> <li>— Cúbrase la boca con un trapo o con su ropa.</li> <li>— Si dispone de teléfono móvil utilícelo, en caso contrario golpee una tubería o una pared para que los rescatadores puedan oírle.</li> <li>— Grite sólo como último recurso (el gritar hace que usted inhale peligrosa cantidad de polvo).</li> </ul>	

**TABLA 3.4. INUNDACIONES INTERNAS**

Definición	<i>La ruptura en algún tramo de la red de distribución de agua o de las bajantes de saneamiento podría ser muy dañina en algunos edificios.</i>
Causas	<i>La entrada de agua podría ser por cubierta, juntas de dilatación, cámaras de aire... o por la red de saneamiento en plantas inferiores (inodoros, arquetas, etc.) El sótano del edificio es la zona más vulnerable.</i>
Antecedentes	<i>No consta.</i>
Medidas de prevención y control del riesgo	<ul style="list-style-type: none"> <li>— Control del estado de las cubiertas, bajantes, etc.</li> <li>— Colocación de sondas de detección de humedad en zonas de especial protección.</li> <li>— Evitar depositar contenidos de alto valor en plantas inferiores</li> </ul>
Acciones de Autoprotección	<ul style="list-style-type: none"> <li>— Si la inundación es producida por escape de agua de un elemento de salida (grifo, manguera, etc.), cortar el escape cerrando la llave del elemento o la llave de paso si es accesible.</li> <li>— Si la inundación es producida por rotura de una tubería, cortar el escape cerrando la llave de paso aguas arriba.</li> <li>— Traslado de contenido de alto valor a pisos superiores o a zonas secas.</li> </ul>

### 3.2.3. ANÁLISIS DE LOS RIESGOS EXTERNOS

TABLA 3.5. TERREMOTOS	
Definición	Un <b>terremoto</b> consiste en la liberación repentina de la energía acumulada en la corteza terrestre en forma de ondas que se propagan en todas direcciones.
Interdependencias con otros riesgos	<ul style="list-style-type: none"> <li>— Derrumbes</li> <li>— Escape de gases, explosiones, incendios, inundaciones internas</li> <li>— Situaciones de pánico</li> </ul>
Antecedentes	<ul style="list-style-type: none"> <li>— España no representa un área de ocurrencia de grandes terremotos, sin embargo, si tiene una actividad sísmica relevante con sismos de magnitudes inferiores a 7,0 (si exceptuamos los ocurridos en la falla de Azores-Gibraltar en 1755 y en 1969), pero capaces de generar daños muy graves. Entre 1.200 y 1.400 terremotos se registran anualmente en la Península Ibérica.</li> <li>— Zona sísmica Sevilla: VI. Características: <ul style="list-style-type: none"> <li>— Sentido por la mayoría dentro de los edificios y por muchos en el exterior. Algunas personas pierden el equilibrio. Muchos se asustan y corren al exterior.</li> <li>— Pueden caerse pequeños objetos de estabilidad ordinaria y los muebles se pueden desplazar.</li> <li>— Se pueden presentar daños de grado 1 e incluso grado 2 (gritas pero no daños estructurales de importancia).</li> </ul> </li> </ul>
Referencias	<p><a href="https://www.proteccioncivil.es/coordinacion/gestion-riesgos/geologicos/terremotos">https://www.proteccioncivil.es/coordinacion/gestion-riesgos/geologicos/terremotos</a>  <a href="https://www.ign.es/web/resources/docs/IGNCnig/SIS-Escala-Intensidad-Macrosismica.pdf">https://www.ign.es/web/resources/docs/IGNCnig/SIS-Escala-Intensidad-Macrosismica.pdf</a></p>
Medidas de prevención y control del riesgo. Salvaguardas	<ul style="list-style-type: none"> <li>— No existe actualmente ningún método capaz de predecir el tiempo, lugar y magnitud de un terremoto. Esta dificultad radica en el comportamiento no lineal y bastante caótico que tienen los movimientos sísmicos, por ello las medidas preventivas van por el camino de mejorar las características constructivas de las zonas con actividad sísmica importante. Esto se consigue con una implantación rigurosa y exigente de la normativa constructiva. En España la Norma en vigor se denomina: Norma de Construcción Sismorresistente (NCSE-02)</li> <li>— Revisar, controlar y reforzar el estado de aquellas partes de las edificaciones que primero se pueden desprender, como chimeneas, aleros o balcones.</li> <li>— Revisar, asimismo, aquellas instalaciones que pueden romperse: tendido eléctrico, conducciones de agua, y saneamientos.</li> <li>— Extremar las precauciones en cuanto a la colocación y sujeción de algunos objetos que pueden caerse, en especial los pesados y los que pueden romperse como lámparas, espejos, botellas, etc.</li> <li>— Tener un especial cuidado con la ubicación de los productos tóxicos o inflamables, a fin de evitar que se produzcan fugas o derrames.</li> </ul>
Acciones de Autoprotección (se desarrollan en 6.2.3)	<p>Si se produce un terremoto de una cierta intensidad, intente concentrar la atención en evitar riesgos y tenga en cuenta las siguientes recomendaciones:</p> <ul style="list-style-type: none"> <li>— Si está en el interior de un edificio es importante: <ul style="list-style-type: none"> <li>○ Buscar refugio debajo de los dinteles de las puertas o de algún mueble sólido, como mesas o escritorios, o bien, junto a un pilar o pared maestra.</li> <li>○ Mantenerse alejado de ventanas, cristaleras, vitrinas, tabiques y objetos que pueden caerse y llegar a golpearle.</li> <li>○ No utilizar el ascensor, ya que los efectos del terremoto podrían provocar su desplome o quedar atrapado en su interior.</li> <li>○ Utilizar linternas o móvil para el alumbrado y evitar el uso de velas, cerillas, o cualquier tipo de llama durante o inmediatamente después del temblor, que puedan provocar una explosión o incendio.</li> </ul> </li> <li>— Si la sacudida le sorprende en el exterior es conveniente: <ul style="list-style-type: none"> <li>○ Ir hacia un área abierta, alejándose de los edificios dañados. después de un gran terremoto, siguen otros más pequeños denominados réplicas que pueden ser lo suficientemente fuertes como para causar destrozos adicionales.</li> <li>○ Procurar no acercarse ni penetrar en edificios dañados hasta que no se lo indiquen. El peligro mayor por caída de escombros, revestimientos, cristales, etc., está en la vertical de las fachadas.</li> </ul> </li> </ul> <p>Intente responder a las llamadas de ayuda y colaborar con los servicios intervinientes, pero no acuda a las zonas afectadas sin que lo soliciten las autoridades. Es importante evitar curiosear por las zonas siniestradas; esto es peligroso y además dificultará las labores de rehabilitación.</p>

TABLA 3.6. INUNDACIONES

Definición	<p>La acumulación de agua de forma súbita en lugares no acondicionados para ello provoca situaciones de emergencia que pueden tener su origen en las situaciones siguientes:</p> <ul style="list-style-type: none"> <li>— Por la acción directa sobre cualquier territorio de lluvias torrenciales.</li> <li>— Por la crecida del caudal de ríos y torrentes en una o varias cuencas, debido a episodios de lluvias intensas.</li> <li>— Por rotura de presas o similar, no necesariamente debidas a fenómenos meteorológicos.</li> </ul>
Antecedentes	<p>La inundación de la isla de la Cartuja se puede producir por el efecto de las lluvias y porque al abrirse la esclusa para permitir el paso de los barcos y evitar que el agua se estanque, recoge el flujo de las corrientes del Guadalquivir que desplazan el agua hasta esa zona de la ciudad, anegándola.</p> <p>Hay un antecedente en febrero del 2010.</p>
Referencias	<p><a href="https://www.proteccioncivil.es/coordinacion/gestion-de-riesgos/hidrologicos/inundaciones">https://www.proteccioncivil.es/coordinacion/gestion-de-riesgos/hidrologicos/inundaciones</a></p>
Medidas de prevención y control del riesgo. Salvaguardas	<p>El Ayuntamiento, en esos casos, activa el Plan de Emergencias y aconseja a los ciudadanos que eviten coger sus vehículos para hacer cualquier tipo de desplazamiento.</p> <p>En caso de lluvias muy fuertes pueden aparecer casos puntuales de inundación debido a problemas en los imbornales. Por ello, y cuando se tenga noticia de la existencia de una alerta por lluvias intensas, se debe:</p> <ul style="list-style-type: none"> <li>— Proceder a la revisión de los imbornales de la parcela, eliminando hojarasca y bolsas de plástico que impidan su correcto funcionamiento.</li> <li>— Dar aviso al servicio municipal de aguas de cualquier imbornal externo que esté cegado o atrancado para su reparación.</li> </ul>
Acciones de Autoprotección (se desarrollan en 6.2.3)	<ul style="list-style-type: none"> <li>— Proceder al confinamiento en el interior del edificio.</li> <li>— En caso de que se observe la entrada de agua en el edificio por la parte inferior de puertas, principalmente en planta baja, se procederá a taponar estas en la medida de lo posible, y a esparcir serrín en las zonas húmedas para impedir resbalones.</li> <li>— No salir del edificio hasta que el peligro desaparezca.</li> </ul>

TABLA 3.7. INCENDIOS EN EL ENTORNO

Definición	<p>En casos en los que el incendio (véase tabla 3.1) se produzca en el exterior al edificio y pueda afectar a éste o a sus ocupantes.</p>			
Causas	<ul style="list-style-type: none"> <li>— Incendios en edificios próximos o anexos</li> </ul>			
Interdependencias	<ul style="list-style-type: none"> <li>— Riesgo de corte de suministro</li> <li>— Riesgos por dificultad en la evacuación o en el acceso. Existen alternativas de evacuación</li> </ul>			
Tipología	<ul style="list-style-type: none"> <li>— Externos a las instalaciones y a la actividad del centro</li> <li>— Riesgo de origen técnico o natural</li> </ul>			
Antecedentes	<p>No constan.</p>			
Referencias	<p><a href="http://www.proteccioncivil.es/riesgos/incendios/proteccion">http://www.proteccioncivil.es/riesgos/incendios/proteccion</a></p>			
Análisis de Mosler	Carácter del riesgo	<p>F=3;S=2;P=3;E=3; C= Max[(FxS);(PxE)]=9 (personas) F=3;S=3;P=3;E=3; C= Max[(FxS);(PxE)]=9 (personas)</p>		
	Probabilidad	2	Vulnerabilidad	1 (personas) / 2 (bienes)
	<b>CLASE DE RIESGO</b>	18 (personas) / 36 (bienes)		Riesgo Bajo
Acciones de Autoprotección (se desarrollan en 6.2.3)	<ul style="list-style-type: none"> <li>— Si se observa un incendio en el entorno es importante avisar lo más rápidamente posible al 112</li> <li>— Es importante evacuar el centro en caso de riesgo inminente para sus ocupantes (hay varias alternativas de salida).</li> <li>— Si fuera necesario el confinamiento (sólo si no es viable la evacuación), se debe: <ul style="list-style-type: none"> <li>— Humedecer los alrededores. Activar el sistema de riego si es posible</li> <li>— Cerrar todas las puertas (sin bloquear las cerraduras) y ventanas.</li> <li>— Retirar de las ventanas las cortinas y textiles.</li> <li>— Colocar toallas húmedas en las ventanas más expuestas y en todas las aperturas.</li> <li>— Tener preparados cubos de agua y mangueras.</li> <li>— Salir con cuidado (el exterior puede seguir caliente) cuando pase el peligro.</li> </ul> </li> </ul>			
Conclusiones	<ul style="list-style-type: none"> <li><input type="checkbox"/> El centro se encuentra mínimamente expuesto a riesgos por incendio de su entorno inmediato.</li> <li><input type="checkbox"/> En el sótano hay un pasillo que conecta al edificio con el edificio anexo; es fundamental mantener cerrada la puerta contra incendios de esa zona que garantiza la sectorización.</li> </ul>			

TABLA 3.8. CONDICIONES CLIMÁTICAS ADVERSAS	
Observaciones	<p>En el Centro no se realizan actividades al aire libre, a excepción de eventos en el patio central, por tanto las posibilidades de exposición a condiciones climáticas adversas para sus ocupantes son bajas.</p> <p>En caso de tormentas de fuerte aparato eléctrico, sí pudiera existir cierto riesgo para las instalaciones conectadas a la red y a los procesos realizados en el Centro.</p> <p>Es importante permanecer atento a las informaciones oficiales transmitidas a través de las emisoras de radio y de otros medios, y seguir las indicaciones que se den (en algunos casos puede ser necesaria la paralización de la actividad).</p>
Referencias	<p><a href="https://www.proteccioncivil.es/coordinacion/gestion-de-riesgos/meteorologicos/lluvias-intensas">https://www.proteccioncivil.es/coordinacion/gestion-de-riesgos/meteorologicos/lluvias-intensas</a></p> <p><a href="https://www.proteccioncivil.es/coordinacion/gestion-de-riesgos/meteorologicos/tormentas-y-rayos">https://www.proteccioncivil.es/coordinacion/gestion-de-riesgos/meteorologicos/tormentas-y-rayos</a></p>
Acciones de Autoprotección	Se desarrollan en 6.2.3

TABLA 3.9. ACTO TERRORISTA	
Definición	<p>El terrorismo es el uso ilegal de la fuerza o la violencia por una persona o un grupo. El objetivo es intimidar o coaccionar a sociedades o gobiernos en un esfuerzo por promover otras creencias políticas o ideológicas. Estos ataques pueden adoptar muchas formas, y podrían ocurrir en cualquier momento y en cualquier lugar.</p> <p>Los terroristas suelen aprovechar las vulnerabilidades, y pueden utilizar la tecnología, materiales peligrosos, agentes biológicos u otros métodos para crear trastornos devastadores para la comunidad.</p> <p>El terrorismo se desarrolla a través del miedo. Si planificamos cómo responder ante un ataque terrorista, se puede mejorar en gran medida las posibilidades de supervivencia. También puede disminuir el impacto de los ataques al reducir el miedo posterior.</p>
Tipos	<ul style="list-style-type: none"> <li>— Atropello masivo</li> <li>— Acción suicida con explosivos</li> <li>— Ataque terrestre armado; ataque con armas convencionales</li> <li>— Coche bomba</li> <li>— Lanzamiento de bomba desde exterior; ataque químico, radiológico o nuclear; asalto a instalaciones; incendio intencionado; secuestro (toma de rehenes); etc.</li> </ul>
Interdependencias	<ul style="list-style-type: none"> <li>— Riesgos por avalanchas humanas</li> <li>— Riesgos por dificultad en la evacuación o en el acceso</li> </ul>
Antecedentes	No consta ataque terroristas a centros docentes en España pero la situación es imprevisible: la amenaza terrorista de perfil yihadista afecta a todos los ciudadanos y a todas las actividades y debe tenerse presente en el análisis de riesgos del Estadio
Referencias	<ul style="list-style-type: none"> <li>— <a href="http://www.interior.gob.es/prensa/nivel-alerta-antiterrorista">http://www.interior.gob.es/prensa/nivel-alerta-antiterrorista</a></li> <li>— <a href="https://www.gov.uk/government/publications/stay-safe-film">https://www.gov.uk/government/publications/stay-safe-film</a></li> </ul>
Evaluación Alternativa	El Ministerio del Interior establece una escala de amenaza terrorista que establece cuatro niveles de intensidad: nivel 1 (riesgo bajo), nivel 2 (riesgo moderado), nivel 3 (riesgo medio), nivel 4 (riesgo alto) y nivel 5 (riesgo muy alto). Situación a fecha de diciembre de 2021: nivel de riesgo 4.
Medidas de prevención y control del riesgo. Salvaguardas	<ul style="list-style-type: none"> <li>— Si ve algo, diga algo</li> <li>— Detecte situaciones/personas sospechosas e inusuales</li> <li>— Mejore los procedimientos de control de acceso al centro</li> <li>— Mejore los procedimientos de recepción de paquetería y envíos postales</li> <li>— Coloque objetos voluminosos para impedir el acceso con vehículo a zonas peatonales</li> </ul>
Acciones de Autoprotección (se desarrollan en 6.2.3)	<ul style="list-style-type: none"> <li>— Correr: <ul style="list-style-type: none"> <li>• Escapar del lugar si se pudiera</li> <li>• Considerar las opciones más seguras</li> <li>• ¿Hay una ruta segura? Correr. Si no, esconderse</li> <li>• ¿Se puede llegar allí sin exponerse a un peligro mayor?</li> <li>• Insistir a otros para que se marchen contigo</li> <li>• Dejar atrás tus pertenencias</li> </ul> </li> <li>— Esconderse:</li> </ul>



	<ul style="list-style-type: none"> <li>• Ponerse a cubierto de los disparos (por ejemplo, tras paredes reforzadas)</li> <li>• Si puede ver al atacante, puede que él también sea capaz de verte. (cubrirte de su vista no significa que estés a salvo, las balas pueden atravesar el cristal, los ladrillos, la madera y el metal)</li> <li>• Encuentra cubierto de los disparos</li> <li>• Intenta que no te atrapen</li> <li>• No hables y silencia tu teléfono</li> <li>• Enciértrate o atrinchérate donde estés</li> <li>• Aléjate de la puerta</li> </ul> <p>— Avisar:</p> <ul style="list-style-type: none"> <li>• Localización: ¿Dónde están los sospechosos?</li> <li>• Dirección: ¿Dónde viste por última vez a los sospechosos?</li> <li>• Descripción: Describe al atacante, cuántos son, signos característicos, qué visten, qué armas llevan, etc.</li> <li>• Información adicional: Víctimas, tipo de heridas, información sobre el edificio, entradas, salidas, rehenes, etc.</li> <li>• Evita que otras personas entren en el edificio si no es seguro.</li> <li>• Colabora en el auxilio a las personas heridas</li> </ul> <p>— Cuando llegue la Policía:</p> <ul style="list-style-type: none"> <li>• Sigue las instrucciones de los oficiales.</li> <li>• Permanece tranquilo.</li> <li>• ¿Puedes trasladarte a una zona segura?</li> <li>• Evita movimientos repentinos que puedan ser considerados como una amenaza.</li> <li>• Mantén tus manos a la vista.</li> </ul> <p>— La Policía podría:</p> <ul style="list-style-type: none"> <li>• Apuntarte con un arma</li> <li>• Tratarte firmemente</li> <li>• Preguntarte</li> <li>• No distinguirte del atacante</li> <li>• La Policía te evacuarán cuando sea seguro.</li> </ul> <p>— Debes quedarte a salvo:</p> <ul style="list-style-type: none"> <li>• Cuáles son tus planes en caso de incidente</li> <li>•Cuál es tu plan personal de actuación en caso de emergencia</li> </ul>
Conclusiones	Evaluación periódica en ejercicios y simulacros

**TABLA 3.10. AMENAZA DE BOMBA**

Observaciones	<p>El entorno del edificio es un lugar de pública concurrencia y de circulación libre. La simulación o, incluso, la colocación real de un artefacto en sus inmediaciones es relativamente fácil para el que quiera provocar una situación de pánico o alterar su actividad; además, la repercusión mediática sería muy importante.</p> <p>El riesgo de una amenaza de bomba siempre debe estar presente en el análisis de cualquier actividad de estas características.</p>
Antecedentes	No consta.
Referencias	<a href="http://www.guardiacivil.es/es/servicios/consejos/bomba.html">http://www.guardiacivil.es/es/servicios/consejos/bomba.html</a>
Acciones de Autoprotección	Se desarrollan en 6.2.3
Conclusiones	Evaluación periódica en ejercicios y simulacros

### **RIESGOS SOBRE EL MEDIO AMBIENTE**

No se prevé que una emergencia en el Centro pueda causar un perjuicio directo al medio ambiente en los siguientes ámbitos:

- Daños permanentes o a largo plazo causados al hábitat terrestre. No ha lugar.
- Daños a un hábitat importante desde el punto de vista de la conservación y protegido por la ley. No ha lugar.
- Daños a un hábitat más extendido, incluidas tierras de labor. No ha lugar.
- Daños significativos a largo plazo causados a un hábitat de aguas de superficie o a hábitat marinos. No ha lugar.
- Daños significativos causados a un acuífero o a aguas subterráneas. No ha lugar.



### 3.3. IDENTIFICACIÓN, CUANTIFICACIÓN Y TIPOLOGÍA DE LAS PERSONAS TANTO AFECTAS A LA ACTIVIDAD COMO AJENAS A LA MISMA QUE TENGAN ACCESO A LOS EDIFICIOS, INSTALACIONES Y ÁREAS DONDE SE DESARROLLA LA ACTIVIDAD

La siguiente tabla resume la ocupación total y los efectivos de los equipos de emergencia disponibles en el Centro según horarios:

Ocupación máxima del Centro (CTE)	220 personas
Ocupación habitual turno de mañana	50 personas
Personal de emergencia turno de mañana	12 personas
Ocupación habitual turno de tarde	<10 personas
Personal de emergencia turno de tarde	1 persona

Una descripción completa del personal del Centro puede ser consultada en el apartado 2.3.

## PLANOS

En el anexo III se consignan los siguientes planos relacionados con el presente capítulo:

- Plano de ubicación por plantas de todos los elementos y/o instalaciones de riesgos. Plano nº 3.



## CAPÍTULO 4

# INVENTARIO Y DESCRIPCIÓN DE LAS MEDIDAS Y MEDIOS DE AUTOPROTECCIÓN

### 4.1. INVENTARIO Y DESCRIPCIÓN DE LAS MEDIDAS Y MEDIOS, HUMANOS Y MATERIALES, QUE DISPONE LA ENTIDAD PARA CONTROLAR LOS RIESGOS DETECTADOS, ENFRENTAR LAS SITUACIONES DE EMERGENCIA Y FACILITAR LA INTERVENCIÓN DE LOS SERVICIOS EXTERNOS DE EMERGENCIAS

Se consignan en este capítulo todos los elementos de autoprotección de los que dispone el Centro, y su distribución por plantas. La localización exacta puede consultarse en el plano nº 4; la revisión de cada unidad debe quedar registrada (véanse los resúmenes de mantenimiento en el capítulo 5).

#### 4.1.1. EXTINTORES DE INCENDIO

EXTINTORES DE INCENDIOS		
PLANTA	NÚMERO	TIPO
Primera	5	6 kg Polvo ABC 27A 183B
	-	5 kg CO <sub>2</sub> 89B
Baja	6	6 kg Polvo ABC 27A 183B
	1	5 kg CO <sub>2</sub> 89B
Sótano	7	6 kg Polvo ABC 27A 183B
	6	5 kg CO <sub>2</sub> 89B
Total	18	6 kg Polvo ABC 27A 183B
	7	5 kg CO <sub>2</sub> 89B

#### 4.1.2. SEÑALES DE EMERGENCIA

Existe señalización de emergencia sobre los medios de autoprotección y definiendo las vías de evacuación. En su mayoría son señales luminiscentes, clase B y d<10 m.

#### 4.1.3. ALUMBRADO DE EMERGENCIA

El Centro dispone de un sistema de alumbrado de emergencia, distribuido a lo largo de las vías de evacuación y sobre los medios de autoprotección; su encendido se produce automáticamente si queda fuera de servicio el alumbrado general, y son alimentadas por fuentes independientes de la Red de Suministro de energía eléctrica. Las lámparas están repartidas según la tabla siguiente:

ALUMBRADO DE EMERGENCIA	
PLANTA	NÚMERO
Primera	11
Baja	19
Sótano	19
<b>TOTAL</b>	<b>49</b>

#### 4.1.4. SALIDA DE EMERGENCIA

El Centro dispone de una salida de Emergencia en el patio central (S03), que conecta el centro con el patio de la cafetería del Centro de Arte Contemporáneo Andaluz..

Se trata de una puerta EI<sub>2</sub> 60-C5 con apertura en sentido de evacuación, cuya hoja mayor es de 0,7 m. de ancho y dispone de barra antipánico.

La anchura total es de 1,10 m, con lo que tiene capacidad para la evacuación de hasta 220 personas.

#### 4.1.5. SISTEMA DE DETECCIÓN Y ALARMA DE INCENDIOS

La central de alarmas se encuentra situada en el registro, junto a conserjería. Controla una instalación de detección automática, pulsadores manuales sirenas acústicas y retenedores magnéticos, con los siguientes elementos:

PLANTA	DETECTORES AUTOMÁTICOS	DETECTORES LINEALES HAZ INFRARROJO	PULSADORES MANUALES	SIRENAS ACÚSTICAS DE ALARMA
Primera	9	1	2	1
Baja	19	1	4	1
Sótano	21	0	1	3
<b>TOTAL</b>	<b>49</b>	<b>2</b>	<b>7</b>	<b>5</b>

#### 4.1.6. SISTEMA DE COMUNICACIÓN

El Centro cuenta con los siguientes medios de comunicación:

- Conexión ADSL/Fibra
- Teléfonos fijos
- Fax
- Teléfonos móviles

#### 4.1.7. HIDRANTES

El hidrante público más próximo para el abastecimiento de los vehículos de bomberos se recoge en el plano nº 1. Está ubicado junto al acceso alternativo AP03, a 270 metros del edificio.

#### 4.1.8. OTRAS INSTALACIONES

- Bocas de Incendio Equipadas, 8 unidades, conectadas a la red municipal (2 en P.1., 4 en P.B. y 2 en sótano)
- Instalación de extinción automática con agente HFC-227 (botella de 35 kg) en el servidor (sótano)
- Botiquines
- Sistema de alarma de seguridad
- Puertas EI2 60-C5 con retenedores magnéticos en sótano.
- Desfibrilador semiautomático (DESA) junto al acceso principal A01.

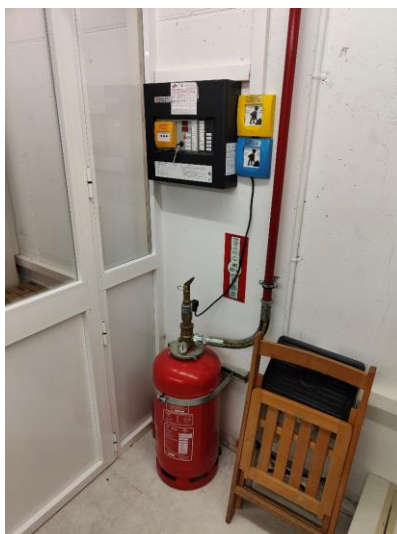

Imágenes de los dos tipos de extintores presentes en el centro, del sistema de extinción automática en el servidor y de arqueta hidrante, en AP03.

#### 4.1.9. UBICACIÓN DE LAS LLAVES DE CORTE DE SUMINISTROS

La acometida de agua y el cuadro general de electricidad se ubican en los locales técnicos del patio exterior trasero (oeste).

#### 4.1.10. MEDIOS HUMANOS

En el apartado 3.3. se cuantifica el número de efectivos que previsiblemente estarán presentes en el Centro preparados para actuar en caso de emergencia:

<b>Personal disponible en turno de mañana (L/V)</b>	1 Vigilante de Seguridad 11 personas designadas
<b>Personal disponible en turno de tarde (L/V)</b>	1 Vigilante de Seguridad
<b>Personal disponible en turno de noche, sábados y festivos</b>	El centro permanece cerrado

La organización de los equipos viene detallada en el capítulo 6 del presente Plan de Autoprotección.



#### **4.2. LAS MEDIDAS Y LOS MEDIOS, HUMANOS Y MATERIALES, DISPONIBLES EN APLICACIÓN DE DISPOSICIONES ESPECÍFICAS EN MATERIA DE SEGURIDAD**

No procede.

#### **PLANOS**

En el anexo III se consignan los siguientes planos relacionados con este capítulo:

- Planos de ubicación de los medios de autoprotección, conforme a normativa UNE. Plano nº 4.
- Planos de recorridos de evacuación y áreas de confinamiento, reflejando el número de personas a evacuar o confinar por áreas según los criterios fijados en la normativa vigente. Plano nº 5.
- Planos de compartimentación de áreas o sectores de riesgo. Plano nº 6.

## CAPÍTULO 5

### PROGRAMA DE MANTENIMIENTO DE INSTALACIONES

*Este capítulo abarca las operaciones de mantenimiento de las instalaciones propias del edificio, basadas en la normativa de aplicación que les afecta. Incluye quién es responsable de su ejecución y con qué frecuencia deben realizarse. Es fundamental establecer un control documental de los registros oportunos y de los informes generados.*

#### 5.1. DESCRIPCIÓN DEL MANTENIMIENTO PREVENTIVO DE LAS INSTALACIONES DE RIESGO, QUE GARANTIZA EL CONTROL DE LAS MISMAS

##### 5.1.1. INSTALACIÓN ELÉCTRICA DE BAJA TENSIÓN

Las instalaciones eléctricas de Baja Tensión del Centro (incluyendo instalaciones interiores, alumbrado exterior, instalaciones especiales, etc.) se regulan según el Real Decreto 842/2002 de 2 de agosto de 2002, por el que se aprueba el Reglamento Electrotécnico para Baja Tensión (entrada en vigor el 18 septiembre de 2003); en él se aclara:

*Artículo 20. Mantenimiento de las instalaciones.*

*Los titulares de las instalaciones deberán mantener en buen estado de funcionamiento sus instalaciones, utilizándolas de acuerdo con sus características y absteniéndose de intervenir en las mismas para modificarlas. Si son necesarias modificaciones, éstas deberán ser efectuadas por un instalador autorizado.*

Las siguientes operaciones (periodicidad anual) garantizan el buen mantenimiento de los cuadros generales de BT:

- Comprobación de la limpieza general. Eliminación de materiales y elementos ajenos a las instalaciones.
- Comprobación visual del estado y parámetros de funcionamiento (tensión en barras, aparatos de medida, ausencia de protecciones automáticas disparadas).
- Comprobación y anotación de funcionamiento y de los parámetros fundamentales (consumos, revisión termográfica).
- Revisión general de todos sus elementos (sin desmontaje) y comprobación de aislamientos (reapretado de bornas –en ausencia de tensión–, comprobación y medida de puestas a tierra).

La Guía Técnica de Aplicación del REBT (de no obligado cumplimiento) es un documento de gran valor a tener en cuenta, así como los procedimientos internos que venga desarrollando el titular del edificio.

##### 5.1.2. INSTALACIÓN ELÉCTRICA DE ALTA TENSIÓN

Se realizará según el Real Decreto 337/2014, de 9 de mayo, por el que se aprueban el Reglamento sobre condiciones técnicas y garantías de seguridad en instalaciones eléctricas de alta tensión y sus Instrucciones Técnicas Complementarias ITCRAT 01 a 23.

### 5.1.3. INSTALACIONES DE CALEFACCIÓN Y REFRIGERACIÓN

Según la fecha de instalación, queda afectada por:

- Instalaciones posteriores a 20-01-2008
- Real Decreto 1027/2007, de 20 de julio, por el que se aprueba el Reglamento de Instalaciones Térmicas en los Edificios (y sus modificaciones posteriores).

El mantenimiento preventivo de estas instalaciones no se describe detalladamente puesto que es realizado por empresas instaladoras y mantenedoras autorizadas.

### 5.1.4. ASCENSOR

Según el Real Decreto 88/2013, de 8 de febrero, por el que se aprueba la Instrucción Técnica Complementaria AEM 1 "Ascensores" del Reglamento de aparatos de elevación y manutención, aprobado por Real Decreto 2291/1985, de 8 de noviembre; y Real Decreto 203/2016, de 20 de mayo, por el que se establecen los requisitos esenciales de seguridad para la comercialización de ascensores y componentes de seguridad para ascensores.

El mantenimiento preventivo de estas instalaciones no se describe detalladamente puesto que es realizado por empresas conservadoras de ascensores.

### 5.1.5. EQUIPOS A PRESIÓN

En cuanto a las calderas y recipientes a presión, la referencia legislativa la establece el Real Decreto 2060/2008 de 12 de diciembre, por el que se aprueba el Reglamento de Equipos a Presión y sus instrucciones técnicas correspondientes. En él se recoge:

*ITC EP-1. CALDERAS*

*Artículo 12. Obligaciones de los usuarios*

*2. Mantenimiento de la caldera.*

*El usuario deberá realizar un mantenimiento adecuado de todos los sistemas de la instalación, prestando una dedicación especial a los órganos limitadores o reguladores para que mantengan su fiabilidad, procediendo a la comprobación de su funcionamiento durante las verificaciones. De igual forma, prestará una atención especial con respecto a las obligaciones indicadas en el artículo 8 de esta ITC sobre el tratamiento del agua de alimentación.*

Se dispondrá de un Manual de Seguridad del Operador, en el que aparezcan detalladas:

- Normativa de seguridad del personal de operación.
- Instrucciones de seguridad para situaciones de emergencia.
- Instrucciones de seguridad para situaciones de fallo de elementos de control o seguridad. Modificación del sistema de vigilancia de la caldera.
- Instrucciones en caso de accidente.
- Instrucciones en los periodos de inspecciones, mantenimiento y reparación. Equipo de seguridad requerido.
- Prendas de seguridad personal.
- Instrucciones para personal ajeno a la propia caldera.
- Instrucciones de primeros auxilios.

- Sistema de revisiones del Manual de seguridad.

Independientemente de las actuaciones y comprobaciones que deban efectuarse atendiendo a las instrucciones del fabricante, se realizarán las siguientes:

- Comprobación diaria:
  - Indicadores de nivel directos.
  - Análisis de los diferentes parámetros fundamentales de la caldera que afectan a la buena marcha y seguridad de la misma.
  - Análisis de agua de alimentación y de agua de caldera.
- Comprobación semanal:
  - Indicadores de nivel a distancia.
  - Líneas de señal de alarma.
  - Nivel mínimo.
  - Detector de presión.
  - Contraste de los elementos de medición de contenido de materias secas en la lejía negra de alimentación.
- Comprobación mensual:
  - Verificación del buen funcionamiento de las válvulas de regulación. Comprobación en marcha de los aparatos de regulación de los parámetros fundamentales de la caldera.
  - Contraste de los elementos de medición en planta.
- Comprobación semestral:
  - Calibración de los aparatos de regulación de los parámetros fundamentales de la caldera

#### ITC EP-6. RECIPIENTES A PRESIÓN TRANSPORTABLES

##### Artículo 6.

##### *Inspecciones periódicas de los recipientes.*

*Las inspecciones periódicas de los recipientes a presión transportables sujetos a lo dispuesto en la presente ITC, se realizarán conforme a lo establecido en el artículo 5 del Real Decreto 222/2001, de 2 de marzo.*

## 5.2. DESCRIPCIÓN DEL MANTENIMIENTO PREVENTIVO DE LAS INSTALACIONES DE PROTECCIÓN, QUE GARANTIZA LA OPERATIVIDAD DE LAS MISMAS

Conforme al Real Decreto 513/2017, de 22 de mayo, por el que se aprueba el Reglamento de instalaciones de protección contra incendios, se tiene:

##### Artículo 21. Mantenimiento y conservación.

1. Los equipos y sistemas de protección activa contra incendios, sujetos a este Reglamento, se someterán a las revisiones de mantenimiento que se establecen en el anexo II, en el cual se determina, en cada caso, el tiempo máximo que podrá transcurrir entre dos mantenimientos consecutivos.

2. Las actas de estos mantenimientos, firmadas por el personal cualificado que los ha llevado a cabo, estarán a disposición de los servicios competentes en materia de industria de la Comunidad Autónoma, al menos, durante cinco años a partir de la fecha de su expedición.

Artículo 22. Inspecciones periódicas.

1. En aquellos casos en los que la inspección de las instalaciones de protección activa contra incendios no esté regulada por reglamentación específica, los titulares de las mismas deberán solicitar, al menos, cada diez años, a un organismo de control acreditado, conforme a los procedimientos establecidos en el Reglamento de la Infraestructura para la Calidad y la Seguridad Industrial, aprobado por Real Decreto 2200/1995, de 28 de diciembre, la inspección de sus instalaciones de protección contra incendios, evaluando el cumplimiento de la legislación aplicable.

2. Se exceptúan de lo dispuesto en el apartado anterior los edificios destinados a:

- a) Uso residencial vivienda,
- b) Uso administrativo con superficie construida menor de 2000 m<sup>2</sup>,
- c) Uso docente con superficie construida menor de 2000 m<sup>2</sup>,
- d) Uso comercial con superficie construida menor de 500 m<sup>2</sup>,
- e) Uso pública concurrencia con superficie construida menor de 500 m<sup>2</sup> y
- f) Uso aparcamiento con superficie construida menor de 500 m<sup>2</sup>,

A condición de que no confluyan en ninguno de estos casos zonas o locales de riesgo especial alto, con independencia de la función inspectora asignada a los servicios competentes en materia de industria de la Comunidad Autónoma y de las operaciones de mantenimiento previstas en este Reglamento.

3. De dichas inspecciones se levantará un acta, firmada por el técnico titulado competente del organismo de control que ha procedido a la inspección y por el titular de la instalación, quienes conservarán una copia, que estará a disposición de los servicios competentes en materia de industria de la Comunidad Autónoma.

4. En caso de que se detecten incumplimientos respecto al presente Reglamento, el organismo de control que ha realizado la inspección fijará los plazos para su subsanación y, en caso de que éstos sean de carácter muy grave o no se corrijan en dichos plazos, lo pondrá en conocimiento de los servicios competentes en materia de industria de la comunidad autónoma.

## ANEXO II

### Mantenimiento mínimo de las instalaciones de protección contra incendios

1. Los equipos y sistemas de protección activa contra incendios se someterán al programa de mantenimiento establecido por el fabricante. Como mínimo, se realizarán las operaciones que se establecen en las tablas I y II.

2. Los sistemas de señalización luminiscente, se someterán al programa de mantenimiento establecido por el fabricante. Como mínimo, se realizarán las operaciones que se establecen en la tabla III.

3. Las operaciones de mantenimiento recogidas en las tablas I y III, serán efectuadas por personal del fabricante o de la empresa mantenedora, si cumplen con los requisitos establecidos en el artículo 16 del presente Reglamento; o bien por el personal del usuario o titular de la instalación.

4. Las operaciones de mantenimiento recogidas en la tabla II serán efectuadas por personal del fabricante o de la empresa mantenedora, si cumplen con los requisitos establecidos en el artículo 16 del presente Reglamento.

5. Para seguimiento de los programas de mantenimiento de los equipos y sistemas de protección contra incendios, establecidos en las tablas I, II y III, se deberán elaborar unas actas que serán conformes con la serie de normas UNE 23580 y que contendrán como mínimo la información siguiente:

a) Información general.

1.º Nombre y domicilio de la propiedad de la instalación.



- 2.º Nombre y cargo del representante de la propiedad responsable de la instalación.
- 3.º Nombre y cargo del representante de la propiedad responsable ante las operaciones de mantenimiento que se van a llevar a cabo.
- 4.º Domicilio de localización de la instalación y fecha de instalación.
- 5.º Empresa responsable de la última inspección y fecha de la misma.
- 6.º Empresa responsable del último mantenimiento y fecha del mismo.
- 7.º Nombre, n.º de identificación y domicilio de la empresa mantenedora. Declaración de que se está habilitada para todos y cada uno de los productos y sistemas sobre los que va a efectuar el mantenimiento.
- 8.º Nombre de la/s persona/s responsable/s de realizar las operaciones de mantenimiento. Declaración de que dicha/s persona/s se encuentra/n cualificada/s para realizar los mantenimientos.
- 9.º Tipos de productos y sistemas que van a ser objeto de mantenimiento.

b) Para cada producto o sistema sobre el que se realice mantenimiento.

- 1.º Tipo de producto o sistema, marca y modelo.
- 2.º Identificación unívoca del producto o sistema (ej.: mediante identificación de número de serie, ubicación...).
- 3.º Operaciones de mantenimiento realizadas y resultado. En caso de presentarse incidencias, acciones propuestas.

Dichas actas deben ir firmadas por la empresa mantenedora y el representante de la propiedad de la instalación.

En el caso de que una o varias operaciones de mantenimiento las realice el usuario o titular de la instalación, tal y como se permite para las operaciones recogidas en las tablas I y III, no será obligatorio que las actas de tales operaciones sean conformes con lo dispuesto en la norma UNE 23580, sino que será suficiente con que estas contengan, al menos, la información citada anteriormente (salvo los apartados a.6, a.7 y a.8, que deben sustituirse por los datos del último mantenimiento y el nombre de la/s persona/s responsable/s de realizar las operaciones).

Dichas actas deben ir firmadas por la/s persona/s responsable/s de realizar las operaciones y el representante de la propiedad de la instalación.

### **5.2.1. SISTEMAS DE DETECCIÓN Y ALARMA DE INCENDIOS**

#### **REQUISITOS GENERALES**

Las operaciones que realizará la empresa mantenedora autorizada (puede ser realizada por el personal propio del Centro) serán, cada tres meses:

- Paso previo: Revisión y/o implementación de medidas para evitar acciones o maniobras no deseadas durante las tareas de inspección.
- Verificar si se han realizado cambios o modificaciones en cualquiera de las componentes del sistema desde la última revisión realizada y proceder a su documentación.
- Comprobación de funcionamiento de las instalaciones (con cada fuente de suministro). Sustitución de pilotos, fusibles, y otros elementos defectuosos.
- Revisión de indicaciones luminosas de alarma, avería, desconexión e información en la central.
- Mantenimiento de acumuladores (limpieza de bornas, reposición de agua destilada, etc.).
- Verificar equipos de centralización y de transmisión de alarma.

Las operaciones que realizará la empresa mantenedora autorizada serán, cada año:

- Comprobación del funcionamiento de maniobras programadas, en función de la zona de detección.

- Verificación y actualización de la versión de «software» de la central, de acuerdo con las recomendaciones del fabricante.
- Comprobar todas las maniobras existentes: Avisadores luminosos y acústicos, paro de aire, paro de máquinas, paro de ascensores, extinción automática, compuertas cortafuego, equipos de extracción de humos y otras partes del sistema de protección contra incendios.
- Se deberán realizar las operaciones indicadas en la norma UNE-EN 23007-14.

### **FUENTES DE ALIMENTACIÓN**

Las operaciones que realizará la empresa mantenedora autorizada (puede ser realizada por el personal propio del Centro) serán, cada tres meses:

- Revisión de sistemas de baterías
- Prueba de conmutación del sistema en fallo de red, funcionamiento del sistema bajo baterías, detección de avería y restitución a modo normal.

### **DISPOSITIVOS PARA LA ACTIVACIÓN MANUAL DE ALARMA**

Las operaciones que realizará la empresa mantenedora autorizada (puede ser realizada por el personal propio del Centro) serán, cada tres meses:

- Comprobación de la señalización de los pulsadores de alarma manuales.
- Cada seis meses:
- Verificación de la ubicación, identificación, visibilidad y accesibilidad de los pulsadores.
  - Verificación del estado de los pulsadores (fijación, limpieza, corrosión, aspecto exterior).
- Las operaciones que realizará el fabricante o la empresa mantenedora autorizada serán, cada año:
- Prueba de funcionamiento de todos los pulsadores.

### **DISPOSITIVOS DE TRANSMISIÓN DE ALARMA**

Las operaciones que realizará la empresa mantenedora autorizada (puede ser realizada por el personal propio del Centro) serán, cada tres meses:

- Comprobar el funcionamiento de los avisadores luminosos y acústicos.
- Si es aplicable, verificar el funcionamiento del sistema de megafonía.
- Si es aplicable, verificar la inteligibilidad del audio en cada zona de extinción.

### **DETECTORES**

Las operaciones que realizará la empresa mantenedora autorizada serán, cada año:

- Verificación del espacio libre, debajo del detector puntual y en todas las direcciones, como mínimo 500 mm.
- Verificación del estado de los detectores (fijación, limpieza, corrosión, aspecto exterior).
- Prueba individual de funcionamiento de todos los detectores automáticos, de acuerdo con las especificaciones de sus fabricantes.
- Verificación de la capacidad de alcanzar y activar el elemento sensor del interior de la cámara del detector. Deben emplearse métodos de verificación que no dañen o perjudiquen el rendimiento del detector.
- La vida útil de los detectores de incendios será la que establezca el fabricante de los mismos, transcurrida la cual se procederá a su sustitución. En el caso de que el fabricante no establezca una vida útil, esta se considerará de 10 años.

### 5.2.2. EXTINTORES DE INCENDIOS

Las operaciones que realizará el la empresa mantenedora autorizada (puede ser realizada por el personal propio del Centro) serán:

- Cada tres meses, las siguientes verificaciones:
  - Que los extintores están en su lugar asignado y que no presentan muestras aparentes de daños.
  - Que son adecuados conforme al riesgo a proteger.
  - Que no tienen el acceso obstruido, son visibles o están señalizados y tienen sus instrucciones de manejo en la parte delantera.
  - Que las instrucciones de manejo son legibles.
  - Que el indicador de presión se encuentra en la zona de operación.
  - Que las partes metálicas (boquillas, válvula, manguera...) están en buen estado.
  - Que no faltan ni están rotos los precintos o los tapones indicadores de uso.
  - Que no han sido descargados total o parcialmente.
  - También se entenderá cumplido este requisito si se realizan las operaciones que se indican en el «Programa de Mantenimiento Trimestral» de la norma UNE 23120.
  - Comprobación de la señalización de los extintores.

El fabricante o la empresa mantenedora autorizada se encargará de:

- Anualmente:
  - Realizar las operaciones de mantenimiento según lo establecido en el «Programa de Mantenimiento Anual» de la norma UNE 23120.
  - En extintores móviles, se comprobará, adicionalmente, el buen estado del sistema de traslado.
- Cada cinco años:
  - Realizar una prueba de nivel C (timbrado), de acuerdo a lo establecido en el anexo III, del Reglamento de Equipos a Presión, aprobado por Real Decreto 2060/2008, de 12 de diciembre.
  - A partir de la fecha de timbrado del extintor (y por tres veces) se procederá al retimbrado del mismo de acuerdo a lo establecido en el anexo III del Reglamento de Equipos a Presión.

La empresa mantenedora colocará en todo extintor que haya mantenido, fuera de la etiqueta del fabricante del mismo, una etiqueta con su número de identificación, nombre, dirección, fecha en la que se ha realizado la operación y fecha en que debe realizarse la próxima revisión.

### 5.2.1. BOCAS DE INCENDIO EQUIPADAS (BIE)

Las operaciones que realizará el la empresa mantenedora autorizada serán:

- Comprobación de la señalización de las BIE's.

El fabricante o la empresa mantenedora autorizada se encargará de:

- Anualmente:
  - Realizar las operaciones de inspección y mantenimiento anuales según lo establecido la UNE-EN 671-3.
  - La vida útil de las mangueras contra incendios será la que establezca el fabricante de las mismas, transcurrida la cual se procederá a su sustitución. En el caso de que el fabricante no establezca una vida útil, esta se considerará de 20 años.
- Cada cinco años:
  - Realizar las operaciones de inspección y mantenimiento quinquenales sobre la manguera según lo establecido la UNE-EN 671-3.

### 5.2.2. HIDRANTES

Las operaciones que realizará el personal municipal serán:

- Cada tres meses:
  - Comprobar la accesibilidad a su entorno y la señalización en los hidrantes enterrados.
  - Inspección visual, comprobando la estanquidad del conjunto.
  - Quitar las tapas de las salidas, engrasar las roscas y comprobar el estado de las juntas de los racores.
  - Comprobación de la señalización de los hidrantes.
- Cada seis meses:
  - Engrasar la tuerca de accionamiento o rellenar la cámara de aceite del mismo.
  - Abrir y cerrar el hidrante, comprobando el funcionamiento correcto de la válvula principal y del sistema de drenaje.

El fabricante o la empresa mantenedora autorizada se encargará de:

- Anualmente:
  - Verificar la estanquidad de los tapones.
- Cada cinco años:
  - Cambio de las juntas de los racores.

### 5.2.3. ALUMBRADO DE EMERGENCIA

Según lo establecido en el Reglamento Electrotécnico para Baja Tensión, aprobado por Real Decreto 842/2002, de 2 de agosto. Algunas operaciones a realizar:

- Mensualmente:
  - Inspección visual de su estado general y funcionamiento.
- Semestralmente:
  - Limpiar el equipo (cristal y carcasa).
  - Reponer lámparas fundidas.
  - Comprobar el funcionamiento de cada equipo con la llave de prueba.
  - Fijación a la estructura.
  - Reponer las baterías defectuosas.
  - Sustituir equipos dañados.
  - Comprobar el correcto funcionamiento de la instalación completa.

### 5.2.4. INSTALACIONES AUTOMÁTICAS DE EXTINCIÓN

Las operaciones que realizará la empresa mantenedora autorizada para esta instalación serán:

- Cada tres meses:
  - Comprobación de que los dispositivos de descarga del agente extintor (boquillas, rociadores, difusores, ...) están en buen estado y libres de obstáculos para su funcionamiento correcto.
  - Comprobación visual del buen estado general de los componentes del sistema, especialmente de los dispositivos de puesta en marcha y las conexiones.
  - Lectura de manómetros y comprobación de que los niveles de presión se encuentran dentro de los márgenes permitidos.

- Comprobación de los circuitos de señalización, pilotos, etc.; en los sistemas con indicaciones de control.
  - Comprobación de la señalización de los mandos manuales de paro y disparo.
  - Limpieza general de todos los componentes.
- Cada seis meses:
- Comprobación visual de las tuberías, depósitos y latiguillos contra la corrosión, deterioro o manipulación.
  - En sistemas que utilizan agua, verificar que las válvulas, cuyo cierre podría impedir que el agua llegase a los rociadores o pudiera perjudicar el correcto funcionamiento de una alarma o dispositivo de indicación, se encuentran completamente abiertas.
  - Verificar el suministro eléctrico a los grupos de bombeo eléctricos u otros equipos eléctricos críticos.
- Cada año:
- Comprobación de la respuesta del sistema a las señales de activación manual y automáticas.
  - En sistemas fijos de extinción por agua o por espuma, comprobar que el suministro de agua está garantizado, en las condiciones de presión y caudal previstas.
  - En sistemas fijos de extinción por polvo, comprobar que la cantidad de agente extintor se encuentra dentro de los márgenes permitidos.
  - En sistemas fijos de extinción por espuma, comprobar que el espumógeno no se ha degradado.
  - Para sistemas fijos de inundación total de agentes extintores gaseosos, revisar la estanquidad de la sala protegida en condiciones de descarga.
  - Los sistemas fijos de extinción mediante rociadores automáticos deben ser inspeccionados, según lo indicado en «Programa anual» de la UNE-EN 12845.
  - Los sistemas fijos de extinción mediante rociadores automáticos deben ser inspeccionados cada 3 años, según lo indicado en «Programa cada 3 años» de la UNE-EN 12845.
  - Nota: los sistemas que incorporen componentes a presión que se encuentre dentro del ámbito de aplicación del Reglamento de Equipos a Presión, aprobado mediante el Real Decreto 2060/2008, de 12 de diciembre, serán sometidos a las pruebas establecidas en dicho Reglamento con la periodicidad que en él se especifique.
- Cada cinco años:
- Prueba de la instalación en las condiciones de su recepción.
  - En sistemas fijos de extinción por espuma, determinación del coeficiente de expansión, tiempo de drenaje y concentración, según la parte de la norma UNE-EN 1568 que corresponda, de una muestra representativa de la instalación. Los valores obtenidos han de encontrarse dentro de los valores permitidos por el fabricante.
  - Los sistemas fijos de extinción mediante rociadores automáticos deben ser inspeccionados cada 10 años, según lo indicado en «Programa de 10 años» de la UNE-EN 12845.
  - Los sistemas fijos de extinción mediante rociadores automáticos deben ser inspeccionados cada 25 años, según lo indicado en el anexo K, de la UNE-EN 12845.

### 5.2.5. SEÑALIZACIÓN LUMINISCENTE

La vida útil de las señales fotoluminiscentes será la que establezca el fabricante de las mismas. En el caso de que el fabricante no establezca una vida útil, esta se considerará de 10 años. Una vez pasada la vida útil, se sustituirán por personal especializado del fabricante o de una empresa mantenedora, salvo que se justifique que la medición sobre una muestra representativa, teniendo en cuenta la fecha de fabricación y su ubicación, realizada conforme a la norma UNE 23035-2, aporta valores no inferiores al 80 % de los que dicte la norma UNE 23035-4, en cada momento. La vida útil de la señal fotoluminiscente se contará a partir de la fecha de fabricación de la misma. Las mediciones que permiten prolongar esta vida útil se repetirán cada 5 años.

- El mantenimiento se llevará a cabo por personal propio del titular de la instalación.
- Anualmente se deberá:



- Comprobación visual de la existencia, correcta ubicación y buen estado en cuanto a limpieza, legibilidad e iluminación (en la oscuridad) de las señales, balizamientos y planos de evacuación.
- Verificación del estado de los elementos de sujeción (anclajes, varillas, angulares, tornillería, adhesivos, etc.).
- Cuando exista, revisar el dispositivo de retención electromagnética conforme a UNE-EN 1155:2003.

### 5.2.6. PUERTAS RESISTENTES AL FUEGO

Las operaciones que realizará el personal propio de la UNIA serán:

- Cada tres meses (ocup.>500 personas) o seis meses (ocup.<500 personas):
  - Revisar las holguras perimetral y central y ajustarlas si es necesario, dentro de las tolerancias. Verificar que no existen elementos que impidan el correcto cierre de la puerta, tales como cuñas, obstáculos en el recorrido de las hojas, etc.
  - Revisar las juntas intumescentes.
  - Revisar si el vidrio tiene roturas, grietas o defectos generales. Revisar la sujeción y la junta del vidrio.
  - Revisar y regular el dispositivo de cierre controlado (cierrapuertas) conforme a UNE-EN 1154:2003.
  - En puertas de dos hojas, revisar el dispositivo de coordinación del cierre de puertas conforme a UNE-EN 1158:2003 y ajustarlo si fuese necesario.
  - Cuando exista, revisar el dispositivo de retención electromagnética conforme a UNE-EN 1155:2003.

### 5.2.7. DEFIBRILADOR

Se harán según las instrucciones dadas por el fabricante. Siga el calendario de tareas de mantenimiento y pruebas que indique el fabricante, prestando especial hincapié en:

- Niveles de carga de las baterías
- Fechas de caducidad de electrodos
- Integridad de resto de accesorios

### 5.3. REALIZACIÓN DE LAS INSPECCIONES DE SEGURIDAD DE ACUERDO CON LA NORMATIVA VIGENTE

#### 5.3.1. FICHAS DE MANTENIMIENTO

Para todas y cada una de las instalaciones recogidas en el presente capítulo se rellenarán sus correspondientes fichas de operaciones de mantenimiento, formando parte de un cuadernillo de hojas numeradas, con los campos recogidos en las siguientes tablas:

Nº EQUIPO	OPERACIÓN REALIZADA	RESULTADO	SUSTITUCIÓN OBSERVACIONES

Observaciones:

FECHA PROGRAMADA	FECHA DE REALIZACIÓN	FIRMA OPERARIO	VºBº RESPONSABLE DE MANTENIMIENTO
Observaciones:			

**5.3.2. INFORME TÉCNICO DE NECESIDADES DE MEDIOS Y RECURSOS**

INSTALACIÓN	FECHA	DESCRIPCIÓN
<b>INSTALACIONES DE RIESGO</b>		
Instalación Eléctrica de Baja Tensión		
Instalación Eléctrica de Alta Tensión		
Instalaciones de calefacción y refrigeración		
Ascensor		
Equipos a Presión		
<b>INSTALACIONES DE AUTOPROTECCIÓN</b>		
Sistema de detección y alarma de incendios		
Extintores de incendios		
Bocas de incendio equipadas		
Instalaciones Automáticas de Extinción		
Alumbrado de emergencia		
Puertas Resistentes al Fuego		
Señalización luminiscente		
Desfibrilador		
Observaciones:		

**5.3.3. LIBRO DE REGISTRO DE OPERACIONES DE MANTENIMIENTO**

Véase el Anexo II: Formularios para la gestión de emergencias.





## CAPÍTULO 6

# PLAN DE ACTUACIÓN ANTE EMERGENCIAS

El objetivo principal de este capítulo consiste en definir el esquema sobre el que se organice y coordine la actuación de los recursos humanos y los medios técnicos existentes en el edificio, respondiendo a las preguntas:

- ¿Qué debe hacerse?
- ¿Quién debe actuar?
- ¿Cuándo se debe actuar?
- ¿Cómo y dónde debe actuarse?

Este capítulo debe plantear una estructura que dé, por tanto, respuesta a cualquier incidente, accidente o emergencia, cualquiera que sea su naturaleza. Por tanto, la estructura organizativa de emergencia tendrá capacidad operativa suficiente para tomar decisiones y resolver problemas en cualquier situación; para conseguirlo, entre otros requisitos, se necesita diseñar un esquema que tenga en cuenta a cada persona en su zona de trabajo y su responsabilidad en la emergencia, para que sepa transmitir seguridad y tranquilidad a todas las personas que en ese momento se encuentran en el edificio.

La organización de emergencia **no tiene por objeto sustituir a los Servicios Públicos** (Bomberos, Fuerzas y Cuerpos de Seguridad, etc.) sino realizar las acciones más inmediatas hasta que lleguen éstos.

Por otra parte, los objetivos previstos en este **Plan de Actuación ante Emergencias** son:

- En una primera fase (**fase de prevención**):
  - Que todo el personal conozca a fondo su entorno de trabajo y las partes comunes del edificio.
  - Concienciar y formar a todo el personal del Centro para que evite, dentro de sus posibilidades, los riesgos que puedan originar situaciones de emergencia y cómo actuar ante éstas.
  - Conocer los riesgos a que está sometido el edificio y los medios de protección con que cuenta para hacerles frente.
  - Tratar de impedir que se produzca la emergencia, mediante la aplicación de medidas preventivas.
  - Garantizar el funcionamiento de todos los medios de protección (ver “mantenimiento de las instalaciones” del capítulo 5).
- En una segunda fase (**fase de detección**):
  - Informar de forma automática o bien de forma personal al Centro de Control.
  - Identificar y evaluar la peligrosidad de la emergencia.
- En una tercera fase (**fase de reacción**):
  - Dar la alarma, de forma rápida, para activar el plan y poner en marcha la organización de emergencia (equipos de emergencia y ayudas exteriores).
  - Combatir el siniestro en su fase inicial para limitar su alcance y volumen, minimizando sus consecuencias.
  - Comunicar la situación a las ayudas exteriores, a través del **112 Andalucía**, facilitar su llegada, dirigir las hasta el lugar de la emergencia y colaborar con ellas en todo aquello que soliciten.
  - Organizar la evacuación de personas a zonas seguras previamente determinadas.
  - Prestar una primera ayuda a las posibles víctimas.
  - Proporcionar la información necesaria a familiares y a los medios de comunicación.
- En una cuarta fase (**fase de vuelta a la normalidad**):
  - Cooperar con los servicios públicos y organismos oficiales en todas las medidas conducentes al restablecimiento de la normalidad.

## 6.1. IDENTIFICACIÓN Y CLASIFICACIÓN DE LAS EMERGENCIAS

### 6.1.1. EN FUNCIÓN DEL TIPO DE RIESGO

Las emergencias pueden ser muy distintas según la naturaleza del riesgo que la origina (véase capítulo 3, análisis de riesgos); se pueden clasificar en dos grandes categorías: emergencias debidas a riesgos inherentes a la actividad y emergencias debidas a riesgos externos.

### 6.1.2. EN FUNCIÓN DE LA GRAVEDAD

La forma en que se manifiesta o en la que evoluciona una emergencia debe provocar distintas reacciones acordes a su gravedad: puede darse el caso de que un incidente de poca entidad sea considerado en un primer momento como un "Conato", para posteriormente pasar a ser una "Emergencia Parcial", e, incluso, "Emergencia General".

Es importante que la organización sepa evaluar correctamente la entidad del siniestro y actuar con la prontitud necesaria para subsanarlo a tiempo.

#### NIVEL 1: CONATO DE EMERGENCIA

En alguna zona del edificio se produce un incidente que, por su inicial desarrollo, puede ser controlado y dominado por el personal y medios de protección de la zona afectada, de una manera rápida y sencilla.

Su subsanación se realiza con los medios disponibles en el lugar donde se produce: un extintor, el corte de la energía eléctrica, el cierre de válvulas, la recogida de un vertido, etc., y por el personal de primera intervención.

En el caso particular de **incendio**, se califica como "Conato de Emergencia", aquel de pequeña magnitud y con poca generación de humo.

- Se dará en aquellas zonas del Centro donde la carga de fuego es pequeña y el incendio es atacado al poco tiempo de iniciarse.
- En principio este tipo de incendio podrá ser combatido con un extintor portátil y como máximo con dos extintores de apoyo.

En el caso particular de **explosión**, se califica como conato a aquellos incidentes muy localizados cuyos efectos no alcanzan a elementos estructurales del Centro, ni a servicios generales que paralicen la actividad del mismo.

- En este caso la actuación se limita a "eliminar la causa" que lo ha producido (cerrando llaves de fluidos o gases, actuando sobre los cuadros eléctricos, etc.) y retirando materiales que puedan agravar la situación.
- Si este siniestro provoca un incendio, se actuará como en el punto anterior.

Este primer estado de emergencia debe resolverse sin mayor complicación para el resto del personal del edificio y sin necesidad de proceder a ninguna evacuación.

#### NIVEL 2: EMERGENCIA PARCIAL

El escenario es de **emergencia parcial** cuando el accidente producido, aun revistiendo cierta importancia, aparentemente pueda ser controlado por los equipos de emergencia del edificio.

En el caso de **incendio** se entra en estado de emergencia parcial cuando es un incendio de mediana magnitud, que genera una cantidad de humo apreciable, pero que sin embargo, no impide la visibilidad en la zona y se puede localizar en todo momento el área afectada.

- Este tipo de incendio se puede dar en zonas donde la carga de fuego sea baja, o en zonas con carga de fuego elevada (almacenes, archivos, locales técnicos) pero cuando las operaciones de extinción comiencen lo suficientemente rápido como para impedir que el incendio se extienda en exceso o que los sistemas automáticos de extinción logren controlarlo.
- Puede ser atacado con el empleo simultáneo de varios extintores. En cualquier caso, el enfrentamiento ante este tipo de incendio dependerá del adiestramiento del equipo asignado a esta función.

En caso de **inundación**, se controlará de manera local, desalojando las zonas afectadas, y poniendo en marcha servicios alternativos (como suministros de alumbrado de emergencia), allí donde sea posible. En la medida de lo posible, se mantendrá el funcionamiento normal de las zonas afectadas.

Desde el primer momento que se produzca una emergencia de estas características, la dirección del Plan de Actuación en Emergencias activará el Plan de Actuación ante Emergencias.

### **NIVEL 3: EMERGENCIA GENERAL**

Es el accidente ante el cual la actuación de los equipos de emergencia del edificio y los medios de protección resulta insuficiente, y en el que se requiere la ayuda de medios de socorro y salvamento exterior.

En el caso de incendio, se producirá cuando las labores de extinción no han comenzado lo suficientemente rápido para impedir la propagación del incendio, o éste ha evolucionado y alcanzado gran magnitud.

Recibir una llamada de amenaza de bomba, se lleve a cabo un acto terrorista, o se produzca la sacudida de un terremoto siempre implicará la emergencia general.

La emergencia general comportará la evacuación de las personas de las plantas afectadas, e incluso la totalidad el edificio.

### **ACTIVACIÓN DEL PLAN DE ACTUACIÓN ANTE EMERGENCIAS**

Dadas las características del Centro, el Plan de Actuación ante Emergencias se activará siempre ante situaciones de Emergencia Parcial y General. La responsabilidad de su activación recae en la Dirección del Plan de Actuación en Emergencias o persona que la sustituya.

#### **6.1.3. EN FUNCIÓN DE LA OCUPACIÓN Y MEDIOS HUMANOS**

La estructura de la emergencia debe ser capaz de dar una respuesta eficaz en cualquier instante, teniendo en cuenta el diferente grado de ocupación del Centro. Por ello, se debe organizar al personal que forme parte de los equipos de emergencia para que siempre haya presencia de un número suficiente de efectivos a lo largo de toda la jornada de actividad (véase apartado 3.3.).

## 6.2. PROCEDIMIENTOS DE ACTUACIÓN ANTE EMERGENCIAS

Cualquier situación de emergencia que se considere requiere actuaciones que básicamente pueden ser clasificadas dentro de alguno de los siguientes grupos:

- Actuaciones de alarma:** Son las actuaciones que pueden activar el Plan de Autoprotección y provocar la movilización de recursos.
- Actuaciones de intervención:** Son las actuaciones propias de los equipos designados e instruidos para el control o neutralización del siniestro.
- Actuaciones de evacuación:** En un estado de emergencia general, son las actuaciones encaminadas al desalojo ordenado del Centro.

Tras detectar una situación de emergencia, lo primero que se debe hacer es dar la alarma, salvo en el caso en que exista una persona en peligro inminente, a la que socorrer. Tras su **rescate**, el proceso comienza con la señal de **alarma**, a la que sigue la etapa de intervención (**compartimentación y extinción**), que dependerá de las dimensiones del siniestro para actuar con medios propios o con ayudas exteriores.

Tradicionalmente, el acrónimo **PAS** ha ayudado a recordar las directrices básicas de actuación en casos de emergencias médicas: **Proteger (Prevenir)**, **Avisar (Alarmar)** y **Socorrer (Sofocar, Solucionar...)**.

La secuencia básica habitual es la siguiente:

1. Una persona ha detectado una emergencia en cualquier zona del Centro y da la **alarma**.
2. El **Centro de Control (CC)** recibe la alarma y avisa al **Jefe de Intervención (JI)**, al **Equipo de Primera Intervención, Alarmas y Evacuación (EPIAE)** y a la **Dirección del Plan de Actuación en Emergencias (DPAE)**.
3. El **JI** y el **EPIAE** procederán a rescatar a las personas, si es necesario, y a reducir el siniestro.
4. Informarán al **DPAE** quien, según la gravedad del siniestro, organizará la emergencia desde el **CC**, donde puede estimar necesaria la **evacuación** del Centro (cese de actividades) y el aviso a la **Ayuda Exterior**.
5. Durante la evacuación, el **EPIAE** se encargará de transmitir a las personas presentes en el edificio la orden de evacuación y dirigir las de forma ordenada al **Punto de Encuentro**.
6. El **Equipo de Apoyo (EA)** facilitará la llegada de las **Ayudas Exteriores**, despejando los accesos, y cortando las acometidas y llaves de paso que se le indiquen.
7. La **DPAE** entregará el mando a las **Ayudas Exteriores** y se pondrá a su disposición con todos los medios a su alcance.

Hay que ser consciente de que no siempre están presentes en el Centro todos los integrantes de los equipos de emergencia y la cadena de mando debe ser flexible y adaptarse al horario del Centro.

### 6.2.1. DETECCIÓN Y ALERTA

<b>DETECCIÓN</b>
<p>Una emergencia podrá ser detectada por dispositivos automáticos de detección, por el personal habitual del Centro o por visitantes; en estos dos últimos casos, deberán comunicarlo directamente a conserjería (Centro de Control) o utilizar el pulsador de alarma más próximo.</p> <p>En la recepción de la alarma a través del teléfono, se deben obtener los siguientes datos:</p> <ul style="list-style-type: none"> <li><input type="checkbox"/> QUIÉN informa (nombre, cargo o zona en la que trabaja normalmente).</li> <li><input type="checkbox"/> QUÉ ocurre (descripción del siniestro).</li> <li><input type="checkbox"/> DÓNDE ocurre (indicar zona y nombre del lugar SIN equívoco).</li> </ul>
<b>ALERTA</b>
<b>CONATO</b>
<p>Al igual que cuando la alarma se reciba a través de la Central de Incendios, el siguiente paso será enviar al JI y al EPIAE a la zona para iniciar actuaciones.</p> <ul style="list-style-type: none"> <li><input type="checkbox"/> Conato controlado: comunicarlo a la Dirección del Plan de Actuación en Emergencia (DPAE) para su conocimiento. Puede ser una falsa alarma.</li> <li><input type="checkbox"/> Conato NO controlado: la DPAE comunicará el paso a la situación de Emergencia Parcial.</li> </ul>
<b>EMERGENCIA PARCIAL</b>
<ul style="list-style-type: none"> <li><input type="checkbox"/> La coordinación la realizarán la DPAE.</li> <li><input type="checkbox"/> El EPIAE continúa actuando.</li> <li><input type="checkbox"/> Se tomarán medidas para la evacuación de las zonas afectadas o de todo el Centro.</li> </ul> <p><b>Siniestro controlado:</b></p> <ul style="list-style-type: none"> <li><input type="checkbox"/> La DPAE dará la orden de fin de la emergencia.</li> <li><input type="checkbox"/> Se investigará el accidente y se realizará un informe.</li> </ul> <p><b>Siniestro NO controlado:</b></p> <ul style="list-style-type: none"> <li><input type="checkbox"/> El EPIAE inicia la evacuación de las zonas afectadas y posteriormente de las zonas aledañas, según el riesgo a que estén sometidas.</li> <li><input type="checkbox"/> Aviso a los Servicios Públicos de Emergencia: 112 Andalucía.</li> <li><input type="checkbox"/> La DPAE comunicará el paso a la situación de Emergencia General.</li> </ul>
<b>EMERGENCIA GENERAL</b>
<ul style="list-style-type: none"> <li><input type="checkbox"/> El JI continuará actuando con el Equipo de Primera Intervención, Alarma y Evacuación (EPIAE), que también cooperará en la evacuación.</li> <li><input type="checkbox"/> Los Servicios Públicos de Emergencia (Bomberos, Policía Local, etc.) asumen el mando y coordinan la emergencia.</li> </ul> <p><b>Siniestro controlado:</b></p> <ul style="list-style-type: none"> <li><input type="checkbox"/> Se dará el fin de la emergencia.</li> <li><input type="checkbox"/> Se investigará el accidente y se realizará un informe.</li> <li><input type="checkbox"/> Se repondrán los medios.</li> </ul>

### 6.2.2. MECANISMOS DE ALARMA

La instalación de alarma tiene como finalidad la transmisión desde el Centro de Control centralizado y permanentemente vigilado de una señal perceptible en todo el edificio que permita el conocimiento de la existencia de una emergencia por parte de sus ocupantes.

Esta instalación debe ser perfectamente manejada desde el Centro de Control. Su combinación con otros medios de comunicación (megafonía, teléfono fijo, teléfono móvil, radio teléfono, etc.) debe dar la posibilidad al Centro de distintos tipos o niveles de señales: destinadas a un número restringido de personas dentro del Centro, a todas las personas, a servicios propios de la UNIA, a la ayuda exterior, etc.

PERSONA QUE DARÁ LOS AVISOS (Según estadillo, anexo II)		CENTRO DE COORDINACIÓN DE ATENCIÓN DE EMERGENCIAS DE PROTECCIÓN CIVIL
Centro de Control	Personal de Conserjería Servicio de Vigilancia de Seguridad	Emergencias 112 Andalucía 

El **Centro de Control** se encontrará en el acceso principal al Centro, planta baja; no obstante podrá ser modificado durante la emergencia siguiendo el criterio de la Dirección del Plan de Actuación en Emergencia o de la Ayuda Exterior.

Durante la emergencia quedará prohibido efectuar llamadas al Centro de Control para solicitar información, puesto que hay que evitar que la centralita se bloquee.

### 6.2.3. MECANISMOS DE RESPUESTA FRENTE A LA EMERGENCIA

Comprenden las acciones generales y específicas a realizar por el personal del Centro que forma parte activa de los Equipos de Emergencia para cada una de las situaciones previstas, con el fin de garantizar la realización del Plan de Actuación ante Emergencias.

Se incluyen las siguientes fichas de actuación:

- Ficha de Actuación nº 1: Actuación de Emergencia ante un Incendio
- Ficha de Actuación nº 2: Actuación de Emergencia ante Seísmos y Terremotos
- Ficha de Actuación nº 3: Actuación de Emergencia ante Amenazas de Bomba
- Ficha de Actuación nº 4: Actuación de Emergencia ante Derrumbamiento de Edificios y Explosiones
- Ficha de Actuación nº 5: Actuación de Emergencia ante Inundaciones
- Ficha de Actuación nº 6: Actuación de Emergencia ante Actos Terroristas
- Ficha de Actuación nº 7: Actuación de Emergencia ante Concentraciones Humanas y Actos Vandálicos



**ACTUACIÓN DE EMERGENCIA ANTE UN INCENDIO: JORNADA LABORAL**

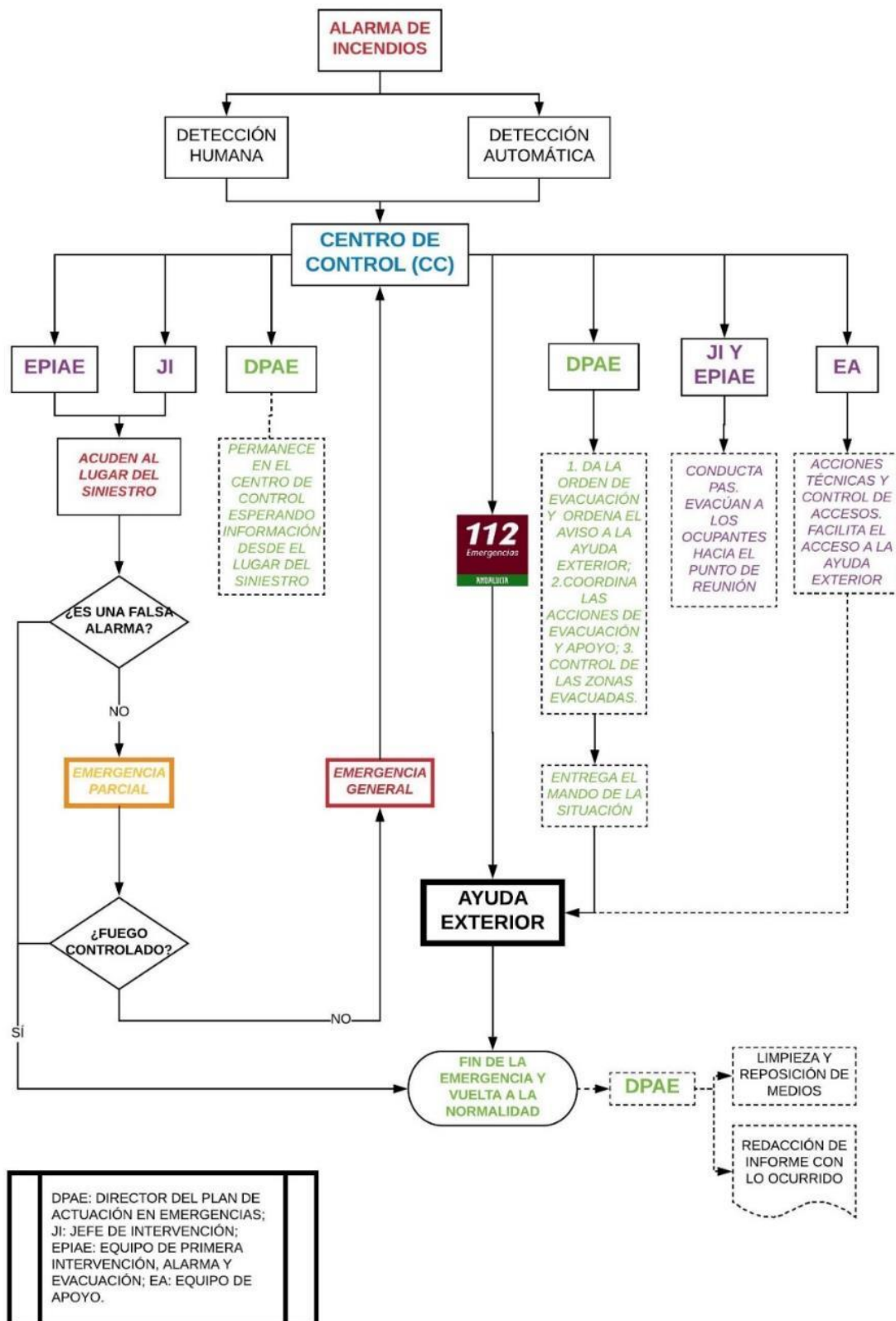

<b>FICHA DE ACTUACIÓN Nº 1.1.: ACTUACIÓN DE EMERGENCIA ANTE UN INCENDIO: JORNADA LABORAL</b>
<b>PERSONAL DEL EDIFICIO</b>
<b>AL DESCUBRIR UN INCENDIO</b>
<ul style="list-style-type: none"> <li><input type="checkbox"/> Si es de pequeñas proporciones (incendios que se pueden extinguir en un minuto), se intentará combatir el origen de la llama utilizando un vaso invertido o un trapo húmedo.</li> <li><input type="checkbox"/> Sólo se debe usar el extintor directamente cuando la persona que descubra el incendio (bajo su responsabilidad) considere que es la mejor solución ante un riesgo inminente.</li> <li><input type="checkbox"/> En caso de duda, avise, mediante pulsador de alarma o por teléfono, al CC (Conserjería).</li> <li><input type="checkbox"/> Mantenga siempre la calma, no grite.</li> <li><input type="checkbox"/> Cierre la puerta del local incendiado.</li> <li><input type="checkbox"/> Siga las instrucciones dadas por los equipos de emergencia.</li> <li><input type="checkbox"/> Nunca entre en un área desconocida a combatir un fuego, sólo cuando se lo indique el JI.</li> </ul>
<b>EN CASO DE EVACUACIÓN: QUÉ DEBE HACER</b>
<ul style="list-style-type: none"> <li><input type="checkbox"/> Mantener la calma, no gritar.</li> <li><input type="checkbox"/> Cerrar llaves de gases o acometida de combustible.</li> <li><input type="checkbox"/> Apagar focos de calor.</li> <li><input type="checkbox"/> Desconectar equipos eléctricos.</li> <li><input type="checkbox"/> Salvar la información de los ordenadores.</li> <li><input type="checkbox"/> Acompañar al personal ajeno al Centro que esté con usted.</li> <li><input type="checkbox"/> Dejar cerradas puertas y ventanas, asegurándose que no queda nadie en el recinto y colocando algún objeto delante para indicar que en ese recinto no queda nadie.</li> <li><input type="checkbox"/> No cierre con llave.</li> <li><input type="checkbox"/> Caminar con rapidez pero sin correr.</li> <li><input type="checkbox"/> Si se encuentra fuera del lugar de trabajo, déjese guiar por el EPIAE.</li> <li><input type="checkbox"/> En escaleras, circular por el exterior para favorecer el acceso del personal de emergencia.</li> <li><input type="checkbox"/> Si existiera humo abundante, caminar agachado y cubrirse nariz y boca con un trapo húmedo.</li> <li><input type="checkbox"/> Si se prendiese la ropa, tirarse al suelo y rodar. No correr (esto activaría más el fuego).</li> <li><input type="checkbox"/> Abandonado el edificio, dirigirse al Punto de Encuentro y comprobar si falta algún compañero para comunicarlo al EPIAE. Esperar instrucciones.</li> <li><input type="checkbox"/> Si por alguna razón no pudiera llegar a zona segura, deberá comunicarlo:       <ul style="list-style-type: none"> <li>– Si es posible, al CC quien se encargará de informar sobre su situación.</li> <li>– Si no es posible, hágalo a través de las ventanas.</li> </ul> </li> </ul>
<b>EN CASO DE EVACUACIÓN: QUÉ NO DEBE HACER</b>
<ul style="list-style-type: none"> <li><input type="checkbox"/> Exponerse a un peligro por propia iniciativa.</li> <li><input type="checkbox"/> Recoger objetos personales, retroceder a recogerlos o a buscar a otras personas.</li> <li><input type="checkbox"/> Empujar en las escaleras; hay que esperar a que la vía quede libre.</li> <li><input type="checkbox"/> Utilizar el ascensor.</li> </ul>

<b>FICHA DE ACTUACIÓN Nº 1.2.: ACTUACIÓN DE EMERGENCIA ANTE UN INCENDIO: JORNADA LABORAL</b>
<b>EQUIPO DE PRIMERA INTERVENCIÓN, ALARMA Y EVACUACIÓN (EPIAE)</b>
No actúe nunca solo, hágalo siempre por parejas y con vía de escape próxima
<b>AL TENER NOTIFICACIÓN DE UN INCENDIO</b>
<ul style="list-style-type: none"> <li><input type="checkbox"/> Acuda al lugar que le indiquen acompañado de algún otro componente del EPIAE.</li> <li><input type="checkbox"/> Actúen con el extintor adecuado a la clase de fuego según indicaciones del Jefe de Intervención (JI).</li> <li><input type="checkbox"/> Extinguido el fuego, quédese uno de RETÉN. Informen de ello al CC.</li> <li><input type="checkbox"/> Si no logran extinguirlo, comuníquenlo al CC.</li> <li><input type="checkbox"/> Eviten la propagación del incendio (cierren puertas y ventanas, retire productos que aviven el fuego).</li> <li><input type="checkbox"/> Comprueben la accesibilidad de los caminos de evacuación, retiren cualquier posible obstáculo y decidan el camino a seguir en caso de que sea preciso evacuar la zona. Comuniquen la decisión al CC.</li> <li><input type="checkbox"/> Si la evaluación del siniestro así lo aconseja, inicien la evacuación, indicando el camino a seguir. Así mismo comuniquen la decisión al CC.</li> <li><input type="checkbox"/> Comprueben que no queda nadie en la zona, cierren puertas con la finalidad de retrasar la propagación del incendio y dejar claro que en ese recinto no queda nadie (coloquen algún objeto).</li> <li><input type="checkbox"/> Diríjanse al CC para informar de la situación y para colaborar en la evacuación de otras zonas, si fuera necesario.</li> <li><input type="checkbox"/> En el exterior, dirijan al personal al Punto de Encuentro.</li> <li><input type="checkbox"/> Hagan recuento de personas e informen al CC de las ausencias detectadas.</li> </ul>
<b>AL RECIBIR LA ORDEN DE EVACUACIÓN</b>
<ul style="list-style-type: none"> <li><input type="checkbox"/> Si al recibir la orden de evacuación no está luchando contra el fuego, ayude a evacuar a los ocupantes de la zona asignada.</li> <li><input type="checkbox"/> Compruebe la accesibilidad de los caminos de evacuación, retire cualquier posible obstáculo y decida el camino a seguir.</li> <li><input type="checkbox"/> Compruebe que no queda nadie en la zona, cierren puertas con la finalidad de retrasar la propagación del incendio y dejar claro que en ese recinto no queda nadie (coloquen algún objeto).</li> <li><input type="checkbox"/> Diríjanse al CC para informar de la situación y para colaborar en la evacuación de otras zonas, si fuera necesario.</li> <li><input type="checkbox"/> En el exterior, dirija al personal al Punto de Encuentro</li> <li><input type="checkbox"/> Haga recuento de personas e informen al CC de las ausencias detectadas.</li> </ul>

<b>FICHA DE ACTUACIÓN Nº 1.3.: ACTUACIÓN DE EMERGENCIA ANTE UN INCENDIO: JORNADA LABORAL</b>
<b>EQUIPO DE APOYO (EA)</b>
Dirijase al Centro de Control (CC) para recibir instrucciones de la Dirección del Plan de Actuación en Emergencias (DPAE).
<b>ACCIONES ESPECÍFICAS</b>
<input type="checkbox"/> Desconectar la alimentación eléctrica de la zona afectada o de todo el edificio si es necesario. <input type="checkbox"/> Desconectar el aire acondicionado de la zona afectada o de todo el edificio. <input type="checkbox"/> Regresen al CC y esperen instrucciones del JE. <input type="checkbox"/> Inmovilizar el ascensor en la planta baja si es necesario. <input type="checkbox"/> Abrir puertas de salida del edificio. <input type="checkbox"/> Impedir el paso de vehículos de personas ajenas a la emergencia. <input type="checkbox"/> Despejar la vía de entrada y salida del recinto. Para ello, impedir que se aglomeren vehículos en las proximidades de los accesos, para permitir la llegada de las ayudas exteriores.

<b>FICHA DE ACTUACIÓN Nº 1.4.: ACTUACIÓN DE EMERGENCIA ANTE UN INCENDIO: JORNADA LABORAL</b>
<b>JEFE DE INTERVENCIÓN (JI)</b>
<b>AL TENER CONOCIMIENTO DE UN INCENDIO</b>
<input type="checkbox"/> Dirijase al lugar del siniestro. <input type="checkbox"/> Presente en este lugar, dirija y coordine la actuación del EPIAE. <input type="checkbox"/> Conseguida la extinción, informe al DPAE. Deje una persona de RETÉN en ese lugar. <input type="checkbox"/> Cuando las características y evolución de la emergencia así lo aconsejen, informe al DPAE a fin de que se solicite ayuda a Emergencias 112 Andalucía. <input type="checkbox"/> Mantenga informado al DPAE sobre la evolución de la emergencia, proponiendo, cuando considere oportuno, la evacuación de la zona o de todo el edificio. <input type="checkbox"/> Tome medidas para evitar la propagación del fuego. <input type="checkbox"/> A la llegada de los Bomberos, ceda el mando de las operaciones, prestando su ayuda en cualquier asunto en que sea solicitada su colaboración. <input type="checkbox"/> Finalizada la emergencia, ordene una inspección de la zona siniestrada para asegurarse que no quedan brasas o conatos de posible reactivación. <input type="checkbox"/> Colabore con la DPAE en la redacción del informe, que incluirá: <ul style="list-style-type: none"> <li>– Local afectado y daños.</li> <li>– Cronología del suceso.</li> <li>– Causas iniciales.</li> <li>– Desarrollo del plan y fallos encontrados.</li> </ul>

<b>FICHA DE ACTUACIÓN Nº 1.5.: ACTUACIÓN DE EMERGENCIA ANTE UN INCENDIO: JORNADA LABORAL</b>
<b>DIRECCIÓN DEL PLAN DE ACTUACIÓN EN EMERGENCIAS (DPAE)</b>
<b>AL TENER CONOCIMIENTO DE UN INCENDIO</b>
<input type="checkbox"/> Diríjase al Centro de Control (CC). <input type="checkbox"/> Infórmese de la situación. <input type="checkbox"/> De acuerdo con la información recibida del Jefe de Intervención (JI), determine el nivel de la emergencia: conato, emergencia parcial o emergencia general.
<b>EN CASO DE EMERGENCIA GENERAL</b>
<input type="checkbox"/> Dé las instrucciones pertinentes para que inicien la evacuación de la zona afectada o de todo el edificio. <input type="checkbox"/> Lleve un recuento de las zonas evacuadas (se recomienda llevar una lista de chequeo). <input type="checkbox"/> Solicite ayuda de Emergencias 112 Andalucía. <input type="checkbox"/> Dé instrucciones al Equipo de Apoyo (EA). <input type="checkbox"/> A la llegada de los Bomberos, informe a la persona responsable del servicio acerca de la situación (origen del incendio, extensión, tipo de combustible, etc.) y ceda el mando de las operaciones, prestando su ayuda en cualquier asunto en que sea solicitada su colaboración.
<b>AL FINALIZAR LA EMERGENCIA</b>
<input type="checkbox"/> Mande reponer y reparar el equipo utilizado. <input type="checkbox"/> Mande limpiar la zona. <input type="checkbox"/> Redacte un informe que incluya (véase anexo II, "Formulario para investigación de Siniestros"): <ul style="list-style-type: none"> <li>– Local afectado y daños.</li> <li>– Cronología del suceso. Causas iniciales.</li> <li>– Desarrollo del plan y fallos encontrados.</li> </ul>

<b>FICHA DE ACTUACIÓN Nº 1.6.: ACTUACIÓN DE EMERGENCIA ANTE UN INCENDIO: JORNADA LABORAL</b>
<b>ACTUACIÓN ANTE UN INCENDIO: CENTRO DE CONTROL (CC)</b>
<b>FASE DE DETECCIÓN</b>
<p><b>Detección manual</b> (teléfono). Recibirá llamada de emergencia desde la zona del siniestro. Tome los siguientes datos:</p> <ul style="list-style-type: none"> <li>- QUIÉN informa (nombre o cargo).</li> <li>- QUÉ ocurre (descripción del siniestro).</li> <li>- DÓNDE ocurre (planta y estancia SIN error).</li> </ul> <p>Confirmado el siniestro: Transmisión de la fase alerta.</p> <p><b>Detección automática</b> (detector o pulsador de alarma):</p> <ul style="list-style-type: none"> <li><input type="checkbox"/> Recibirá la detección a través de la Central de Alarmas.</li> <li><input type="checkbox"/> Para que se realice la comprobación de la alarma, envíe al Jefe de Intervención (JI):           <ul style="list-style-type: none"> <li>- Si es falsa alarma, fin de la emergencia.</li> <li>- Si es alarma real, pase a fase de alerta.</li> </ul> </li> </ul>
<b>TRANSMISIÓN DE LA ALERTA EN SITUACIÓN DE CONATO DE INCENDIO</b>
<ul style="list-style-type: none"> <li><input type="checkbox"/> Avise al DPAE de la situación.</li> <li><input type="checkbox"/> Si se recibe confirmación de que el conato ha sido controlado por el JI y el EPIAE:           <ul style="list-style-type: none"> <li>- Comuníquelo al DPAE.</li> <li>- Dé por finalizadas las actuaciones.</li> </ul> </li> <li><input type="checkbox"/> Si el control es negativo, la DPAE le comunicará el pase situación de Emergencia Parcial.</li> </ul>
<b>TRANSMISIÓN DE LA ALERTA EN SITUACIÓN DE EMERGENCIA PARCIAL/GENERAL</b>
<ul style="list-style-type: none"> <li><input type="checkbox"/> Avise al Equipo de Apoyo que se incorpore al CC para esperar instrucciones de la DPAE.</li> <li><input type="checkbox"/> Mantenga contacto permanente con el JI.</li> <li><input type="checkbox"/> De acuerdo con las instrucciones de la DPAE, llame a Emergencias 112 Andalucía. Espere llamada de confirmación.</li> <li><input type="checkbox"/> Interrumpir comunicación con el exterior, mantenga contacto sólo con Emergencias 112 Andalucía.</li> <li><input type="checkbox"/> Esté pendiente de las instrucciones que le pueda dar la DPAE hasta la finalización de la misma.</li> </ul>
<b>TRANSMISIÓN DE LA ORDEN DE EVACUACIÓN</b>
<ul style="list-style-type: none"> <li><input type="checkbox"/> Se transmitirá, en primer lugar, al sector de la planta afectada o a toda la planta, y a los que pudieran encontrarse por encima de ésta, dejando en último término a las situadas por debajo.</li> <li><input type="checkbox"/> Se empleará el sistema de megafonía tan solo como apoyo a la señal acústica, y siempre con consignas que transmitan calma y orden.</li> <li><input type="checkbox"/> Las instrucciones serán impartidas a la totalidad del edificio en dos fases, una de preparación y otra de evacuación.           <ol style="list-style-type: none"> <li>1. Al recibir la primera instrucción, el EPIAE de cada zona dispondrá ordenadamente a su personal, atento a la orden de evacuar verificando que estén todos, preocupándose que se hayan cumplido todas las medidas de seguridad de cada zona.</li> <li>2. Con la instrucción de Evacuación, el EPIAE guiará ordenadamente a su personal a las salidas del Centro, para que se reúna en el Punto de Encuentro.</li> </ol> </li> </ul>

### **ACTUACIÓN DE EMERGENCIA ANTE UN INCENDIO: NOCHES Y JORNADAS FESTIVAS**

La empresa que presta los servicios de Seguridad Privada en horario nocturno y en jornadas en las que el centro permanezca cerrado será el recurso de Autoprotección que acudirá al edificio. Al tener conocimiento de la existencia de fuego, se presentarán en el edificio e identificarán la zona afectada. Se desplazarán al lugar exacto para verificar el siniestro.

Confirmado el siniestro, llevará a cabo las primeras acciones de control y neutralización del siniestro; si no pudiera controlar el fuego, evitarán la propagación del incendio y avisarán a los refuerzos. Contactarán con la Dirección del Plan de Actuación en Emergencias (DPAE) para informarle de lo sucedido y por si es necesaria información de apoyo.



**ACTUACIÓN DE EMERGENCIA ANTE SEÍSMOS Y TERREMOTOS**

<b>FICHA DE ACTUACIÓN Nº 2: ACTUACIÓN DE EMERGENCIA ANTE SEÍSMOS Y TERREMOTOS</b>	
<b>MEDIDA PREVENTIVA</b>	
<p>Las actuaciones a emprender antes de un terremoto consisten en la identificación de los puntos de seguridad dentro y fuera del Centro.</p> <p><input type="checkbox"/> Se consideran puntos de seguridad interior:</p> <ul style="list-style-type: none"> <li>– Muros de carga y columnas</li> <li>– Marcos de puertas.</li> <li>– Mesas y escritorios.</li> <li>– Puntos lejos de ventanas, estanterías, lámparas o cualquier objeto que pueda caer.</li> </ul> <p><input type="checkbox"/> En un espacio abierto:</p> <ul style="list-style-type: none"> <li>– Lejos de tendidos eléctricos.</li> <li>– Lejos de edificios de grandes ventanales, cornisas, persianas, etc.</li> </ul> <p>Conviene, como medida preventiva, asegurar a paredes y suelos los objetos voluminosos (estanterías, mesas...) para evitar desplazamientos y/o atrapamientos de personas.</p>	
<b>DURANTE EL SEÍSMO</b>	
<p><input type="checkbox"/> Mantener la calma y transmitirla a compañeros y visitantes. Hay que evitar el pánico.</p> <p><input type="checkbox"/> Atender a las posibles crisis de ansiedad que puedan ocurrir.</p> <p><input type="checkbox"/> Permanezca lejos de ventanas y otras zonas que puedan romperse y caer sobre usted.</p> <p><input type="checkbox"/> En caso de peligro, protéjase debajo de una mesa, escritorio o dintel de puertas.</p> <p><input type="checkbox"/> Si está en el interior del edificio no se precipite hacia las salidas, ya que las escaleras pueden estar colapsadas.</p> <p><input type="checkbox"/> Si está fuera del edificio, manténgase alejado de postes de energía eléctrica y otros objetos que le puedan caer encima.</p> <p><input type="checkbox"/> No utilice los ascensores; la fuerza motriz puede interrumpirse.</p> <p><input type="checkbox"/> Abandonado el edificio, dirijase al Punto de Encuentro</p>	
<b>DESPUÉS DEL SEÍSMO</b>	
<p><input type="checkbox"/> La DPAE avisará al titular del edificio y (con apoyo del JI y del EA) comprobará que las instalaciones del edificio y su estructura no han sufrido daños que comprometan la seguridad de sus ocupantes.</p> <ul style="list-style-type: none"> <li>– Si descubrieran pérdidas de agua, el EA cerrará las llaves de paso.</li> <li>– El JI acordonará las zonas bajo los elementos de fachada con riesgo de desprendimiento.</li> </ul> <p><input type="checkbox"/> Si la situación es de emergencia general, la DPAE, por medio del CC:</p> <ul style="list-style-type: none"> <li>– Dará la orden de evacuación, movilizándolo al EPIAE.</li> <li>– Avisará a la Ayuda Exterior (112), informando de los daños apreciados derivados del seísmo.</li> <li>– El JI y el EA desbloquearán los accesos y salidas del centro.</li> </ul> <p><input type="checkbox"/> El EPIAE evacuará a los ocupantes del centro con el procedimiento habitual, teniendo en cuenta además:</p> <ul style="list-style-type: none"> <li>– Transmite calma a todas cuantas personas tenga a su cargo.</li> <li>– Indique que nadie encienda cerillas o mecheros en previsión de que pueda haber escapes de gas.</li> <li>– Limpie urgentemente el derrame de materiales peligrosos.</li> <li>– Evite, si es posible, las vías de evacuación por donde haya vidrios rotos, cables u objetos metálicos que estén en contacto con los cables.</li> <li>– No utilice el teléfono, ya que se bloquearán las líneas y no será posible su uso para casos realmente urgentes.</li> </ul> <p><input type="checkbox"/> Se impedirá la entrada de personas al centro hasta que no lo autorice la DPAE.</p>	

**ACTUACIÓN DE EMERGENCIA ANTE AMENAZAS DE BOMBA**

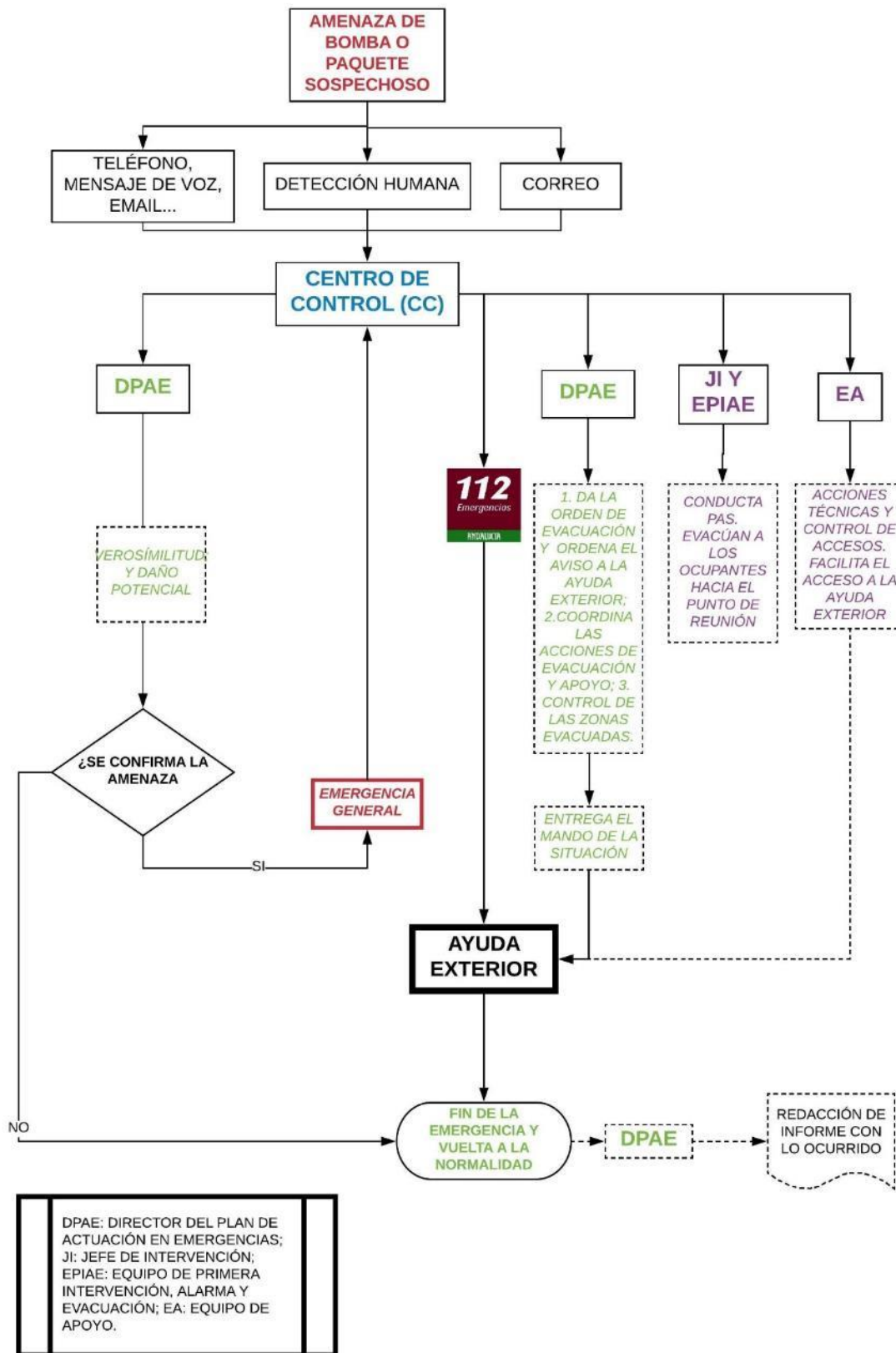

<b>FICHA DE ACTUACIÓN Nº 3.1.: ACTUACIÓN DE EMERGENCIA ANTE AMENAZA DE BOMBA</b>
<b>PERSONAL DEL EDIFICIO</b>
<b>AL RECIBIR UNA AMENAZA TELEFÓNICA</b>
<input type="checkbox"/> No interrumpa al que llama. Si es posible pase la llamada a Centro de Control (CC). <input type="checkbox"/> Si no es posible y su terminal lo permite, anote el número de teléfono de la llamada entrante. <input type="checkbox"/> Apunte el mensaje con el máximo detalle. <input type="checkbox"/> Si es posible, pregúntele intenciones y qué es lo que debe hacer a continuación. <input type="checkbox"/> Comunique lo sucedido al CC y espere instrucciones.
<b>AL IDENTIFICAR UN PAQUETE SOSPECHOSO</b>
Comuniquelo al CC y espere instrucciones.
<b>AL RECIBIR LA ORDEN DE EVACUACIÓN</b>
<input type="checkbox"/> Antes de abandonar su zona compruebe si hay algo que no le pertenece o le parece sospechoso, NI LO TOQUE NI LO MUEVA, notifíquelo al CC. <input type="checkbox"/> Mantenga la calma, no grite. <input type="checkbox"/> Desconecte equipos eléctricos y de calor. Si es posible abra puertas y ventanas. <input type="checkbox"/> Evacue la zona con el resto de personal del Centro.
<b>EQUIPO DE PRIMERA INTERVENCIÓN, ALARMA Y EVACUACIÓN (EPIAE) Y EQUIPO DE APOYO (EA)</b>
<b>AL RECIBIR LA ORDEN DE EVACUACIÓN</b>
<input type="checkbox"/> Acuda al CC para recibir instrucciones de la DPAE, habitualmente: <ul style="list-style-type: none"> <li>– Comprobar la accesibilidad de los caminos de evacuación y retirar cualquier posible obstáculo.</li> <li>– Comprobar que no queda nadie en la zona, abrir puertas y ventanas con la finalidad de reducir los efectos de una posible explosión.</li> <li>– Colocar algún objeto delante de la puerta para dejar claro que en ese recinto no queda nadie.</li> <li>– Dirijanse al CC para informar de la situación y para colaborar en la evacuación de otras zonas, si fuera necesario.</li> <li>– Dirigirse al Punto de Encuentro.</li> <li>– Hacer recuento de personas e informar al CC de las ausencias.</li> </ul>
<b>DIRECCIÓN DEL PLAN DE ACTUACIÓN EN EMERGENCIAS (DPAE) Y JEFE DE INTERVENCIÓN (JI)</b>
<input type="checkbox"/> Dirijanse al CC. <input type="checkbox"/> Evalúen la situación y, en caso necesario, avisen a Emergencias 112 Andalucía. <input type="checkbox"/> En función de la evaluación y antes de la llegada de la Policía, si lo consideran necesario, comuniquen la orden de evacuación. <input type="checkbox"/> A la llegada de la Policía, informen al responsable de la misma y cedan el mando de las operaciones. <input type="checkbox"/> Finalizada la situación de alarma, inspeccionen las zonas siniestradas, si las hubiere, y redacten un informe que incluya: <ul style="list-style-type: none"> <li>– Local afectado y daños.</li> <li>– Cronología del suceso.</li> <li>– Causas iniciales.</li> <li>– Desarrollo del plan y fallos encontrados.</li> </ul>

<b>FICHA DE ACTUACIÓN Nº 3.2.: ACTUACIÓN DE EMERGENCIA ANTE AMENAZA DE BOMBA</b>
<b>CENTRO DE CONTROL (CC)</b>
<b>FASE DE DETECCIÓN</b>
<input type="checkbox"/> Recibirá llamada de emergencia directamente desde el exterior o desde un teléfono interno en el cual se haya recibido la llamada de amenaza. <input type="checkbox"/> Si la llamada se recibe del exterior, rellene el formulario de amenaza telefónica de bomba (anexo II). <input type="checkbox"/> Si la llamada es interior, tome los siguientes datos: <ul style="list-style-type: none"><li>– QUIÉN informa (nombre o cargo).</li><li>– QUÉ ocurre (descripción del siniestro).</li><li>– DÓNDE ocurre (planta y estancia SIN error).</li></ul> <input type="checkbox"/> Recomiende calma y que no lo comunique a las personas del entorno. <input type="checkbox"/> Confirmada la alarma: Transmisión de la alerta en situación de emergencia parcial.
<b>TRANSMISIÓN DE LA ALERTA EN SITUACIÓN DE EMERGENCIA GENERAL</b>
<input type="checkbox"/> Avise a la Dirección del Plan de Actuación en Emergencias (DPAE) y al Jefe de Intervención (JI) para que se incorporen al Centro de Control (CC). <input type="checkbox"/> Avise al Equipo de Apoyo (EA) y al Equipo de Primera Intervención, Alarma y Evacuación (EPIAE) para que se incorporen al CC. <input type="checkbox"/> De acuerdo con las instrucciones de la DPAE, llame a Emergencias 112 Andalucía. <input type="checkbox"/> Espere llamada de confirmación de Emergencias 112 Andalucía. <input type="checkbox"/> Interrumpa comunicación con el exterior, mantenga contacto sólo con el 112. <input type="checkbox"/> Quede pendiente de las instrucciones que le pueda dar la DPAE.

<b>FICHA DE ACTUACIÓN Nº 3.3.: ACTUACIÓN DE EMERGENCIA ANTE AMENAZA DE BOMBA</b>
<b>EVALUACIÓN DE LA AMENAZA</b>
<p><input type="checkbox"/> Las amenazas de bomba se pueden recibir a través del teléfono (casi siempre), pero también por mensajería o por correo (poco frecuente).</p> <p><input type="checkbox"/> La llamada telefónica se puede recibir:</p> <ul style="list-style-type: none"> <li>– Comunicándola directamente a las Fuerzas y Cuerpos de Seguridad del Estado. Posteriormente éstos informarán al responsable del edificio del suceso.</li> <li>– Llamando directamente al edificio.</li> <li>– A través de medios de difusión nacional y éstos, posteriormente, a Fuerzas y Cuerpos de Seguridad del Estado y al propio edificio.</li> <li>– Al centro de control de Emergencias 112 Andalucía.</li> </ul>
<b>RECEPCIÓN DE LA AMENAZA</b>
<p>Si la amenaza de bomba se recibe por teléfono, hay que obtener cuanto más información sea posible a través de la voz del interlocutor; se tendrá siempre a mano un formulario de Amenaza de Bomba (anexo II) para que los detalles de la conversación sean adecuadamente registrados.</p>
<b>EVALUACIÓN</b>
<p><input type="checkbox"/> Una vez finalizada la llamada hay que evaluarla, tarea que recae sobre la dirección del Plan de Actuación en Emergencias. Los puntos que hay que tener en cuenta para la evaluación son:</p> <p><input type="checkbox"/> Verosimilitud de la amenaza.</p> <p><input type="checkbox"/> Potencialidad del daño, para ello habrá que considerar:</p> <ul style="list-style-type: none"> <li>– Ocupación del Centro</li> <li>– Dificultad de evacuación</li> <li>– Tiempo disponible (dada la inexactitud de los artefactos explosivos se deben restar entre 15 y 20 minutos a la hora de explosión apuntada en el formulario).</li> </ul> <p><input type="checkbox"/> Una vez terminada la evaluación se debe avisar al <b>112</b>. De la evaluación se obtendrán los datos suficientes para decidir qué acción se realiza a continuación, <b>la evacuación o la búsqueda</b>.</p>
<b>EVACUACIÓN</b>
<p>La evacuación se realizará de acuerdo con las Normas Generales de Evacuación, apdo. 6.2.4., para ello los ocupantes del edificio antes de abandonar su puesto de trabajo deberán abrir puertas y ventanas.</p> <p>Si observaran algún objeto o paquete que resulte poco corriente en su dependencia, <b>NO DEBEN TOCARLO</b>; deberán informar rápidamente al <b>DPAE</b> de su situación exacta.</p>
<b>BÚSQUEDA DEL ARTEFACTO</b>
<p><input type="checkbox"/> La finalidad de la búsqueda es detectar el artefacto explosivo para posteriormente informar a los <b>Técnicos Especialistas de Desactivación de Explosivos (TEDAX)</b> de las Fuerzas y Cuerpos de Seguridad del Estado.</p> <p><input type="checkbox"/> Personal que colaborará en la búsqueda:</p> <ul style="list-style-type: none"> <li>– Personas que trabajen en la zona afectada. <b>SÓLO EN EL MOMENTO DE INICIAR LA EVACUACIÓN</b> de su propia zona de trabajo.</li> <li>– Fuerzas y Cuerpos de Seguridad del Estado.</li> </ul> <p><input type="checkbox"/> Si se encuentra algo sospechoso, <b>NO TOCARLO NI MOVERLO</b>, avisar al <b>DPAE</b>.</p> <p><input type="checkbox"/> Si la búsqueda se hace en una zona todavía no evacuada, evitar que las personas se enteren, y hablar preferentemente con el responsable de la zona sobre cosas encontradas y que sean poco corrientes.</p>
<b>FIN DE LA AMENAZA</b>
<p>Se considera que la amenaza ha finalizado cuando, después de una búsqueda exhaustiva por parte de las <b>Fuerzas y Cuerpos de Seguridad del Estado</b>, el artefacto no aparece, o cuando las Fuerzas y Cuerpos de Seguridad del Estado han retirado o han hecho explotar el artefacto.</p> <p>Cuando haya cesado el peligro para las personas, la DPAE decretará el fin de la amenaza.</p>

**ACTUACIÓN DE EMERGENCIA ANTE DERRUMBAMIENTO DEL EDIFICIO POR EXPLOSIONES Y OTRAS CAUSAS**

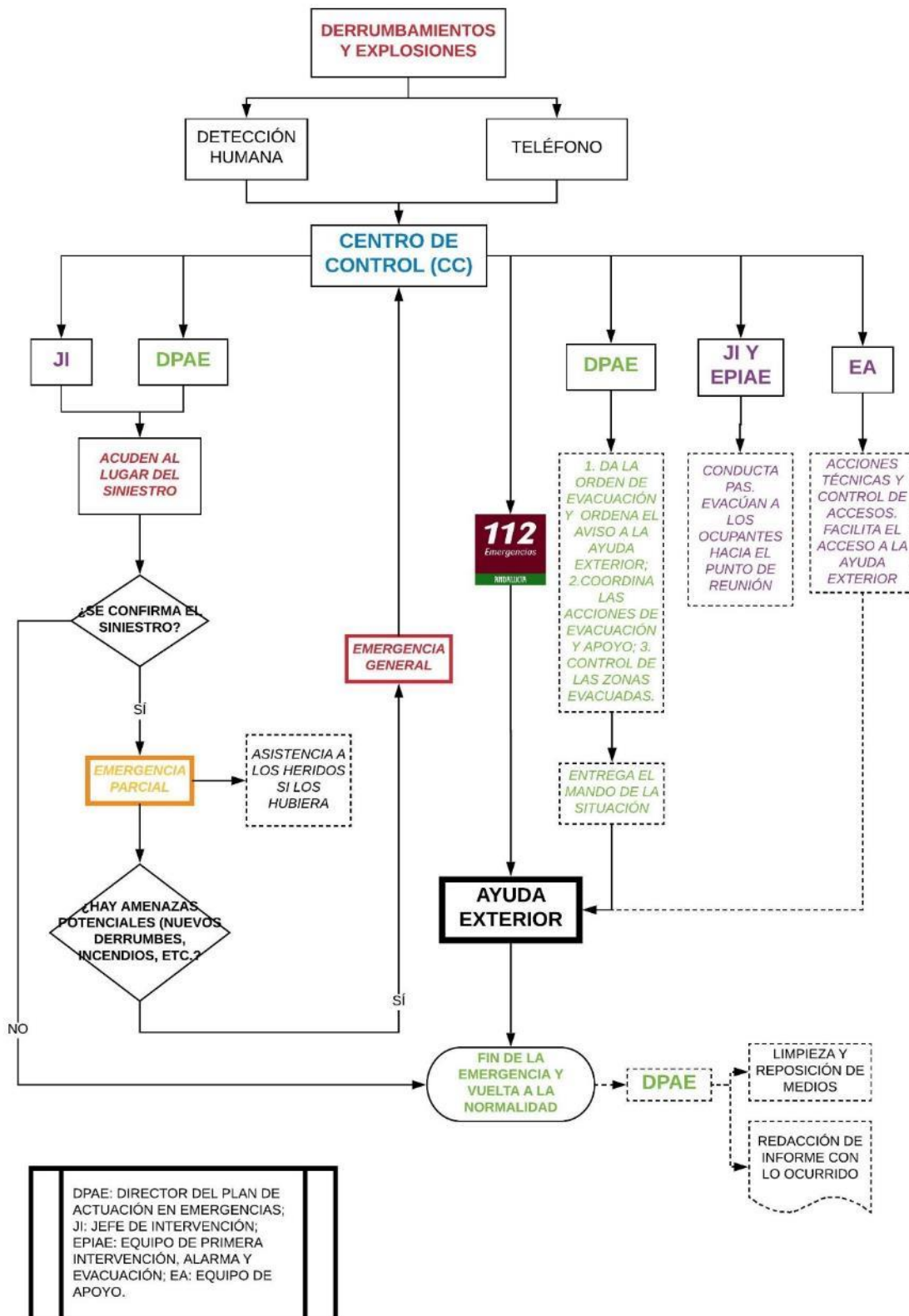



<b>FICHA DE ACTUACIÓN Nº 4.1.: ACTUACIÓN DE EMERGENCIA ANTE DERRUMBAMIENTOS DE EDIFICIOS Y EXPLOSIONES</b>
<b>PERSONAL DEL EDIFICIO</b>
<b>AL PRODUCIRSE EL SINIESTRO</b>
<ul style="list-style-type: none"> <li><input type="checkbox"/> Muévase pronto y con calma para salir del área.</li> <li><input type="checkbox"/> Permanezca lejos de ventanas y otras zonas que puedan romperse y caer sobre usted.</li> <li><input type="checkbox"/> Si están cayendo objetos, colóquese debajo de una mesa, puerta o rincón hasta que pare.</li> <li><input type="checkbox"/> Si hay un incendio, agáchese para evitar el humo y gases tóxicos.</li> <li><input type="checkbox"/> Abandonado el edificio, diríjase al Punto de Encuentro.</li> </ul>
Nunca trate de rescatar a alguien que está dentro de un edificio derrumbado. Eso requiere equipos especiales y habilidades que sólo tiene los equipos de emergencia exteriores.
<b>SI ESTÁ ATRAPADO POR ESCOMBROS</b>
<ul style="list-style-type: none"> <li><input type="checkbox"/> Evite agitar el polvo.</li> <li><input type="checkbox"/> Cúbrase la boca con un trapo o con su ropa.</li> <li><input type="checkbox"/> Si dispone de teléfono móvil utilícelo, en caso contrario golpee una tubería o una pared para que los rescatadores puedan oírle.</li> <li><input type="checkbox"/> Grite sólo como último recurso (el gritar hace que usted inhale peligrosa cantidad de polvo).</li> </ul>
<b>EQUIPO DE PRIMERA INTERVENCIÓN, ALARMA Y EVACUACIÓN (EPIAE) Y EQUIPO DE APOYO (EA)</b>
<ul style="list-style-type: none"> <li><input type="checkbox"/> Al recibir la orden de evacuación, diríjase al CC para recibir instrucciones de la DPAAE.</li> <li><input type="checkbox"/> Compruebe la accesibilidad de los caminos de evacuación y retire cualquier posible obstáculo.</li> <li><input type="checkbox"/> Compruebe que no queda nadie en la zona. Coloque algún objeto delante de la puerta para dejar claro que en ese recinto no queda nadie.</li> <li><input type="checkbox"/> Diríjase al Punto de Encuentro. Haga recuento de personas e informe al Centro de Control de las ausencias.</li> </ul>
<b>DIRECCIÓN DEL PLAN DE ACTUACIÓN EN EMERGENCIAS (DPAAE) Y JEFE DE INTERVENCIÓN (JI)</b>
<ul style="list-style-type: none"> <li><input type="checkbox"/> Diríjase al CC.</li> <li><input type="checkbox"/> Evalúe la situación y, en caso necesario avisen a Emergencias 112 Andalucía.</li> <li><input type="checkbox"/> Envíen al EPIAE junto con el JI para iniciar el acordonamiento de la zona e impedir la presencia de curiosos.</li> <li><input type="checkbox"/> A la llegada de las ayudas exteriores, informen al responsable de la misma y cedan el mando de las operaciones.</li> <li><input type="checkbox"/> Finalizada la situación de emergencia, inspeccionen las zonas siniestradas, si las hubiere, y redacten un informe que incluya:             <ul style="list-style-type: none"> <li>– Local afectado y daños.</li> <li>– Cronología del suceso.</li> <li>– Causas iniciales.</li> <li>– Desarrollo del plan y fallos encontrados.</li> </ul> </li> </ul>

<b>FICHA DE ACTUACIÓN Nº 4.2.: ACTUACIÓN DE EMERGENCIA ANTE DERRUMBAMIENTOS DE EDIFICIOS Y EXPLOSIONES</b>
<b>CENTRO DE CONTROL (CC)</b>
<b>FASE DE DETECCIÓN</b>
<input type="checkbox"/> Recibirá llamada de emergencia desde la zona afectada. <input type="checkbox"/> Tome los siguientes datos: <ul style="list-style-type: none"><li>- QUIÉN informa (nombre o cargo).</li><li>- QUÉ ocurre (descripción del siniestro).</li><li>- DÓNDE ocurre (planta y estancia SIN error).</li></ul> <input type="checkbox"/> Confirmado el siniestro: Transmisión de la alerta en situación de emergencia parcial.
<b>TRANSMISIÓN DE LA ALERTA EN SITUACIÓN DE EMERGENCIA GENERAL</b>
<input type="checkbox"/> Avise a la Dirección del Plan de Actuación en Emergencias (DPAE) y al Jefe de Intervención (JI) para que se incorporen al CC. <input type="checkbox"/> Avise EPIAE y al EA para que se incorporen al CC. <input type="checkbox"/> De acuerdo con las instrucciones de la DPAE, llame a Emergencias 112 Andalucía. <input type="checkbox"/> Espere llamada de confirmación del 112. <input type="checkbox"/> Interrumpir comunicación con el exterior, mantenga contacto sólo con el 112. <input type="checkbox"/> Quede pendiente de las instrucciones que le pueda dar la DPAE.

<b>FICHA DE ACTUACIÓN Nº 3.1.: ACTUACIÓN DE EMERGENCIA ANTE AMENAZA DE BOMBA</b>
<b>PERSONAL DEL EDIFICIO</b>
<b>AL RECIBIR UNA AMENAZA TELEFÓNICA</b>
<input type="checkbox"/> No interrumpa al que llama. Si es posible pase la llamada a Centro de Control (CC). <input type="checkbox"/> Si no es posible y su terminal lo permite, anote el número de teléfono de la llamada entrante. <input type="checkbox"/> Apunte el mensaje con el máximo detalle. <input type="checkbox"/> Si es posible, pregúntele intenciones y qué es lo que debe hacer a continuación. <input type="checkbox"/> Comunique lo sucedido al CC y espere instrucciones.
<b>AL IDENTIFICAR UN PAQUETE SOSPECHOSO</b>
Comuniquelo al CC y espere instrucciones.
<b>AL RECIBIR LA ORDEN DE EVACUACIÓN</b>
<input type="checkbox"/> Antes de abandonar su zona compruebe si hay algo que no le pertenece o le parece sospechoso, NI LO TOQUE NI LO MUEVA, notifíquelo al CC. <input type="checkbox"/> Mantenga la calma, no grite. <input type="checkbox"/> Desconecte equipos eléctricos y de calor. Si es posible abra puertas y ventanas. <input type="checkbox"/> Evacue la zona con el resto de personal del Centro.
<b>EQUIPO DE PRIMERA INTERVENCIÓN, ALARMA Y EVACUACIÓN (EPIAE) Y EQUIPO DE APOYO (EA)</b>
<b>AL RECIBIR LA ORDEN DE EVACUACIÓN</b>
<input type="checkbox"/> Acuda al CC para recibir instrucciones de la DPAAE, habitualmente: <ul style="list-style-type: none"> <li>– Comprobar la accesibilidad de los caminos de evacuación y retirar cualquier posible obstáculo.</li> <li>– Comprobar que no queda nadie en la zona, abrir puertas y ventanas con la finalidad de reducir los efectos de una posible explosión.</li> <li>– Colocar algún objeto delante de la puerta para dejar claro que en ese recinto no queda nadie.</li> <li>– Dirijanse al CC para informar de la situación y para colaborar en la evacuación de otras zonas, si fuera necesario.</li> <li>– Dirigirse al Punto de Encuentro.</li> <li>– Hacer recuento de personas e informar al CC de las ausencias. En la residencia, es fundamental disponer de los registros de entrada y salida para facilitar el recuento.</li> </ul>
<b>DIRECCIÓN DEL PLAN DE ACTUACIÓN EN EMERGENCIAS (DPAAE) Y JEFE DE INTERVENCIÓN (JI)</b>
<input type="checkbox"/> Dirijanse al CC. <input type="checkbox"/> Evalúen la situación y, en caso necesario, avisen a Emergencias 112 Andalucía. <input type="checkbox"/> En función de la evaluación y antes de la llegada de la Policía, si lo consideran necesario, comuniquen la orden de evacuación. <input type="checkbox"/> A la llegada de la Policía, informen al responsable de la misma y cedan el mando de las operaciones. <input type="checkbox"/> Finalizada la situación de alarma, inspeccionen las zonas siniestradas, si las hubiere, y redacten un informe que incluya: <ul style="list-style-type: none"> <li>– Local afectado y daños.</li> <li>– Cronología del suceso.</li> <li>– Causas iniciales.</li> <li>– Desarrollo del plan y fallos encontrados.</li> </ul>

<b>FICHA DE ACTUACIÓN Nº 3.2.: ACTUACIÓN DE EMERGENCIA ANTE AMENAZA DE BOMBA</b>
<b>CENTRO DE CONTROL (CC)</b>
<b>FASE DE DETECCIÓN</b>
<input type="checkbox"/> Recibirá llamada de emergencia directamente desde el exterior o desde un teléfono interno en el cual se haya recibido la llamada de amenaza. <input type="checkbox"/> Si la llamada se recibe del exterior, rellene el formulario de amenaza telefónica de bomba (anexo II). <input type="checkbox"/> Si la llamada es interior, tome los siguientes datos: <ul style="list-style-type: none"> <li>– QUIÉN informa (nombre o cargo).</li> <li>– QUÉ ocurre (descripción del siniestro).</li> <li>– DÓNDE ocurre (planta y estancia SIN error).</li> </ul> <input type="checkbox"/> Recomiende calma y que no lo comunique a las personas del entorno. <input type="checkbox"/> Confirmada la alarma: Transmisión de la alerta en situación de emergencia parcial.
<b>TRANSMISIÓN DE LA ALERTA EN SITUACIÓN DE EMERGENCIA GENERAL</b>
<input type="checkbox"/> Avise a la Dirección del Plan de Actuación en Emergencias (DPAE) y al Jefe de Intervención (JI) para que se incorporen al Centro de Control (CC). <input type="checkbox"/> Avise al Equipo de Apoyo (EA) y al Equipo de Primera Intervención, Alarma y Evacuación (EPIAE) para que se incorporen al CC. <input type="checkbox"/> De acuerdo con las instrucciones de la DPAE, llame a Emergencias 112 Andalucía. <input type="checkbox"/> Espere llamada de confirmación de Emergencias 112 Andalucía. <input type="checkbox"/> Interrumpa comunicación con el exterior, mantenga contacto sólo con el 112. <input type="checkbox"/> Quede pendiente de las instrucciones que le pueda dar la DPAE.

<b>FICHA DE ACTUACIÓN Nº 3.3.: ACTUACIÓN DE EMERGENCIA ANTE AMENAZA DE BOMBA</b>	
<b>EVALUACIÓN DE LA AMENAZA</b>	
<input type="checkbox"/> Las amenazas de bomba se pueden recibir a través del teléfono (casi siempre), pero también por mensajería o por correo (poco frecuente). <input type="checkbox"/> La llamada telefónica se puede recibir: <ul style="list-style-type: none"> <li>– Comunicándola directamente a las Fuerzas y Cuerpos de Seguridad del Estado. Posteriormente éstos informarán al responsable del edificio del suceso.</li> <li>– Llamando directamente al edificio.</li> <li>– A través de medios de difusión nacional y éstos, posteriormente, a Fuerzas y Cuerpos de Seguridad del Estado y al propio edificio.</li> <li>– Al centro de control de Emergencias 112 Andalucía.</li> </ul>	
<b>RECEPCIÓN DE LA AMENAZA</b>	
Si la amenaza de bomba se recibe por teléfono, hay que obtener cuanto más información sea posible a través de la voz del interlocutor; se tendrá siempre a mano un formulario de Amenaza de Bomba (anexo II) para que los detalles de la conversación sean adecuadamente registrados.	
<b>EVALUACIÓN</b>	
<input type="checkbox"/> Una vez finalizada la llamada hay que evaluarla, tarea que recae sobre la dirección del Plan de Actuación en Emergencias. Los puntos que hay que tener en cuenta para la evaluación son: <input type="checkbox"/> Verosimilitud de la amenaza. <input type="checkbox"/> Potencialidad del daño, para ello habrá que considerar: <ul style="list-style-type: none"> <li>– Ocupación del Centro</li> <li>– Dificultad de evacuación</li> <li>– Tiempo disponible (dada la inexactitud de los artefactos explosivos se deben restar entre 15 y 20 minutos a la hora de explosión apuntada en el formulario).</li> </ul> <input type="checkbox"/> Una vez terminada la evaluación se debe avisar al <b>112</b> . De la evaluación se obtendrán los datos suficientes para decidir qué acción se realiza a continuación, <b>la evacuación o la búsqueda</b> .	
<b>EVACUACIÓN</b>	
La evacuación se realizará de acuerdo con las Normas Generales de Evacuación, apdo. 6.2.4., para ello los ocupantes del edificio antes de abandonar su puesto de trabajo deberán abrir puertas y ventanas. Si observaran algún objeto o paquete que resulte poco corriente en su dependencia, <b>NO DEBEN TOCARLO</b> ; deberán informar rápidamente al <b>DPAE</b> de su situación exacta.	
<b>BÚSQUEDA DEL ARTEFACTO</b>	
<input type="checkbox"/> La finalidad de la búsqueda es detectar el artefacto explosivo para posteriormente informar a los <b>Técnicos Especialistas de Desactivación de Explosivos (TEDAX)</b> de las Fuerzas y Cuerpos de Seguridad del Estado. <input type="checkbox"/> Personal que colaborará en la búsqueda: <ul style="list-style-type: none"> <li>– Personas que trabajen en la zona afectada. <b>SÓLO EN EL MOMENTO DE INICIAR LA EVACUACIÓN</b> de su propia zona de trabajo.</li> <li>– Fuerzas y Cuerpos de Seguridad del Estado.</li> </ul> <input type="checkbox"/> Si se encuentra algo sospechoso, <b>NO TOCARLO NI MOVERLO</b> , avisar al <b>DPAE</b> . <input type="checkbox"/> Si la búsqueda se hace en una zona todavía no evacuada, evitar que las personas se enteren, y hablar preferentemente con el responsable de la zona sobre cosas encontradas y que sean poco corrientes.	
<b>FIN DE LA AMENAZA</b>	
Se considera que la amenaza ha finalizado cuando, después de una búsqueda exhaustiva por parte de las <b>Fuerzas y Cuerpos de Seguridad del Estado</b> , el artefacto no aparece, o cuando las Fuerzas y Cuerpos de Seguridad del Estado han retirado o han hecho explotar el artefacto.  Cuando haya cesado el peligro para las personas, la <b>DPAE</b> decretará el fin de la amenaza.	

**ACTUACIÓN DE EMERGENCIA ANTE DERRUMBAMIENTO DEL EDIFICIO POR EXPLOSIONES Y OTRAS CAUSAS**

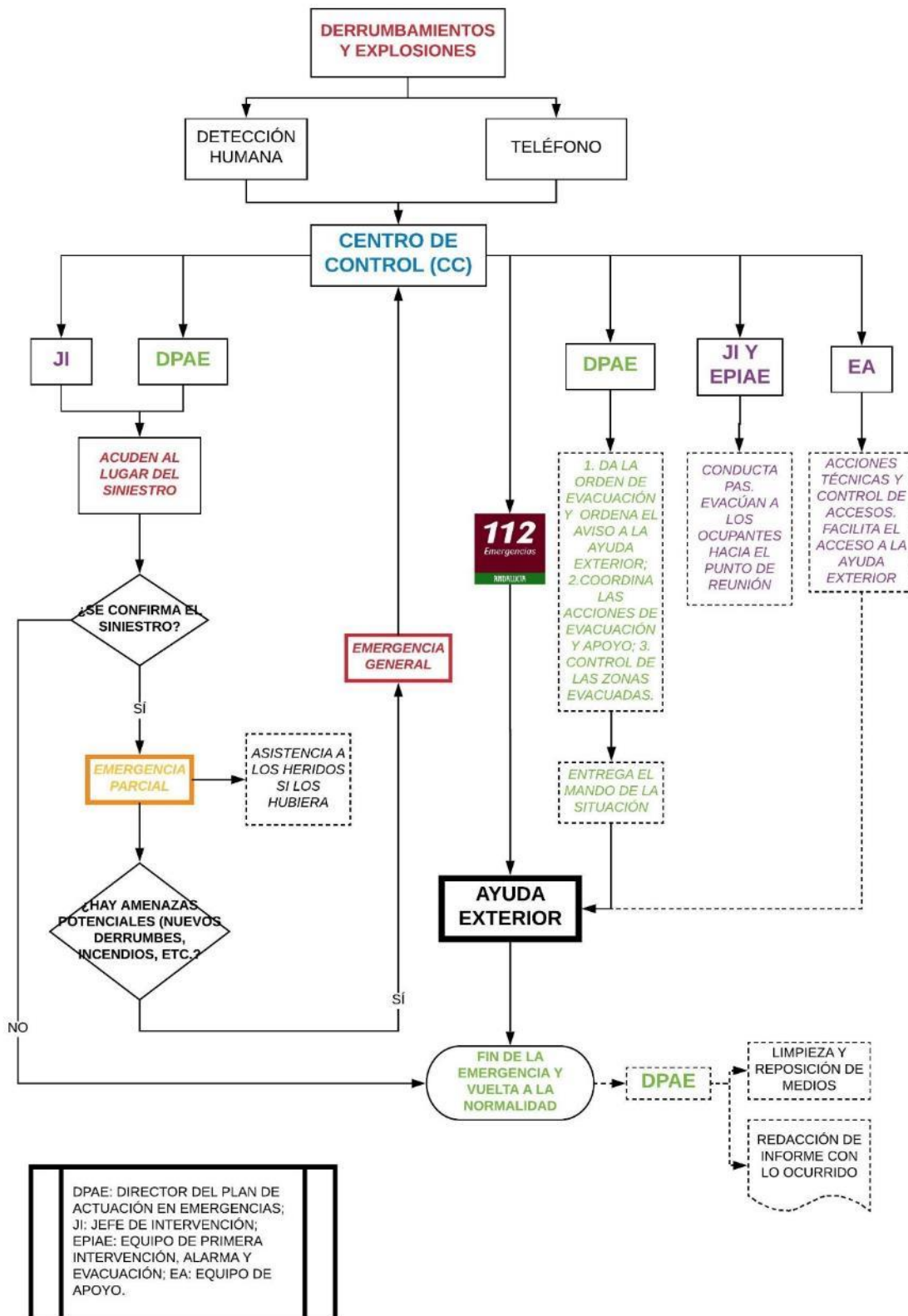



<b>FICHA DE ACTUACIÓN Nº 4.1.: ACTUACIÓN DE EMERGENCIA ANTE DERRUMBAMIENTOS DE EDIFICIOS Y EXPLOSIONES</b>
<b>PERSONAL DEL EDIFICIO</b>
<b>AL PRODUCIRSE EL SINIESTRO</b>
<ul style="list-style-type: none"> <li><input type="checkbox"/> Muévase pronto y con calma para salir del área.</li> <li><input type="checkbox"/> Permanezca lejos de ventanas y otras zonas que puedan romperse y caer sobre usted.</li> <li><input type="checkbox"/> Si están cayendo objetos, colóquese debajo de una mesa, puerta o rincón hasta que pare.</li> <li><input type="checkbox"/> Si hay un incendio, agáchese para evitar el humo y gases tóxicos.</li> <li><input type="checkbox"/> Abandonado el edificio, diríjase al Punto de Encuentro.</li> </ul>
Nunca trate de rescatar a alguien que está dentro de un edificio derrumbado. Eso requiere equipos especiales y habilidades que sólo tiene los equipos de emergencia exteriores.
<b>SI ESTÁ ATRAPADO POR ESCOMBROS</b>
<ul style="list-style-type: none"> <li><input type="checkbox"/> Evite agitar el polvo.</li> <li><input type="checkbox"/> Cúbrase la boca con un trapo o con su ropa.</li> <li><input type="checkbox"/> Si dispone de teléfono móvil utilícelo, en caso contrario golpee una tubería o una pared para que los rescatadores puedan oírle.</li> <li><input type="checkbox"/> Grite sólo como último recurso (el gritar hace que usted inhale peligrosa cantidad de polvo).</li> </ul>
<b>EQUIPO DE PRIMERA INTERVENCIÓN, ALARMA Y EVACUACIÓN (EPIAE) Y EQUIPO DE APOYO (EA)</b>
<ul style="list-style-type: none"> <li><input type="checkbox"/> Al recibir la orden de evacuación, diríjase al CC para recibir instrucciones de la DPAAE.</li> <li><input type="checkbox"/> Compruebe la accesibilidad de los caminos de evacuación y retire cualquier posible obstáculo.</li> <li><input type="checkbox"/> Compruebe que no queda nadie en la zona. Coloque algún objeto delante de la puerta para dejar claro que en ese recinto no queda nadie.</li> <li><input type="checkbox"/> Diríjase al Punto de Encuentro. Haga recuento de personas e informe al Centro de Control de las ausencias. En la residencia, es fundamental disponer de los registros de entrada y salida para facilitar el recuento.</li> </ul>
<b>DIRECCIÓN DEL PLAN DE ACTUACIÓN EN EMERGENCIAS (DPAAE) Y JEFE DE INTERVENCIÓN (JI)</b>
<ul style="list-style-type: none"> <li><input type="checkbox"/> Diríjase al CC.</li> <li><input type="checkbox"/> Evalúen la situación y, en caso necesario avisen a Emergencias 112 Andalucía.</li> <li><input type="checkbox"/> Envíen al EPIAE junto con el JI para iniciar el acordonamiento de la zona e impedir la presencia de curiosos.</li> <li><input type="checkbox"/> A la llegada de las ayudas exteriores, informen al responsable de la misma y cedan el mando de las operaciones.</li> <li><input type="checkbox"/> Finalizada la situación de emergencia, inspeccionen las zonas siniestradas, si las hubiere, y redacten un informe que incluya:             <ul style="list-style-type: none"> <li>– Local afectado y daños.</li> <li>– Cronología del suceso.</li> <li>– Causas iniciales.</li> <li>– Desarrollo del plan y fallos encontrados.</li> </ul> </li> </ul>

<b>FICHA DE ACTUACIÓN Nº 4.2.: ACTUACIÓN DE EMERGENCIA ANTE DERRUMBAMIENTOS DE EDIFICIOS Y EXPLOSIONES</b>
<b>CENTRO DE CONTROL (CC)</b>
<b>FASE DE DETECCIÓN</b>
<input type="checkbox"/> Recibirá llamada de emergencia desde la zona afectada. <input type="checkbox"/> Tome los siguientes datos: <ul style="list-style-type: none"><li>- QUIÉN informa (nombre o cargo).</li><li>- QUÉ ocurre (descripción del siniestro).</li><li>- DÓNDE ocurre (planta y estancia SIN error).</li></ul> <input type="checkbox"/> Confirmado el siniestro: Transmisión de la alerta en situación de emergencia parcial.
<b>TRANSMISIÓN DE LA ALERTA EN SITUACIÓN DE EMERGENCIA GENERAL</b>
<input type="checkbox"/> Avise a la Dirección del Plan de Actuación en Emergencias (DPAE) y al Jefe de Intervención (JI) para que se incorporen al CC. <input type="checkbox"/> Avise EPIAE y al EA para que se incorporen al CC. <input type="checkbox"/> De acuerdo con las instrucciones de la DPAE, llame a Emergencias 112 Andalucía. <input type="checkbox"/> Espere llamada de confirmación del 112. <input type="checkbox"/> Interrumpir comunicación con el exterior, mantenga contacto sólo con el 112. <input type="checkbox"/> Quede pendiente de las instrucciones que le pueda dar la DPAE.

**ACTUACIÓN DE EMERGENCIA ANTE INUNDACIONES**

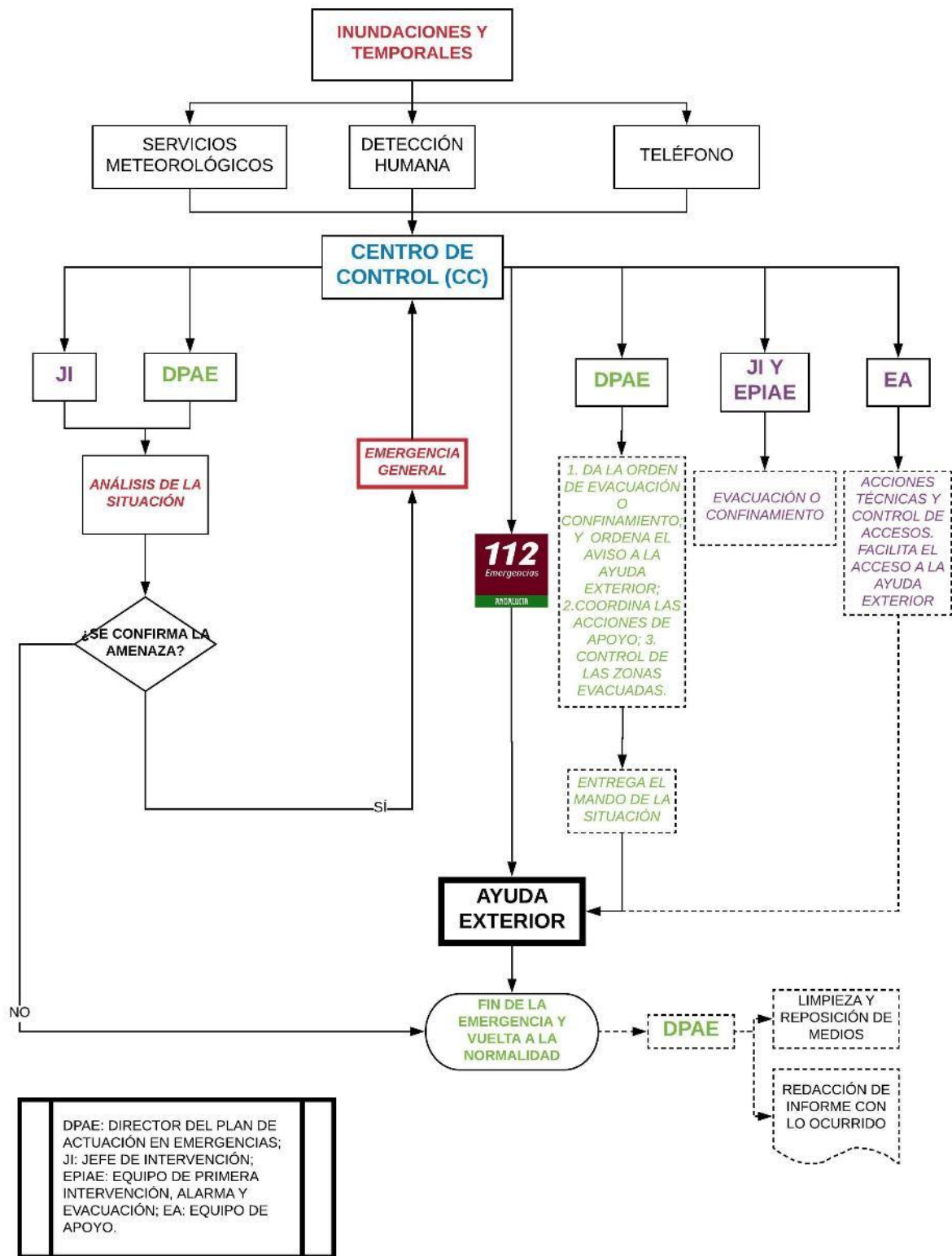

<b>FICHA DE ACTUACIÓN Nº 5.1.: ACTUACIÓN DE EMERGENCIA ANTE INUNDACIONES</b>	
<b>PERSONAL DEL EDIFICIO</b>	
<b>INUNDACIÓN INTERNA</b>	
<input type="checkbox"/>	Si la inundación es producida por escape de agua de un elemento de salida (grifo, manguera, etc.), cortar el escape cerrando la llave del elemento o la llave de paso si es accesible.
<input type="checkbox"/>	Si la inundación es producida por rotura de una tubería, cortar el escape cerrando la llave de paso si es accesible.
<input type="checkbox"/>	En ambos casos, una vez controlada la inundación, comuníquelo al Centro de Control y para proceder a la recogida del agua.
<input type="checkbox"/>	Si no es posible impedir la fuga, comunicarlo inmediatamente a CC.
<b>INUNDACIÓN EXTERNA</b>	
<input type="checkbox"/>	En caso de lluvias muy fuertes pueden aparecer casos puntuales de inundación debido a problemas en los imbornales. Por ello, y cuando se tenga noticia de la existencia de una alerta por lluvias intensas, se debe: <ul style="list-style-type: none"> <li>– Proceder a la revisión de los imbornales de la parcela, eliminando hojarasca y bolsas de plástico que impidan su correcto funcionamiento.</li> <li>– Dar aviso al servicio municipal de aguas de cualquier imbornal externo que esté cegado o atrancado para su reparación.</li> </ul>
<input type="checkbox"/>	En caso de que se observe la entrada de agua en el edificio por la parte inferior de puertas, principalmente en planta baja, se procederá a taponar estas mediante trapos, y a esparcir serrín en las zonas húmedas para impedir resbalones.
<b>AL RECIBIR LA ORDEN DE EVACUACIÓN: CON POSIBILIDAD DE SALIR DEL EDIFICIO</b>	
<input type="checkbox"/>	Solamente se evacuará cuando la situación del edificio corra peligro y así lo ordene la Dirección del Plan de Actuación en Emergencias.
<input type="checkbox"/>	Siga las instrucciones de los equipos de emergencia.
<input type="checkbox"/>	Abandonado el edificio, dirigirse al Punto de Encuentro y comprobar si falta algún compañero; comunicarlo al EPIAE. Esperar instrucciones.
<b>AL RECIBIR LA ORDEN DE EVACUACIÓN: SIN POSIBILIDAD DE SALIR DEL EDIFICIO (CONFINAMIENTO)</b>	
<input type="checkbox"/>	Cierre puertas y ventanas, taponando cualquier rendija, y espere noticias del CC.
<input type="checkbox"/>	Prepárese por si se decide el traslado a plantas superiores.
<b>EQUIPO DE APOYO (EA)</b>	
Diríjase al CC para recibir instrucciones de la Dirección del Plan de Actuación en Emergencias.	
<b>EQUIPO DE PRIMERA INTERVENCIÓN, ALARMA Y EVACUACIÓN (EPIAE)</b>	
<b>AL RECIBIR LA ORDEN DE EVACUACIÓN</b>	
<input type="checkbox"/>	Compruebe la accesibilidad de los caminos de evacuación y retire cualquier posible obstáculo.
<input type="checkbox"/>	Compruebe que no queda nadie en la zona. Coloque algún objeto delante de la puerta para dejar claro que en ese recinto no queda nadie.
<input type="checkbox"/>	Diríjase al Punto de Encuentro. Haga recuento de personas e informe al CC de ausencias.

<b>FICHA DE ACTUACIÓN Nº 5.2.: ACTUACIÓN DE EMERGENCIA ANTE INUNDACIONES</b>
<b>DIRECCIÓN DEL PLAN DE ACTUACIÓN EN EMERGENCIAS (DPAE) Y JEFE DE INTERVENCIÓN (JI)</b>
<input type="checkbox"/> Reúnanse en el Centro de Control (CC). <input type="checkbox"/> Evalúen la situación y, en caso necesario, soliciten la presencia del Equipo de Apoyo en el CC. <input type="checkbox"/> Avisen a Emergencias 112 Andalucía. <input type="checkbox"/> A la llegada de las ayudas exteriores, informen al responsable de la misma y cedan el mando de las operaciones. <input type="checkbox"/> Finalizada la situación de alarma, inspeccione las zonas siniestradas, si las hubiere, y redacte un informe que incluya: <ul style="list-style-type: none"> <li>– Local afectado y daños.</li> <li>– Cronología del suceso.</li> <li>– Causas iniciales.</li> <li>– Desarrollo del plan y fallos encontrados.</li> </ul>
<b>ACTUACIÓN ANTE INUNDACIONES: CENTRO DE CONTROL (CC)</b>
<b>FASE DE DETECCIÓN</b>
<input type="checkbox"/> Esté informado de las condiciones meteorológicas previstas. <input type="checkbox"/> Recibirá llamada de emergencia desde la zona afectada. <input type="checkbox"/> Confirmada la emergencia, pase a alerta.
<b>TRANSMISIÓN DE LA ALERTA EN SITUACIÓN DE EMERGENCIA PARCIAL/GENERAL</b>
<input type="checkbox"/> Avise a la Dirección del Plan de Actuación en Emergencias (DPAE) y al Jefe de Intervención (JI) para que se incorporen al CC. <input type="checkbox"/> Avise, si fuera necesario, al Equipo de Apoyo para que se incorporen al CC. <input type="checkbox"/> De acuerdo con las instrucciones de la DPAE, llame a Emergencias 112 Andalucía. <input type="checkbox"/> Espere llamada de confirmación del 112. <input type="checkbox"/> Interrumpa comunicación con el exterior, mantenga contacto sólo con el 112. <input type="checkbox"/> Quede pendiente de las instrucciones que le pueda dar la DPAE.
<b>TRANSMISIÓN DE LA ORDEN DE EVACUACIÓN: CON POSIBILIDAD DE SALIR DEL EDIFICIO</b>
Se transmitirá, en primer lugar, al sector de la planta afectada o a toda la planta, y a los que pudieran encontrarse más próximas a la planta afectada, bien por encima o bien por debajo.
<b>TRANSMISIÓN DE LA ORDEN DE EVACUACIÓN: SIN POSIBILIDAD DE SALIR DEL EDIFICIO (CONFINAMIENTO)</b>
Comunique al personal la decisión tomada y puesta en marcha de las acciones de confinamiento.

**FICHA DE ACTUACIÓN Nº 6: ACTUACIÓN DE EMERGENCIA ANTE ACTOS TERRORISTAS**

**INSTRUCCIONES GENERALES PARA TODAS LAS PERSONAS**

- Si detecta situaciones/personas sospechosas e inusuales, avise al CC.  
*La colaboración ciudadana es fundamental para combatir el terrorismo. Si tiene conocimiento, indicio o sospecha de actividades que pudieran estar relacionadas con este tipo de delincuencia grave, no dude en ponerse en contacto con nosotros a través de la Policía Nacional (091) o de la Guardia Civil (062). Recuerde que también tiene a su disposición la aplicación móvil gratuita Alertcops, que le permite enviar a las Fuerzas y Cuerpos de Seguridad del Estado una alerta geolocalizada de delito o situación de riesgo.*  
*En la página <https://stop-radicalismos.ses.mir.es/> podrá comunicar cualquier incidencia o problemática que, posiblemente, suponga el inicio o desarrollo de un proceso de radicalización o de gestación de conductas extremistas, intransigentes o de odio por razones racistas, xenófobas, de creencias, o de ideologías.*

**ACCIONES PREVENTIVAS**

El Ministro del Interior, a través de la Secretaría de Estado de Seguridad, en base a los informes de valoración de la amenaza y otras circunstancias asociadas a la misma que elabora un comité integrado por expertos en la lucha antiterrorista, puede activar el Nivel de Alerta Antiterrorista a categoría "Muy Alto". En este caso:

- Se mejorarán los procedimientos de control de acceso
- Se mejorarán los procedimientos de recepción de paquetería y envíos postales
- Se colocarán objetos voluminosos para impedir el acceso con vehículo a zonas peatonales

**PROCEDIMIENTO EN CASO DE UN ATAQUE TERRORISTA**

- Correr:
  - Escapar del lugar, si se pudiera
  - ¿Hay una ruta segura? Correr. Si no, esconderse
  - Considerar las opciones más seguras
  - ¿Se puede llegar allí sin exponerse a un peligro mayor?
  - Insistir a otros para que se marchen contigo
  - Dejar atrás tus pertenencias
- Esconderse:
  - Ponerse a cubierto de los disparos (por ejemplo, tras paredes reforzadas)
  - Si puede ver al atacante, puede que él también sea capaz de verte (cubrirte de su vista no significa que estés a salvo, las balas pueden atravesar el cristal, los ladrillos, la madera y el metal)
  - Encuentra un lugar cubierto de los disparos
  - Intenta que no te atrapen
  - No hables y silencia tu teléfono
  - Enciérrate o atrinchérate donde estés
  - Aléjate de la puerta
- Avisar:
  - Localización: ¿Dónde están los sospechosos?
  - Dirección: ¿Dónde viste por última vez a los sospechosos?
  - Descripción: Describe al atacante, cuántos son, signos característicos, qué visten, qué armas llevan, etc.
  - Información adicional: Víctimas, tipo de heridas, información sobre el edificio, entradas, salidas, rehenes, etc.
  - Evita que otras personas entren en el edificio si no es seguro
  - Colabore en el auxilio a las personas heridas

**A LA LLEGADA DE LA POLICÍA**

- Seguir las instrucciones de los oficiales
- Permanecer tranquilo
- Evitar movimientos repentinos que puedan ser considerados como una amenaza
- Mantener las manos a la vista
- La Policía podría:



<ul style="list-style-type: none"> <li>- Apuntarle con un arma</li> <li>- Tratarle firmemente</li> <li>- Preguntarle</li> <li>- No distinguirlo del atacante</li> <li>- La Policía le evacuará cuando sea seguro</li> </ul>
<b>FUNCIONES DE LAS PERSONAS QUE FORMAN LOS EQUIPOS DE EMERGENCIA</b>
<input type="checkbox"/> La DPAE avisará cuanto antes a la Ayuda Exterior. <input type="checkbox"/> El JI y el EA facilitarán el acceso a la zona. <input type="checkbox"/> El EPIAE colaborará en la evacuación del centro e informará de las ausencias detectadas.

<b>FICHA DE ACTUACIÓN Nº 7: ACTUACIÓN DE EMERGENCIA ANTE CONCENTRACIONES HUMANAS Y ACTOS VANDÁLICOS</b>
<b>CONCENTRACIONES HUMANAS</b>
<p>En el caso de que la concentración en el edificio sea organizada, la propia organización del acto debe adoptar sus propias medidas de seguridad.</p> <p>En caso de una aglomeración descontrolada, la DPAE procederá ordenar las acciones de evacuación y dispersión. El EPIAE tratará de evacuar el centro transmitiendo calma.</p> <p>Cuando sea necesario, se avisará al servicio de vigilancia de seguridad e, incluso, cuando proceda, al 112.</p> <p>En caso de suceder, además de la concentración de personas, alguno de los riesgos descritos en otras fichas de actuación, se procederá como indican éstas. En cualquier caso:</p> <ul style="list-style-type: none"> <li>- Mantenga la calma</li> <li>- Localice la vía de evacuación más próxima</li> <li>- Siga las instrucciones dadas por los equipos de emergencia</li> </ul>
<b>ACTOS VANDÁLICOS</b>
<p>Cuando el personal del centro identifique un daño intencionado o una situación de riesgo de tipo antisocial, avisará cuanto antes al JI.</p> <ul style="list-style-type: none"> <li><input type="checkbox"/> El JI evaluará la situación y tomará las primeras medidas de resolución de la emergencia.</li> <li><input type="checkbox"/> El JI avisará cuanto antes al DPAE y le informará de la situación y de las medidas tomadas.</li> </ul> <p>Cuando sea necesario (emergencia general):</p> <ul style="list-style-type: none"> <li><input type="checkbox"/> Se avisará al servicio de vigilancia de seguridad y a la policía.</li> <li><input type="checkbox"/> Se dará la orden de evacuación.</li> </ul> <p>Una vez resuelta la emergencia la DPAE y el JI evaluarán los daños, planificarán su resolución y redactarán un informe de la incidencia.</p>

### **ACTIVIDADES TEMPORALES**

De acuerdo con el Real Decreto 393/2007, de 23 de marzo, por el que se aprueba la Norma Básica de Autoprotección y la Ley 13/1999, de 15 de diciembre, de espectáculos públicos y actividades recreativas de Andalucía, con toda su normativa de desarrollo, cualquier actividad, no incluida en el presente Plan de Autoprotección y realizada por persona jurídica o física, distinta de la UNIA, estará obligada a elaborar y redactar un Plan de Autoprotección con carácter previo al inicio de dicha actividad (véase anexo II).

## ACTUACIÓN CONTRA EL FUEGO

Tradicionalmente se ha utilizado un triángulo para representar la combustión, en donde cada lado simboliza cada uno de los tres elementos necesarios para que se genere un fuego: el combustible, el comburente (un agente oxidante como el oxígeno, presente en el aire) y la energía de activación. A estos factores hay que añadir la reacción en cadena para que un fuego se desencadene. Será, por tanto, posible prevenir o atacar un fuego eliminando uno de ellos.

Sin calor suficiente, el fuego no puede ni comenzar ni propagarse, con lo que si se introduce un fluido que tome una parte de ese calor (habitualmente, agua) se podrá evitar el fuego por enfriamiento.

Eliminando el combustible, el fuego se detiene. Esto se puede conseguir, por ejemplo, cerrando las llaves de gases, evitando la acumulación de material inflamable en los recintos o creando cortafuegos.

La insuficiencia de oxígeno impide al fuego comenzar y propagarse. El uso de extintores de CO<sub>2</sub> o polvo permiten establecer esa barrera entre combustible y comburente.

Por último, existen agentes inhibidores que actúan directamente sobre el fuego limitando las posibilidades de que se siga produciendo la reacción en cadena.

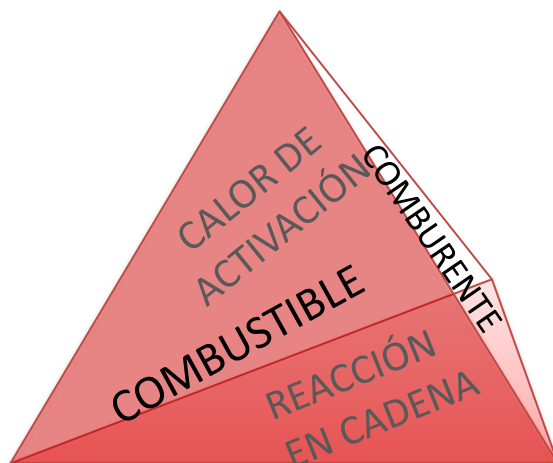

PRODUCTOS DE LA COMBUSTIÓN	
PRODUCTO	CÓMO IDENTIFICARLO
Anhídrido Carbónico (CO <sub>2</sub> )	Llamas brillantes y vivas indican su presencia, suelen ser incendios ventilados
Monóxido de Carbono (CO)	Por el color poco brillante de las llamas y su escasa vivacidad. Muy peligroso
Ácido Sulfhídrico (H <sub>2</sub> S)	Por su olor a huevos podridos
Anhídrido Sulfuroso (SO <sub>2</sub> )	Irritación de ojos y vías respiratorias en cortas exposiciones al mismo
Amoniaco (NH <sub>3</sub> )	Irritación de ojos, nariz, garganta y pulmones. Letal incluso respirado en concentraciones bajas durante poco tiempo
AGENTES EXTINTORES	
AGENTE	CARACTERÍSTICAS
Agua	Extingue por enfriamiento. Indicada principalmente aplicándose de forma pulverizada para fuego de sólidos (clase A). No usar nunca si hay tensión eléctrica.
Polvo Polivalente	Extingue por sofocación, enfriamiento e inhibición. Fuegos de sólidos, líquidos y gases (clases A, B y C).
Anhídrido Carbónico (CO <sub>2</sub> )	Extingue por sofocación, enfriamiento e inhibición. Indicado especialmente para fuegos de líquidos y eléctricos (clase B).

EXTINTORES DE INCENDIOS

Un extintor no es más que un aparato autónomo, normalmente cilíndrico, que puede ser desplazado por una sola persona y que usando un mecanismo de impulsión bajo presión de un gas o presión mecánica, lanza un agente extintor hacia la base del fuego, para intentar extinguirlo.

EMPLEO DEL EXTINTOR	
<input type="checkbox"/> Elegir el extintor adecuado.	<input type="checkbox"/> Quitar pasador de seguridad.
	
<input type="checkbox"/> Hacer un disparo de prueba.	<input type="checkbox"/> Asegurarse una vía de escape.
	
<input type="checkbox"/> Sujetar el extintor por la válvula con la mano débil y dirigir la boquilla con la otra mano. <input type="checkbox"/> Presionar la válvula y dirigir el agente extintor a la base de las llamas en zig-zag, avanzando a medida que las llamas se van apagando.	<input type="checkbox"/> Asegurarse que está apagado y permanecer allí de retén. <input type="checkbox"/> Si no es posible controlar el fuego, abandonar el lugar, cerrar la puerta y señalizar la estancia siniestrada con el propio extintor utilizado.
	

Los incendios, salvo los producidos por explosiones o por grandes derramamientos de líquidos inflamables, comienzan siendo de dimensiones reducidas. Si la intervención se produce en los primeros minutos, puede ser fácilmente controlado y extinguido mediante un extintor.

Para que la extinción del fuego sea más eficaz, se aconseja tomar las siguientes precauciones:

- En fuego de sólidos, conviene romper y espaciar las brasas. Volver a rociar con el agente extintor para evitar que vuelvan a encenderse.
- En fuego de líquidos o con sólidos ligeros, hay que evitar lanzar el chorro de agente extintor directamente sobre ellos; es más conveniente hacerlo superficialmente para evitar su extensión.
- Cuando se produzca un cambio de posición o del foco de fuego, se debe interrumpir el chorro, evitando agotar inútilmente el contenido del extintor.
- Es muy importante evitar la proyección de nieve carbónica sobre las personas (extintores de CO<sub>2</sub>), puede producir quemaduras. Como norma general, no es conveniente el uso de extintores directamente sobre las personas; se aconseja el uso de mantas térmicas o de duchas de emergencia.
- Una vez que los extintores son utilizados (aunque haya sido de forma parcial), se deben retirar para evitar accidentes y confusiones.

Los agentes extintores deben ser adecuados para cada una de las clases de fuego normalizadas:

- Clase A: Fuegos de materiales sólidos, generalmente de naturaleza orgánica, cuya combinación se realiza normalmente con la formación de brasas.
- Clase B: Fuegos de líquidos o de sólidos licuables.
- Clase C: Fuegos de gases.
- Clase D: Fuegos de metales.
- Clase F: Fuegos derivados de la utilización de ingredientes para cocinar (aceites y grasas vegetales o animales) en los aparatos de cocina.

RECOMENDACIONES GENERALES ANTE UN INCENDIO

RECOMENDACIONES GENERALES ANTE UN INCENDIO
<ul style="list-style-type: none"><li><input type="checkbox"/> Atacar el objeto que arde y no las llamas ni el humo.</li><li><input type="checkbox"/> Atacar el fuego con el máximo de medios adecuados.</li><li><input type="checkbox"/> Prever un itinerario de escape.</li><li><input type="checkbox"/> Atacar el fuego desde el límite de alcance del extintor y acercarse progresivamente.</li><li><input type="checkbox"/> Sobre líquidos, evitar presiones grandes que puedan esparcir el líquido ardiendo.</li><li><input type="checkbox"/> No avanzar si no se está seguro de que el fuego no volverá a reencenderse detrás de nosotros.</li><li><input type="checkbox"/> En presencia de humo progresar a ras de suelo y cubrirse la boca y nariz con tela húmeda.</li><li><input type="checkbox"/> Extremar las precauciones en presencia de corriente eléctrica.</li><li><input type="checkbox"/> Inundar las partes vecinas a las que arden para evitar que el fuego se extienda.</li><li><input type="checkbox"/> Si el fuego es en suelos, comenzar por apagar la zona más cercana antes de avanzar.</li><li><input type="checkbox"/> Si el fuego es un muro o tabique, apagar la parte baja y después seguir con el fuego en altura.</li><li><input type="checkbox"/> Mantener puertas y ventanas cerradas para evitar el tiro de humos.</li><li><input type="checkbox"/> Después de la extinción es preciso desescombrar y dejar una vigilancia.</li><li><input type="checkbox"/> En zonas donde existan agentes extintores por gas en locales cerrados, es preciso evacuar a todas las personas que se encuentren presentes antes de activar el disparo.</li></ul>

NORMAS DE EXTINCIÓN Y TÉCNICAS DE AVANCE

NORMAS DE EXTINCIÓN
<ul style="list-style-type: none"><li><input type="checkbox"/> Reconocer si la situación requiere contención o ataque:<ul style="list-style-type: none"><li>– Contención: Extinción con una línea de defensa, desde un espacio de seguridad.</li><li>– Ataque: Extinción con avance progresivo, sin peligro de reinflamación a la espalda.</li></ul></li><li><input type="checkbox"/> Regla general para la extinción (tanto desde la línea de defensa como desde la de ataque):<ul style="list-style-type: none"><li>– Apagar desde el primer plano hasta el fondo y desde abajo hacia arriba.</li><li>– Apagar primero los elementos portantes incendiados o los objetos incendiados cuyas llamas incidan sobre ellos, después el resto.</li></ul></li><li><input type="checkbox"/> Si hay viento o corriente de aire: Efectuar la extinción a favor del viento o de la corriente.</li><li><input type="checkbox"/> En ataques interiores con mucho humo: Avanzar agachado o de rodillas.</li><li><input type="checkbox"/> Precaución al actuar en locales con falta de ventilación: Puede tener lugar una combustión incompleta con concentraciones peligrosas de monóxido de carbono.</li><li><input type="checkbox"/> Dosificación del agua de extinción: Para no provocar daños secundarios innecesarios por exceso de agua.</li></ul>

<b>TÉCNICAS DE AVANCE</b>
<b>ACCESOS</b>
<input type="checkbox"/> Eliminar obstáculos que puedan impedir una penetración segura. <input type="checkbox"/> Las entradas sólo deben forzarse si no cabe otra posibilidad, evitando daños innecesarios. <input type="checkbox"/> Para abrir ventanas, se rompe el cristal con una herramienta, volviendo la cara para protegerla. <input type="checkbox"/> Grandes ventanales se golpean en la parte superior, después se retiran los cristales de la parte baja y se limpia el marco.
<b>APROXIMACIÓN AL FOCO</b>
<input type="checkbox"/> Mantener cerradas las puertas y ventanas hasta tener agua en punta de lanza. <input type="checkbox"/> Toda puerta o elemento de cierre que se encuentre abierto hay que dejarlo cerrado, pero comprobando antes que no hay personas dentro del recinto. <input type="checkbox"/> Localizado y controlado el incendio, si hay mucho humo, procurar ventilar el local y facilitar la salida de humo y calor.
<b>VÍAS DE PROPAGACIÓN</b>
<input type="checkbox"/> Vertical (efecto chimenea): Huecos de escalera, ascensor, patinillos de tuberías y otros huecos verticales. <input type="checkbox"/> Horizontal: Pasillos, conductos de ventilación, de calefacción por aire caliente, conductos de extracción de aire y otros huecos horizontales.
<b>ANTES DE AVANZAR</b>
<input type="checkbox"/> Probar el funcionamiento de la lanza. <input type="checkbox"/> Abrir y cerrar una o dos veces la boquilla para comprobar la presión con que se cuenta. <input type="checkbox"/> Pisar firme, es frecuente resbalarse y tropezar sobre todo cuando el agua cubre el suelo y no se ve dónde se pisa.
<b>POSICIÓN MÁS ADECUADA</b>
<input type="checkbox"/> Estático: De canto para exponerse poco al calor o agachado, protegiéndose detrás del abanico del agua. <input type="checkbox"/> Avance: Con paso firme, lento y calculado, aproximadamente 40 cm. <input type="checkbox"/> Observar el desarrollo del fuego: <ul style="list-style-type: none"> <li>– Determinar el punto de ataque, y lo que se espera lograr con esta maniobra.</li> <li>– Mirar la ruta a seguir y los obstáculos y riesgos que presenta.</li> </ul> <input type="checkbox"/> Es importante hacer un alto en el ataque, facilita el acoplamiento de otros grupos para ayudar. <input type="checkbox"/> En maniobras de más de una persona, obedecer la voz de una sola para evitar equivocaciones. <input type="checkbox"/> En caso de acontecimiento imprevisto (estallido de un recipiente a presión, llamarada, caída de un compañero...) nunca se debe soltar la manguera ni volver la espalda al fuego, puesto que en estos casos el agua es la única defensa frente al fuego, pues forma una barrera entre nosotros y éste.

## 6.2.4. EVACUACIÓN Y/O CONFINAMIENTO

### NORMAS DE EVACUACIÓN

<b>NORMAS DE EVACUACIÓN</b>
<b>QUÉ DEBE HACER</b>
<p>La orden de evacuación puede provenir de la Dirección del Plan de Actuación en Emergencias (DPAE) o de la Ayuda Exterior.</p> <ul style="list-style-type: none"> <li><input type="checkbox"/> Cesar la actividad cuanto antes.</li> <li><input type="checkbox"/> Mantener el orden y la calma.</li> <li><input type="checkbox"/> En caso de incendio, cerrar puertas y ventanas.</li> <li><input type="checkbox"/> En caso de amenaza de bomba, abrir puertas y ventanas.</li> <li><input type="checkbox"/> Apagar equipos eléctricos.</li> <li><input type="checkbox"/> Obedezca en todo momento lo que le indiquen las personas que forman el Equipo de Primera Intervención, Alarma y Evacuación (EPIAE).</li> <li><input type="checkbox"/> Si hay abundante humo, caminar agachado cubriéndose la boca y nariz con un pañuelo u otro tipo de prenda.</li> <li><input type="checkbox"/> Comprobar que no queda nadie en las distintas estancias del edificio o de la instalación; marcar la puerta con una cruz o colocar algún objeto (silla, papelera, etc.) delante de la puerta.</li> <li><input type="checkbox"/> No cerrar con llave.</li> <li><input type="checkbox"/> Si durante la evacuación detecta la presencia de algún objeto sospechoso, comunicar la localización al DPAE.</li> <li><input type="checkbox"/> Abandonado el sector, la planta, o el edificio agrupe al personal de su área para poder detectar posibles ausencias. No abandone el nuevo sector, planta o Punto de Encuentro hasta que se dé la orden. Espere instrucciones.</li> <li><input type="checkbox"/> En estas zonas, hacer recuento de personas a su cargo, dando cuenta inmediata al DPAE y, en su caso a las ayudas exteriores, de las posibles faltas que se detecten.</li> <li><input type="checkbox"/> Si por alguna razón no pudiera llegar a zona segura, deberá comunicarlo:             <ul style="list-style-type: none"> <li>– Si es posible, a CC, quien se encargará de informar sobre su situación.</li> <li>– Si no es posible, hágalo a través de las ventanas.</li> </ul> </li> <li><input type="checkbox"/> Comunicar al CC las posibles ausencias que detecte.</li> </ul>
<b>QUÉ NO DEBE HACER</b>
<ul style="list-style-type: none"> <li><input type="checkbox"/> Gritar y correr.</li> <li><input type="checkbox"/> Exponerse a un peligro por propia iniciativa.</li> <li><input type="checkbox"/> Entretenerse recogiendo objetos personales.</li> <li><input type="checkbox"/> Retroceder a buscar a otras personas.</li> <li><input type="checkbox"/> Propiciar aglomeraciones.</li> <li><input type="checkbox"/> Usar vehículos propios hasta que se dé por terminada la emergencia.</li> </ul>



**PRIORIDAD EN LA EVACUACIÓN**





<b>PRIORIDAD EN LA EVACUACIÓN</b>	
<input type="checkbox"/>	Las personas que puedan presentar especiales dificultades de evacuación serán evacuadas en primer lugar. Se solicitará el apoyo que sea necesario al resto de personal y de integrantes de los Equipos de Emergencia.
<input type="checkbox"/>	Las personas que visiten el Centro (no tienen por qué conocer las instalaciones y las salidas de planta) deben tener preferencia en la evacuación.
<input type="checkbox"/>	El resto de personas evacuará a continuación.
<input type="checkbox"/>	El personal propio del Centro debe abandonar el edificio una vez haya cumplido con sus funciones y no sea necesario su apoyo a los Equipos de Emergencia.
<input type="checkbox"/>	Las personas que forman los Equipos de Emergencia saldrán en último lugar del Centro y comprobarán que el resto de personas lo han abandonado.







**NORMAS DE CONFINAMIENTO**

<b>NORMAS DE CONFINAMIENTO</b>	
<b>QUÉ DEBE HACER</b>	
<input type="checkbox"/>	Mantener la calma.
<input type="checkbox"/>	Apagar todos los equipos eléctricos.
<input type="checkbox"/>	Encerrarse en el edificio.
<input type="checkbox"/>	En caso de: <ul style="list-style-type: none"> <li>– Incendio: cerrar puertas y ventanas.</li> <li>– Amenaza de bomba: abrir puertas y ventanas.</li> <li>– Contaminación exterior: colocar trapos húmedos en las rendijas bajo las puertas.</li> </ul>
<input type="checkbox"/>	Seguir las órdenes y consejos que reciba del Centro de Control.
<b>QUÉ NO DEBE HACER</b>	
<input type="checkbox"/>	Abandonar el edificio.
<input type="checkbox"/>	Gritar y correr.
<input type="checkbox"/>	Acudir a la zona afectada. Exponerse a un peligro por propia iniciativa.
<input type="checkbox"/>	Encender ningún aparato de gas.
<input type="checkbox"/>	Entretenerse recogiendo objetos personales.
<input type="checkbox"/>	Retroceder a buscar a otras personas, ya que entorpecería al resto.
<input type="checkbox"/>	Fumar ni encender ningún tipo de llama.
<input type="checkbox"/>	Colapsar las líneas telefónicas.

**EVACUACIÓN DE PERSONAS CON MOVILIDAD REDUCIDA**

Se describen brevemente las técnicas más adecuadas para el traslado de personas con movilidad reducida que precisen ser evacuadas en caso de emergencia:

<b>ARRASTRE DIRECTO</b>		
<b>Por las muñecas</b>	Tumbar a la persona en el suelo con cuidado; se le agarrará por ambos antebrazos sin dar tirones y se le desplazará a un lugar seguro.	
<b>Por las axilas</b>	Situar a la persona sentada en el suelo; se le agarrará con cuidado por debajo de sus axilas y se le desplazará a un lugar seguro.	
<b>ARRASTRE INDIRECTO CON SILLA</b>		
<b>Una persona</b>	Sentar a la persona en una silla e inclinarla por el respaldo hasta encontrar la posición de equilibrio.  Desplazar la silla por el suelo hasta un lugar seguro.	
<b>Dos personas</b>	Sentar a la persona en una silla e inclinarla por el respaldo hasta encontrar la posición de equilibrio.  Desplazar la silla por el suelo hasta la escalera más próxima.  En zona de escaleras, levantar ligeramente la silla del suelo, cogiéndola por el respaldo y por las patas delanteras.	

LEVANTAMIENTO A HOMBROS			
<p><b>Una persona</b></p>	<p>Para traslado de personas de poco peso</p> <p>Agacharse delante de ella y pasar los brazos por detrás de sus rodillas para entrelazar las manos por debajo de las nalgas.</p> <p>Trasladar a la persona a un lugar seguro.</p>		
<p><b>Dos personas, arrastre</b></p>	<p>Estando una persona a cada lado, la persona que necesita ser trasladada pasará cada brazo por encima de sus hombros.</p> <p>Las dos personas de los lados asirán sus muñecas con sus manos, la levantarán y la trasladarán a un lugar seguro.</p>		
<p><b>Dos personas, extremidades</b></p>	<p>Se necesitará una persona delante y otra detrás.</p> <p>La persona que está detrás pasa los brazos por debajo de las axilas de la persona que necesita ser trasladada la agarrará con fuerza.</p> <p>La persona que está por delante coloca las manos por debajo de sus rodillas.</p> <p>La levantarán y la trasladarán a un lugar seguro.</p>		
<p><b>Dos personas, silla a dos manos</b></p>	<p>Se necesitará una persona a cada lado.</p> <p>La persona que necesita ser trasladada se agarrará a los hombros de cada uno de ellos, mientras ellos pasan el brazo libre por debajo de sus rodillas, agarrándose las manos por las muñecas.</p> <p>Lo levantarán y trasladarán a un lugar seguro.</p>		
<p><b>Dos personas, silla a tres manos</b></p>		<p><b>Dos personas, silla a cuatro manos</b></p>	

## 6.2.5. ACTUACIÓN ANTE EMERGENCIAS MÉDICAS

ACTUACIÓN ANTE EMERGENCIAS MÉDICAS: PRIMEROS AUXILIOS	
<p><b>Aviso y normas generales</b></p> <p><b>P.A.S.</b></p>	<p><input type="checkbox"/> Ante cualquier situación: <b>Proteger</b> a la persona accidentada garantizando la propia seguridad personal del que auxilia.</p> <p><input type="checkbox"/> Si el que auxilia está acompañado, pedir al compañero que <b>avise</b> al Centro de Control.</p> <p><input type="checkbox"/> <b>Socorrer</b> a la persona accidentada (reconocimiento de signos vitales: conciencia, respiración y pulso).</p>
<p><b>Identificar la situación de la persona accidentada:</b></p> <p><b>CONCIENCIA</b></p>	<p>Preguntar a la persona accidentada: ¿Se encuentra bien?</p> <p><input type="checkbox"/> Si contesta adecuadamente:</p> <ul style="list-style-type: none"> <li>– Consideraremos que está consciente.</li> <li>– Observar a la persona accidentada, buscar daños externos o hemorragias y pedir ayuda.</li> <li>– Prestar atención a las posibles hemorragias y atragantamiento (véase más adelante).</li> </ul> <p><input type="checkbox"/> Si no responde:</p> <ul style="list-style-type: none"> <li>– Considerar que puede estar inconsciente.</li> <li>– Comprobar si hay ventilación y riego sanguíneo.</li> <li>– Durante la inconsciencia se pierde la fuerza del músculo de la lengua, que cae hacia atrás, convirtiéndose así en un objeto que obstruye las vías respiratorias. Para desobstruir las vías respiratorias aplicar la maniobra "frente-mentón".</li> </ul>
<p><b>MANIOBRA FRENTE-MENTÓN</b></p>	<p><input type="checkbox"/> Elevar manualmente la mandíbula y llevar la frente ligeramente hacia atrás.</p> <p><input type="checkbox"/> Si hay sospecha de graves lesiones en la columna vertebral, se recomienda no mover a la persona accidentada, manteniéndola en la posición en la que se encuentre.</p> <p><input type="checkbox"/> Para abrir las vías respiratorias, tirar hacia arriba de la mandíbula con una mano mientras se fija la cabeza en una posición estable con la otra, evitando que se mueva la cabeza en cualquier dirección.</p> <p><input type="checkbox"/> Si se ha producido asfixia por ahogamiento, colocarlo boca abajo para que expulse el agua y limpiar las mucosidades de boca, nariz o garganta con los dedos envueltos, si es posible, con una gasa o pañuelo.</p>
<p><b>Identificar la situación de la persona accidentada:</b></p> <p><b>RESPIRACIÓN</b></p>	<p>Para comprobar si respira: tras asegurarse de haber desobstruido las vías respiratorias con las técnicas anteriores, acercar la cara a la boca de la persona accidentada, observando si se mueve la caja torácica, escuchando y sintiendo en nuestra mejilla la posible salida de aire.</p>
<p><b>Identificar la situación de la persona accidentada:</b></p> <p><b>PULSO</b></p>	<p>Para comprobar si la circulación sanguínea es adecuada: buscar con los dedos los latidos en las arterias carótidas, situadas a ambos lados del cuello.</p>

<b>ACTUACIÓN SEGÚN CONCIENCIA, RESPIRACIÓN Y PULSO</b>	
<b>Conciencia, con respiración y con pulso</b>	<input type="checkbox"/> Observar a la persona accidentada y pedir ayuda. <input type="checkbox"/> Vigilar que no se enfríe y tranquilizarlo. <input type="checkbox"/> Desabrocharle cuello, camisa y ropa ajustada.
<b>Inconsciencia, con respiración y pulso: INCONSCIENCIA AISLADA</b>	Realizar la maniobra "boca-boca".
<b>Inconsciencia, sin respiración pero con pulso: APNEA</b>	Realizar un ciclo del "boca a boca" y, a continuación pedir ayuda especializada. Hasta su llegada, continuar con el "boca a boca" mientras persista la situación de apnea, comprobando cada minuto el pulso.
<b>RESPIRACIÓN BOCA A BOCA</b>	<input type="checkbox"/> Evitar que la lengua obstruya las vías respiratorias, mediante la maniobra "frente-mentón" (en el caso de personas accidentadas, debe realizarse la maniobra de elevación de la mandíbula con la cabeza fijada). <input type="checkbox"/> Soplar aire por la boca de forma lenta, como cuando se hincha un globo, tapando los orificios de la nariz, y dejando salir el aire libremente, observando cómo se deshinchaba la caja torácica. Realizar unas 10 insuflaciones por minuto.
<b>Inconsciencia, sin respiración y sin pulso: PARO CARDIO-RESPIRATORIO</b>	Pedir inmediatamente ayuda especializada y, entre tanto, realizar "masaje cardíaco" hasta la llegada de las asistencias sanitarias.
<b>COMPRESIONES TORÁCICAS: MASAJE CARDÍACO EXTERNO</b>	<input type="checkbox"/> Colocar a la persona accidentada sobre una superficie dura, "boca arriba" y con la cabeza, el tronco y las extremidades alineadas. <input type="checkbox"/> Para elegir el punto de masaje, seguir con los dedos el borde de las costillas hasta llegar a la línea media del cuerpo. Colocarse a una distancia de dos dedos por encima del borde de las costillas y, a continuación, el talón de la otra mano. <input type="checkbox"/> Entrelazar los dedos o cruzar las manos, cuidando de no moverse respecto del punto elegido (sobre la mitad inferior del esternón, en la línea media) en el que se podrán realizar con seguridad las compresiones torácicas. <input type="checkbox"/> Realizar secuencias de 2 insuflaciones (despacio, como hinchando un globo, dejando luego salir el aire), y 30 compresiones torácicas (rápidas, cargando nuestro peso sobre el esternón para que se hunda unos cinco centímetros), hasta la llegada de la ayuda especializada o hasta la recuperación espontánea de la persona atendida. <input type="checkbox"/> Poner especial cuidado en realizar las maniobras para abrir la vía aérea cada vez que se vaya a insuflar aire y elegir bien el lugar de colocación de las manos sobre el esternón y la posición cada vez que se vaya a comprimir la caja torácica. <input type="checkbox"/> El ritmo en las maniobras en el "boca a boca" y en el "masaje cardíaco" es: – 2 insuflaciones y 30 compresiones <input type="checkbox"/> El personal que haya recibido formación específica hará uso del desfibrilador ubicado junto al acceso principal.

## Cadena de supervivencia



## Soporte Vital Básico

(SEGÚN RECOMENDACIONES 2010 DEL EUROPEAN RESUSCITATION COUNCIL)

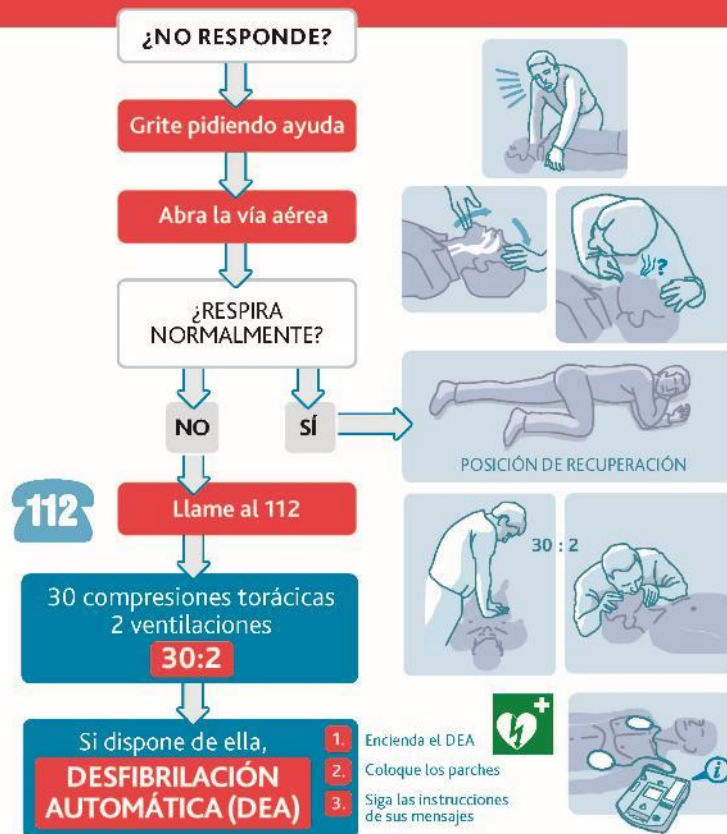

¡Usted puede evitar una muerte prematura!



INSTRUCCIONES A SEGUIR PARA DIVERSAS SITUACIONES	
RECOMENDACIONES GENERALES	
<input type="checkbox"/> Permanecer sereno y observar bien la situación antes de actuar. <input type="checkbox"/> Examinar bien al herido sin tocarle innecesariamente. <input type="checkbox"/> Actuar prontamente pero sin precipitación. <input type="checkbox"/> No mover una persona accidentada sin saber antes lo que tiene. <input type="checkbox"/> No hacer más que lo indispensable. <input type="checkbox"/> Jamás dar de beber a quien esté sin conocimiento. <input type="checkbox"/> No permitir que se enfríe. <input type="checkbox"/> Tranquilizar al lesionado. <input type="checkbox"/> Evacuar con suavidad y sin doblar el cuerpo.	
Hemorragias	<input type="checkbox"/> Intentar detenerla comprimiendo fuertemente sobre el lugar del sangrado ayudándonos de gasas o pañuelos limpios. <input type="checkbox"/> Si el sangrado se produce en brazos o piernas, elevar la extremidad por encima del resto del cuerpo, mientras se comprime sobre el lugar de la hemorragia.
	<b>No realizar torniquete</b> , a menos que sea en extremidades con sangrado incontrolable con otros métodos.
Heridas	Tapar la herida con gasas estériles.
	<b>No manipular la herida</b> ; sólo lavar con agua y jabón. <b>No utilizar pomadas.</b>
Quemadura	<input type="checkbox"/> Aplicar agua abundante sobre la zona quemada, un mínimo 15 minutos. <input type="checkbox"/> Trasladar al centro médico más próximo.
	<b>No quitar la ropa</b> , a no ser que tengan sustancias tóxicas o peligrosas. <b>No utilizar pomadas</b> ; sólo cubrir con gasa estéril.
Atragantamiento	<input type="checkbox"/> En caso de atragantamiento dejar que tosa y, si con esto no es suficiente, ayudarle a expulsar posibles elementos atascados mediante compresiones bruscas en la "boca del estómago", haciéndolas cuantas veces sea necesario hasta expulsar el objeto que provoca la asfixia. Maniobra de Heimlich. <input type="checkbox"/> Si vomita, facilitarle la expulsión tumbándolo de costada si es posible. Limpiarle la boca y la nariz de posibles lodos, fangos, restos de vómitos, etc. <input type="checkbox"/> Si se ha producido asfixia por ahogamiento ("ha tragado agua"), colocarlo boca abajo para que expulse el agua y limpiar las mucosidades de boca, nariz o garganta con los dedos envueltos, si es posible, con una gasa o pañuelo.
Envenenamiento	<input type="checkbox"/> Averiguar el producto causante. <input type="checkbox"/> No dejar que se enfríe la persona accidentada. <input type="checkbox"/> Comunicar con el Servicio Andaluz de Salud o Instituto de Toxicología para conocer si se debe provocar o no el vómito. <input type="checkbox"/> Como norma general: Provocar el vómito para envenenamiento por ingestión de alimentos, intoxicación alcohólica o por barbitúricos. <input type="checkbox"/> Trasladar urgentemente al centro sanitario más cercano.
	<b>No provocar el vómito ante ingestión de sustancias corrosivas.</b>



### **6.2.6. PRESTACIÓN DE LAS PRIMERAS AYUDAS**

El Jefe de Intervención será quien se haga cargo de la emergencia en la zona del siniestro. Evaluará la situación y en comunicación directa con la Dirección del Plan de Actuación en Emergencias (DPAE) informará si es suficiente con los medios propios (conato y emergencia parcial) o es necesario solicitar ayuda exterior (Emergencia general).

Es fundamental que comunique también a la DPAE si existen personas heridas, cuántas y en qué situación se encuentran, para contemplar la posibilidad de trasladarlas a un lugar más seguro.

En caso de Emergencia General, la DPAE (mediante el Centro de Control y el Equipo de Apoyo) realizará las siguientes acciones:

<b>INFORMAR DE LA SITUACIÓN DE EMERGENCIA (CENTRO DE CONTROL)</b>
<input type="checkbox"/> Narrar brevemente lo sucedido <input type="checkbox"/> Indicar el estado actual de la misma <input type="checkbox"/> Informar de los posibles riesgos futuros
<b>PREPARAR LA RECEPCIÓN DE LAS AYUDAS EXTERNAS (EQUIPO DE APOYO)</b>
<input type="checkbox"/> Determinar los accesos que deberán emplear <input type="checkbox"/> Despejar dichos accesos <input type="checkbox"/> Conducir a la ayuda externa al lugar de la emergencia

### **6.2.7. MODOS DE RECEPCIÓN DE LAS AYUDAS EXTERNAS**

A la llegada de las ayudas exteriores, la Dirección del Plan de Actuación en Emergencia facilitará al Jefe del Servicio (bomberos, policía, etc.) la siguiente información:

<b>MODOS DE RECEPCIÓN DE LAS AYUDAS EXTERNAS</b>
<input type="checkbox"/> Dónde se produjo la emergencia. <input type="checkbox"/> A qué hora se informó. <input type="checkbox"/> Zonas de riesgo especial en los alrededores de la emergencia. <input type="checkbox"/> Si se ha evacuado a todo el personal de la zona. <input type="checkbox"/> Si se ha detectado alguna ausencia de personal que estuviera en la zona en el momento de la emergencia. <input type="checkbox"/> Si existe facilidad de comunicación con la zona siniestrada. <input type="checkbox"/> Planos.

La DPAE deberá portar algún distintivo que lo diferencie del resto del personal (chaleco reflectante, por ejemplo).

### 6.3. IDENTIFICACIÓN Y FUNCIONES DE LAS PERSONAS Y EQUIPOS QUE LLEVARÁN A CABO LOS PROCEDIMIENTOS DE ACTUACIÓN EN EMERGENCIAS

Según la legislación vigente, todo el personal al servicio de las actividades del Centro (según sus capacidades) está obligado a participar en el Plan de Autoprotección y asumir sus funciones (apartado 1.5: Obligaciones del personal de las actividades, Disposiciones Generales, del RD 393/2007, de 23 de marzo); obligación que es innata a todos los ciudadanos mayores de edad (Ley 17/2015, sobre Protección Civil, art. 7.bis) y especialmente al personal laboral (ley 31/1995, de 8 de noviembre, de Prevención de Riesgos Laborales, en su artículo 29, modificada por la Ley 54/2003, de 12 de diciembre).

*Ley 17/2015, de 9 de julio del Sistema Nacional de Protección Civil*

*Artículo 7 ter. Deber de cautela y autoprotección.*

- 1. Los ciudadanos deben tomar las medidas necesarias para evitar la generación de riesgos, así como exponerse a ellos. Una vez sobrevenida una emergencia, deberán actuar conforme a las indicaciones de los agentes de los servicios públicos competentes.*
- 2. Los titulares de los centros, establecimientos y dependencias, públicos o privados, que generen riesgo de emergencia, estarán obligados a adoptar las medidas de autoprotección previstas en esta ley, en los términos recogidos en la misma y en la normativa de desarrollo.*
- 3. Las Administraciones competentes en materia de protección civil promoverán la constitución de organizaciones de autoprotección entre las empresas y entidades que generen riesgo para facilitar una adecuada información y asesoramiento.*

#### **CADENA DE MANDO**

Todas las personas que trabajan en la sede, por tanto, tienen funciones de prevención y autoprotección (primera intervención, alarma y evacuación) y deben estar dispuestas a desarrollarlas según sus capacidades y sin realizar en ningún caso acciones temerarias. No obstante, la mejor manera de gestionar estas funciones de forma que sean más útiles es establecer una cadena de mando; la composición de cada equipo se describirá en el presente apartado y el organigrama general se representa en la siguiente figura:

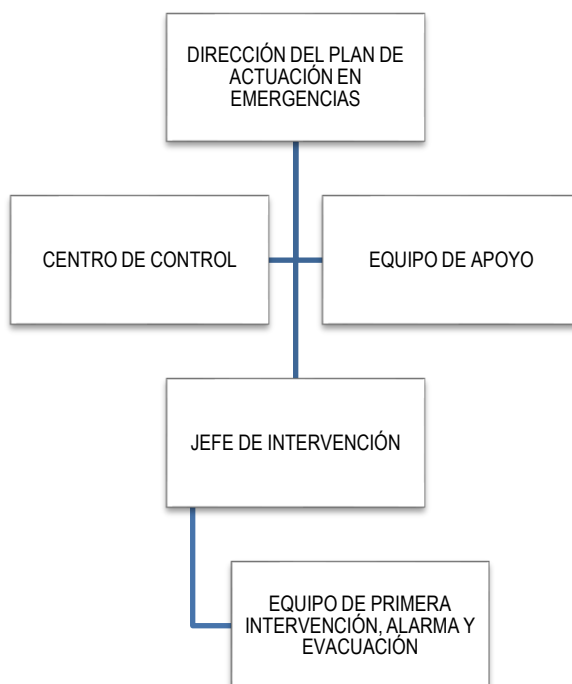

### 6.3.1. DIRECCIÓN DEL PLAN DE ACTUACIÓN EN EMERGENCIAS

Véase apdo. 6.4. "Identificación de la persona responsable de la puesta en marcha del plan de actuación ante emergencias".

### 6.3.2. CENTRO DE CONTROL

<b>CENTRO DE CONTROL (CC)</b>	
<b>Componentes</b>	Personal de Conserjería
<b>Suplente</b>	Personal del Servicio de Vigilancia de Seguridad
<b>Lugar de referencia</b>	Planta baja, acceso A01
<b>Observaciones</b>	Dependencia de la Dirección del Plan de Actuación en Emergencias (DPAE)
<b>FUNCIONES EN SITUACIÓN NORMAL DE ACTIVIDAD</b>	
<ul style="list-style-type: none"> <li><input type="checkbox"/> Conocer el Centro y sus instalaciones.</li> <li><input type="checkbox"/> Tener siempre a mano el listado de teléfonos interiores del Centro y exteriores de emergencia.</li> <li><input type="checkbox"/> Conocer la Cadena de Mando en Emergencias.</li> <li><input type="checkbox"/> Conocer el funcionamiento de la Central de Incendios.</li> </ul>	
<b>FUNCIONES EN SITUACIÓN DE EMERGENCIA</b>	
<ul style="list-style-type: none"> <li><input type="checkbox"/> Centralización de las comunicaciones durante el desarrollo del Plan de Actuación en Emergencia.                             <ul style="list-style-type: none"> <li>– Recepción de alarmas y transmisión de información.</li> <li>– Tras recibir la alarma, avisar al JI, EPIAE y DPAE.</li> <li>– Garantizar la comunicación entre la DPAE y el personal interviniente.</li> <li>– Avisar a las ayudas exteriores de apoyo cuando sea solicitado por la DPAE.</li> </ul> </li> <li><input type="checkbox"/> Actuar sobre las instalaciones técnicas:                             <ul style="list-style-type: none"> <li>– Corte de fluido eléctrico, gases y combustibles.</li> <li>– Corte de abastecimiento de agua, si fuera necesario.</li> <li>– Interrupción de la climatización de la zona afectada.</li> </ul> </li> <li><input type="checkbox"/> Facilitar la llegada de las ayudas exteriores (corte de la circulación vial, impedir la entrada en el complejo a personas ajenas a la emergencia, etc.) y su intervención.</li> </ul>	

### 6.3.3. JEFE DE INTERVENCIÓN (JI)

<b>JEFE DE INTERVENCIÓN (JI)</b>		
<b>Componentes</b>	<b>Titular</b>	Encargado de Mantenimiento
	<b>Suplente</b>	Personal de Mantenimiento Personal del Servicio de Vigilancia de Seguridad
<b>Lugar de referencia</b>	En el lugar del incidente.	
<b>FUNCIONES EN SITUACIÓN NORMAL DE ACTIVIDAD</b>		
<input type="checkbox"/> Promover el interés y cooperación en orden a la seguridad del Centro. <input type="checkbox"/> Hacer cumplir las normas de prevención. <input type="checkbox"/> Informar de los cambios en las instalaciones. <input type="checkbox"/> Formar parte del Equipo de Trabajo en PRL.		
<b>FUNCIONES EN SITUACIÓN DE EMERGENCIA</b>		
<input type="checkbox"/> Controlar y coordinar la intervención, dirigiendo las operaciones. <input type="checkbox"/> Valorar la situación de emergencia y sus posibles actuaciones según se desarrolle. <input type="checkbox"/> Informar al DPAE de la situación y acciones emprendidas para controlar el siniestro. <input type="checkbox"/> En caso de emergencias que superen los medios materiales disponibles, informará al DPAE para decretar la evacuación del Centro. <input type="checkbox"/> Distribuir cometidos entre las personas que forman el EPIAE. <input type="checkbox"/> Controlar durante la intervención al personal evitando el trabajo aislado, procurando el trabajo en grupos mínimo de dos personas. <input type="checkbox"/> Ponerse a disposición de la DPAE y del responsable de las ayudas externas si fuera necesario.		

### 6.3.4. EQUIPO DE APOYO

<b>EQUIPO DE APOYO (EA)</b>	
<b>Componentes</b>	Personal de Mantenimiento Personal del Servicio de Vigilancia de Seguridad
<b>Lugar de referencia</b>	Desde el Centro de Control hacia donde le asignen
<b>Observaciones</b>	Dependencia de la Dirección del Plan de Actuación en Emergencias (DPAE)
<b>FUNCIONES EN SITUACIÓN NORMAL DE ACTIVIDAD</b>	
<input type="checkbox"/> Conocer las instalaciones del edificio. <input type="checkbox"/> Participar en los Simulacros de Emergencia.	
<b>FUNCIONES EN SITUACIÓN DE EMERGENCIA</b>	
<input type="checkbox"/> Actuar sobre las instalaciones técnicas <ul style="list-style-type: none"> <li>– Corte de fluido eléctrico, gases y combustibles.</li> <li>– Corte de abastecimiento de agua, si fuera necesario.</li> <li>– Interrupción de la climatización de la zona afectada.</li> </ul> <input type="checkbox"/> Facilitar la llegada de las ayudas exteriores (corte de la circulación vial, impedir la entrada en el recinto a personas ajenas a la emergencia, etc.) y su intervención.	

### 6.3.5. EQUIPO DE PRIMERA INTERVENCIÓN, ALARMA Y EVACUACIÓN (EPIAE)

<b>EQUIPO DE PRIMERA INTERVENCIÓN, ALARMA Y EVACUACIÓN (EPIAE)</b>	
<b>Componentes</b>	Personal designado (véase anexo I) Personal docente
<b>Lugar de referencia</b>	En el lugar del siniestro y área asignada (en intervención). En todo el Centro (en Evacuación).
<b>Observaciones</b>	Dependencia del JI durante la intervención. Dependencia de la DPAE durante la evacuación
<b>FUNCIONES EN SITUACIÓN DE EMERGENCIA</b>	
<input type="checkbox"/> Controlar las operaciones en el lugar del siniestro. Actuar para paliar o minimizar los daños que puedan producirse en un siniestro. <input type="checkbox"/> Actuar siempre por parejas. <input type="checkbox"/> Mantener informado del siniestro al DPAE. <input type="checkbox"/> Tranquilizar a las personas. <input type="checkbox"/> Transmitir la alarma a todos los ocupantes del Centro y asegurar una evacuación total y ordenada. <input type="checkbox"/> Dar aviso de posibles ausencias detectadas después de la evacuación. <input type="checkbox"/> Conocer técnicas para traslado de personas con movilidad reducida.	

### 6.3.6. PERSONAS TRABAJADORAS DE LA UNIA

<b>FUNCIONES COMUNES A TODAS LAS PERSONAS TRABAJADORAS DE LA UNIA</b>
<input type="checkbox"/> Promover el interés y cooperación en orden a la seguridad de la Sede de la Cartuja. <input type="checkbox"/> Cumplir las normas de prevención. <input type="checkbox"/> En el caso de detectar anomalías en los equipos de protección, se lo comunicarán a la DPAE. <input type="checkbox"/> Conocer el manejo de los medios de protección y la ubicación del: <ul style="list-style-type: none"> <li>– Centros de Control</li> <li>– Puntos de Encuentro</li> </ul> <input type="checkbox"/> Conocer todos los sectores de incendio en que está dividido el edificio. <input type="checkbox"/> Participar en los Simulacros de Emergencia que se organicen. <input type="checkbox"/> Conocer los caminos de evacuación de su zona y comprobar que están libres de obstáculos, en especial las puertas de salida de emergencia. <input type="checkbox"/> Vigilar que la señalización de emergencia está correctamente ubicada. <input type="checkbox"/> Conocer el teléfono único 112 y cómo realizar correctamente una llamada para solicitar la ayuda exterior.

## PERSONAL DOCENTE

El personal docente con alumnado a su cargo será parte del EPIAE en caso de que las circunstancias lo requieran. Para ello, tendrá en cuenta lo siguiente:

- Al escuchar la sirena acústica, valorará si se trata de una falsa alarma o no. Una señal continua en el tiempo suele ser suficiente: a partir de unos treinta segundos, alguien de su entorno deberá dirigirse a Conserjería e informarse de la situación.
- Una vez confirmada la orden de evacuación, mantenga la calma y transmítala a su alumnado.
- Si se lo facilitan, utilice el chaleco/peto de alta visibilidad.
- El mensaje a transmitir será: *"Se ha producido una emergencia. Por favor, diríjense sin correr y sin usar el ascensor, al punto de reunión exterior situado junto al acceso principal a los jardines (Calle Américo Vespucio). Permanezcan allí hasta nueva orden. No obstaculicen las salidas ni bloqueen los accesos"*.
- Compruebe que todos los ocupantes han abandonado el aula.
  - Revise las estancias interiores, si las hubiera
  - Evite que nadie retroceda a recoger objetos personales
  - Señalice que el aula se encuentra vacía con una silla o papelera en su puerta
  - Ayude a las personas con dificultades
  - Comunique en Conserjería que el aula ya ha sido evacuada
  - Preste su colaboración en la evacuación del resto del Centro
  - Si no es necesaria su ayuda, permanezca en el punto de reunión e identifique las ausencias

### 6.3.7. COMITÉ DE SEGURIDAD Y SALUD DE LA UNIA

<b>COMITÉ DE SEGURIDAD Y SALUD DE LA UNIA*</b>	
<b>Componentes</b>	<input type="checkbox"/> Representantes por parte de la UNIA: <ul style="list-style-type: none"> <li>– Gerencia</li> <li>– Sección de Prevención</li> <li>– Dos representantes de la UNIA</li> </ul> <input type="checkbox"/> Delegados de Prevención (4 personas, una por cada sede)
<b>FUNCIONES EN SITUACIÓN NORMAL DE ACTIVIDAD</b>	
<input type="checkbox"/> Aprobar el Plan de Autoprotección de cada sede. <input type="checkbox"/> Garantizar su implantación y actualización permanente. <input type="checkbox"/> Dictar criterios técnicos sobre prevención, mantenimiento, contratación e información, para una mayor eficacia de la autoprotección dentro de las actividades y centros de la UNIA. <input type="checkbox"/> Fomentar la Autoprotección dentro de las actividades y centros de la UNIA. <input type="checkbox"/> Ejercer las facultades de inspección y control para que en toda las actividades y centros de la UNIA se cumpla la Norma Básica de Autoprotección.	
<b>EN SITUACIÓN DE EMERGENCIA</b>	
<input type="checkbox"/> Mantener contacto permanente con la DPAAE para recibir información y tomar decisiones. <input type="checkbox"/> Proponer a la Dirección del Plan de Actuación en Emergencias las pautas de información pública. <input type="checkbox"/> Ordenar la apertura de una investigación, en caso de accidente, emergencia, etc., en donde se hayan producido daños materiales o efectos a personas, que pudieran ser motivadas por fallos en la activación del correspondiente Plan de Autoprotección. <input type="checkbox"/> Constituirse en Gabinete de Crisis en caso que sea necesario.	

#### 6.4. IDENTIFICACIÓN DE LA PERSONA RESPONSABLE DE LA PUESTA EN MARCHA DEL PLAN DE ACTUACIÓN ANTE EMERGENCIAS

DIRECCIÓN DEL PLAN DE ACTUACIÓN EN EMERGENCIAS (DPAE)		
RESPONSABLE DE LA PUESTA EN MARCHA DEL PLAN DE ACTUACIÓN ANTE EMERGENCIAS		
Jornada laboral	Titular	Personal designado (véase capítulo 1 y anexo I)
	Suplente	Personal designado (véase capítulo 1 y anexo I)
Tardes, sábados y festivos		Personal del Servicio de Vigilancia de Seguridad
Lugar de referencia	Centro de Control. Se desplazará al lugar siniestrado si fuera necesario	
FUNCIONES EN SITUACIÓN NORMAL DE ACTIVIDAD		
<ul style="list-style-type: none"> <li><input type="checkbox"/> Colaborar en la concienciación del personal en materia de Prevención y Autoprotección del Centro.</li> <li><input type="checkbox"/> Conocer perfectamente los contenidos del presente Plan de Autoprotección, en todo lo referente a: <ul style="list-style-type: none"> <li>– los riesgos previstos</li> <li>– los medios disponibles</li> <li>– las distintas situaciones de emergencia que pueden producirse</li> <li>– los procedimientos y actuaciones para cada una de ellas</li> </ul> </li> <li><input type="checkbox"/> Formando parte del Equipo de Trabajo en PRL, controlar las operaciones de mantenimiento de los medios de autoprotección (capítulo 5).</li> <li><input type="checkbox"/> Formando parte del Equipo de Trabajo en PRL, elaborar al menos con periodicidad anual, el informe técnico de necesidades de medios y recursos (apdo. 8.6.1).</li> <li><input type="checkbox"/> Conservar dicho informe para su seguimiento, futuras revisiones o por si los solicita la Autoridad Competente.</li> <li><input type="checkbox"/> Actualizar el Plan de Actuación ante Emergencias e informar de las circunstancias que obliguen a modificar el Plan de Autoprotección.</li> </ul>		
FUNCIONES EN SITUACIÓN DE EMERGENCIA		
<ul style="list-style-type: none"> <li><input type="checkbox"/> Constituirse en la máxima autoridad del Centro, en contacto directo con el Jefe de Intervención (que se encontrará en el lugar del siniestro).</li> <li><input type="checkbox"/> Determinar el nivel de emergencia según las premisas dadas en el apartado 6.1.2.</li> <li><input type="checkbox"/> Activar el Plan de Actuación ante Emergencias.</li> <li><input type="checkbox"/> Dirigir y coordinar las actuaciones de emergencia desde el lugar que sea más oportuno en cada caso, ya sea el Centro de Control o en un lugar cercano al lugar afectado.</li> <li><input type="checkbox"/> Ejercer de Jefe de Intervención cuando las circunstancias lo determinen.</li> <li><input type="checkbox"/> Notificar la emergencia al Servicio de Emergencias 112 de Andalucía.</li> <li><input type="checkbox"/> Ordenar la evacuación.</li> <li><input type="checkbox"/> Recibir a las ayudas exteriores y entregarles el mando de la emergencia.</li> <li><input type="checkbox"/> Decretar el fin de la emergencia, investigar el accidente, realizar un informe y ordenar la reposición de medios.</li> </ul>		





## CAPÍTULO 7

# INTEGRACIÓN DEL PLAN DE AUTOPROTECCIÓN EN OTROS DE ÁMBITO SUPERIOR

*El Plan de Autoprotección de la Sede La Cartuja – Rectorado se concibe para ser integrado en los planes de Protección Civil de ámbito superior, incluyendo el Plan de Emergencias Municipal de Sevilla. En el presente capítulo se detalla cómo debe ser esa integración para que la eficacia de la colaboración entre los distintos organismos sea máxima.*

*En diciembre de 2013 fue publicada la UNE-ISO 22320 (“Protección y seguridad de los ciudadanos. Gestión de emergencias. Requisitos para la respuesta a incidentes”), norma en la que se establece un marco en las organizaciones de respuesta eficaz ante incidentes incluyendo la coordinación entre ellas. Es fundamental establecer un sistema de mando y control que garantice los procesos de información operacional en beneficio de la cooperación y coordinación entre las distintas partes implicadas.*

### 7.1. LOS PROTOCOLOS DE NOTIFICACIÓN DE LA EMERGENCIA

#### 7.1.1. PROTOCOLOS DE NOTIFICACIÓN INTERNA

Véase apdo. 6.2.

#### 7.1.2. PROTOCOLOS DE NOTIFICACIÓN EXTERNA

Cuando una emergencia necesita de medios de protección adicionales para ser combatida, es necesaria la intervención de la ayuda exterior (Bomberos, policía, asistencia médica, protección civil...). El procedimiento de notificación se ha simplificado mucho gracias a los Centros de Coordinación de Emergencias, que siempre estarán disponibles mediante el número de teléfono 112. El número de teléfono 112 está concebido a nivel europeo como el número único para prestar asistencia al ciudadano ante cualquier tipo de incidencia o emergencia (sanitaria, de extinción de incendios y salvamento, de seguridad ciudadana) y, por la posible necesidad de coordinar los anteriores, de Protección Civil, cualquiera que sea la Administración pública de la que dependan.

Por tanto, una persona, en caso de tener que avisar de una urgencia o emergencia, llamará por teléfono al Centro de Control que será quien se encargue de realizar la llamada a Emergencias 112 de Andalucía. Sólo en casos en los que no haya respuesta, la propia persona llamará directamente a dicho número 112.

Es importante que la llamada se realice, si es posible, mediante teléfono móvil, para permitir el movimiento del responsable del Centro de Control por el edificio en caso de que tenga que realizar otras acciones o en caso en que el nivel acústico de la señal de alarma le impida comunicarse correctamente.

**Importante: se procurará disponer de un teléfono móvil corporativo ubicado (y siempre cargado) en el Centro de Control.**

## **INFORMACIÓN DEMANDADA POR EMERGENCIAS 112 ANDALUCÍA**

El estadillo para la petición de ayuda en caso de emergencias se incluye en el anexo II ("Formularios para la gestión de emergencias"), e incluye:

- Identificación de la persona que da la alarma
  - Nombre y apellidos
  - Cargo
  - Denominación del centro
  - Dirección
  - Número de registro de la norma básica de autoprotección (si lo hubiera)
- ¿Qué ocurre?
  - Descripción de la emergencia
  - ¿Existen personas heridas y/o atrapados?
  - Descripción del tipo y la gravedad de las personas heridas
  - ¿Hay necesidad de evacuación de personas con movilidad reducida?
- ¿Dónde ocurre?
  - Descripción del edificio o edificios afectados
  - Lugares que pueden verse afectados por la emergencia
  - Edificios colindantes
  - Viviendas, locales comerciales, depósitos inflamables, centros de transformación...
- ¿Se ha activado el Plan de Autoprotección?
- ¿Se ha avisado a otros servicios?

El proceso de atención de una llamada de emergencia se inicia, por tanto, cuando alguien marca el teléfono 112. Inmediatamente, el aviso es atendido por un especialista que formula una serie de preguntas para saber: qué está ocurriendo y dónde. Esta información será de ayuda para determinar qué operativos deben actuar para prestar ayuda a la ciudadanía.

El objetivo es obtener la información de forma clara y precisa, para poder valorar correctamente la situación y solventar lo mejor posible la emergencia, aún en situaciones de tensión emocional, escasez de datos, dificultades de localización, etc.

De forma simultánea, los profesionales de 112 Andalucía activan y alertan a los organismos que deben intervenir, encargándose de coordinar sus necesidades, llevando a cabo un completo seguimiento.

Se trata por tanto, de un proceso ágil y eficaz que a través de unas breves preguntas guiadas permite valorar correctamente la situación de emergencia y trasladarla mediante una avanzada tecnología a los operativos intervinientes en su resolución.

## **CARACTERÍSTICAS DEL SERVICIO 112 ANDALUCÍA**

El teléfono 112 es un servicio público y gratuito que atiende de forma permanente en toda Andalucía, cualquier situación de urgencia y emergencia. Con una única llamada a este número gratuito y fácil de recordar, los andaluces pueden acceder a todas las ayudas necesarias para resolver cualquier situación de emergencia. Todo ello de forma integral, desde que alguien solicita la ayuda hasta que la emergencia ha quedado resuelta o los operativos han dado por finalizadas sus intervenciones.

El ciudadano puede telefonar desde todos los puntos de nuestra región y con cualquier tipo de terminal (móvil, fijo o cabina). Los profesionales atienden las llamadas en español, inglés, francés, alemán y árabe. De esta forma, se

superan barreras geográficas e idiomáticas y se garantiza un servicio integral a la población sin importar circunstancia, condición o procedencia.

Algunas características del servicio que debe conocer cualquier persona:

- Este número, incluso en restricciones o colapso de llamadas en las redes de móviles, siempre se encuentra habilitado, y en consecuencia se puede emitir la petición de ayuda a través del mismo.
- Aunque sigan existiendo otros teléfonos de urgencias y emergencias: 091, 092, 061, 080, 085, etc., el número 112 es el único que se aconseja utilizar.
- El tiempo de espera para ser atendido es mínimo. No obstante, si en algún momento fuese necesario esperar unos instantes, no se impacienta y, sobre todo, no cuelga. Espere a que le atiendan.
- El servicio es gratuito y accesible desde cualquier teléfono fijo o móvil (incluso en caso de móvil bloqueado o sin cobertura de su operadora).
- Si no consigue comunicación desde el teléfono móvil, cambie de situación o llame desde un fijo. Desde teléfonos públicos no es necesario introducir monedas para acceder al servicio.

## **BASE LEGAL**

La Decisión 91/396/CEE del Consejo de las Comunidades Europeas de 29 de julio de 1991, relativa a la creación de un número de llamada de urgencia único europeo, en sus artículos 1 y 4, establece que los Estados miembros velarán para que se introduzca el número 112 en sus respectivas redes telefónicas públicas, así como en las futuras redes digitales de servicios integrados y en los servicios públicos móviles, como número de llamada de urgencia único europeo, al tiempo que deben adoptar las medidas necesarias para garantizar que las llamadas a dicho número reciban la respuesta y la atención apropiadas, del modo que mejor se adapte a la estructura nacional de los sistemas de urgencia dentro de las posibilidades tecnológicas de las redes.



Dicha Decisión del Consejo considera y subraya la conveniencia de crear un número de llamada de urgencia único para toda la Comunidad Europea, constituido como servicio público, que permita a los ciudadanos llamar a las administraciones nacionales competentes, en casos de urgencia o emergencia.

Para facilitar su implantación, se hace necesario establecer por los Estados miembros unas condiciones básicas en el acceso, de forma que las entidades explotadoras de las redes de telecomunicación afectadas puedan poner en servicio los medios técnicos adecuados que permitan la entrada en funcionamiento de este nuevo servicio.

España complementó la Decisión de la Unión Europea mediante el Real Decreto 903/1997, de 16 de junio, por el que se regula el acceso, mediante redes de telecomunicaciones, al servicio de atención de llamadas de urgencia a través del número telefónico 112, determinando en su Art. 5.1 que la prestación de dicho servicio se llevará a cabo por las Comunidades Autónomas.

## 7.2. LA COORDINACIÓN ENTRE LA DIRECCIÓN DEL PLAN DE AUTOPROTECCIÓN Y LA DIRECCIÓN DEL PLAN DE PROTECCIÓN CIVIL DONDE SE INTEGRE EL PLAN DE AUTOPROTECCIÓN

### 7.2.1. REGISTRO DE LOS PLANES DE AUTOPROTECCIÓN

El artículo 5 del Real Decreto 393/2007, por el que se aprueba la Norma Básica de Autoprotección, establece:

1. Los datos, de los planes de autoprotección, relevantes para la protección civil deberán ser inscritos en un registro administrativo, que incluirá como mínimo los datos referidos en el Anexo IV de la Norma Básica de Autoprotección.

A tal fin, los titulares de las actividades remitirán al órgano encargado de dicho registro los referidos datos y sus modificaciones.

2. El órgano encargado del registro, así como los procedimientos de control administrativo y registro de los Planes de Autoprotección de los centros, establecimientos, espacios, instalaciones y dependencias donde se desarrollan las actividades relacionadas en el Anexo I de la Norma Básica de Autoprotección, será establecido por las comunidades autónomas competentes o el órgano competente establecido en el caso de actividades con reglamentación sectorial específica.

El registro del presente Plan de Autoprotección será el primer paso para la correcta coordinación entre el Centro y Protección Civil. Se realizará por registro general a la atención del Servicio de Protección Civil del Ayuntamiento de Sevilla (correo electrónico: [pcivil@sevilla.org](mailto:pcivil@sevilla.org)).

### 7.2.2. LA COORDINACIÓN ENTRE EL CENTRO Y LA AYUDA EXTERIOR

La Ley 17/2015, de 9 de julio del Sistema Nacional de Protección Civil, expone en el artículo 14 que los Planes de Autoprotección forman parte de los Planes de Protección Civil, por lo que deben integrarse adecuadamente en los esquemas de coordinación de los distintos agentes públicos que intervengan:

*Artículo 14. Planes de Protección Civil.*

1. Los Planes de Protección Civil son los instrumentos de previsión del marco orgánico-funcional y de los mecanismos que permiten la movilización de los recursos humanos y materiales necesarios para la protección de las personas y de los bienes en caso de emergencia, así como del esquema de coordinación de las distintas Administraciones Públicas llamadas a intervenir.

2. Los Planes de Protección Civil son el Plan Estatal General, los Planes Territoriales, de ámbito autonómico o local, los Planes Especiales y los Planes de Autoprotección.

El propio Real Decreto 393/2007, marco legal del presente Plan de Autoprotección, especifica, tanto en su preámbulo, como en su desarrollo normativo, que los Planes de Autoprotección forman parte del sistema de Protección Civil, debiéndose integrar, como uno más, en los planes de Protección Civil de ámbito superior:

*Apdo. 3.4 Coordinación y actuación operativa.*

Los órganos competentes en materia de protección civil velarán porque los Planes de Autoprotección tengan la adecuada capacidad operativa, en los distintos supuestos de riesgo que puedan presentarse, y quede asegurada la necesaria coordinación entre dichos Planes y los de protección Civil que resulten aplicables, así como la unidad de mando externa, en los casos que lo requieran.

Con esa finalidad, por dichos órganos, se establecerán los protocolos que garanticen, por un lado, la comunicación inmediata de los incidentes que se produzcan y tengan o puedan tener repercusiones sobre la autoprotección y, por otro, la movilización de los servicios de emergencia que, en su caso, deban actuar. Asimismo establecerán los procedimientos de coordinación de tales servicios de emergencia

*con los propios del Plan de Autoprotección y los requisitos organizativos que permitan el ejercicio del mando por las autoridades competentes en materia de protección civil.*

La coordinación ante cualquier emergencia es siempre responsabilidad del organismo superior que, en el caso que nos ocupa, será Emergencias 112 de Andalucía; este servicio ordena a la ayuda exterior (bomberos, policía, emergencias sanitarias...) que acuda al lugar para cooperar en la superación de la emergencia. El Centro, previamente a la llamada de ayuda, ha debido activar su propio Plan de Autoprotección.

Una vez evaluada la emergencia por parte de la ayuda exterior, existe la posibilidad de que supere las expectativas iniciales y no sea una emergencia ordinaria, lo que podría llevar a la activación del Plan de Emergencia Municipal y la constitución de un Puesto de Mando Avanzado.

### 7.2.3. EL PUESTO DE MANDO AVANZADO

El Puesto de Mando Avanzado (PMA) se establece en un lugar cercano a la emergencia para ofrecer un mejor control y coordinación de los efectivos y actuaciones en las zonas afectadas. Este dispositivo puede tener un carácter fijo o móvil, dependiendo de la emergencia.

El PMA no es un elemento encuadrado físicamente en los CECOP (Centros de Coordinación Operativa) pero sí operativamente, puesto que es la unión entre el lugar de la emergencia y el centro de coordinación. Este puesto es también un punto de reunión de los responsables de los distintos grupos operativos y donde se deciden las acciones a tomar de manera conjunta con una sola fuerza de acción.

Sus funciones son:

- Gestión y coordinación de medios y recursos.
- Asesoramiento técnico sobre riesgos específicos.
- Establecimiento de sistemas de comunicaciones.
- Puesta a disposición de sistemas de análisis cartográfico e informático (simuladores)
- Gestión y coordinación de medios logísticos y zonificación.
- Control cronológico de intervenciones y eventos.

El organigrama clásico de la estructura operativa puede representarse según la siguiente figura:

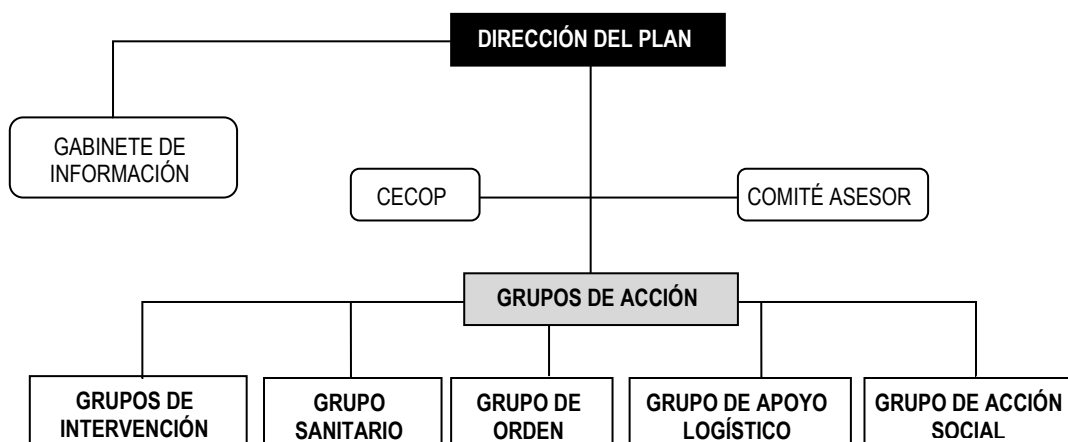

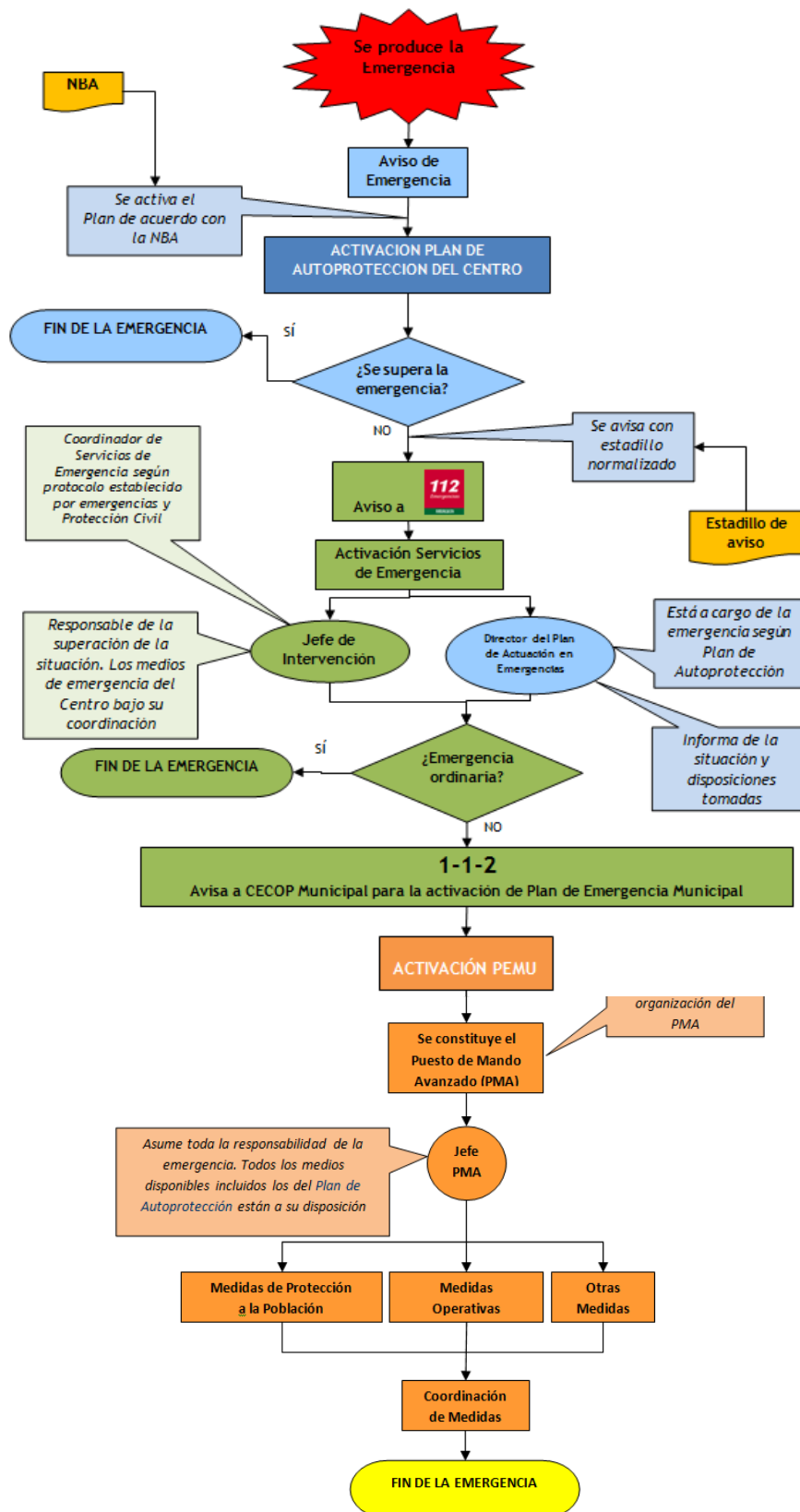



#### 7.2.4. EL NIVEL DE LA SITUACIÓN DE EMERGENCIA

El buen conocimiento por parte de los Organismos Externos del Plan de Autoprotección del Centro facilita enormemente la coordinación. El Servicio de Extinción de Incendios (principal grupo de intervención) deben ser correctamente recibido en el Centro, informado de la situación y guiado ante el lugar concreto donde se haya producido el siniestro.

Además, esta colaboración debe disponer de un programa de actuación que asegure la correcta interfase entre los medios y elementos de autoprotección del Centro y los servicios sanitarios, de Protección Civil, de Extinción de Incendios, Salvamento y demás organismos e instituciones que se encuentren implicados. Cuando una situación de emergencia pueda generar un riesgo de ámbito superior al propio de la actividad, el Plan de Emergencia Municipal /Territorial establece para los distintos órganos que componen su estructura las actuaciones que deben ejecutarse en función de la gravedad, la localización, los medios y los recursos a movilizar.

Esta integración de planes es fundamental a todos los niveles organizativos y geográficos:

- Preemergencia: Cuando se procede a la alerta de los Servicios Operativos Municipales, ante un riesgo previsible que podría desencadenar una situación de emergencia.
- Emergencia Local: Cuando para el control de la emergencia se procede a la movilización de Servicios Operativos Municipales, que actúan de forma coordinada. La Dirección de esta fase corresponde a la persona titular de la alcaldía o autoridad competente local.
- Fase de Emergencia Provincial: Cuando para el control de la emergencia, se requiere la movilización de alguno o todos los Grupos de Acción, pudiendo estar implicados medios supraprovinciales de forma puntual. La Dirección de esta fase corresponde a la persona titular de la Delegación Provincial del Gobierno de la Junta de Andalucía en Sevilla.
- Fase de emergencia Regional: Cuando, superados los medios y recursos de una provincia, se requiere para el control de la emergencia la activación total del Plan de Emergencias Territorial de Andalucía. La Dirección de esta fase corresponde a la persona titular de la Consejería competente en materia de protección civil.
- Declaración de Interés Nacional: Cuando la evolución o gravedad de la emergencia así lo requiera, la Dirección del Plan podrá proponer al Gabinete de Crisis la solicitud de Declaración de Interés Nacional, que corresponde al Ministerio del Interior. La dirección y coordinación corresponderá a la Administración General del Estado.

#### 7.2.5. ORGANISMOS E INSTITUCIONES IMPLICADAS EN LA EMERGENCIA

Los organismos e instituciones externos a la UNIA que pueden estar implicados en una situación de emergencia que se produjera en el Centro son los siguientes:

- Emergencias 112 Andalucía.
- Servicio de Bomberos de Sevilla.
- Servicios de Policía y Protección Civil del Ayuntamiento de Sevilla.
- Centro de Coordinación de Emergencias Sanitarias (EPES).
- Servicio Andaluz de Salud (SAS).
- Delegación del Gobierno.

### **7.3. LAS FORMAS DE COLABORACIÓN DE LA ORGANIZACIÓN DE AUTOPROTECCIÓN CON LOS PLANES Y LAS ACTUACIONES DEL SISTEMA PÚBLICO DE PROTECCIÓN CIVIL**

#### **7.3.1. ACTIVIDADES A DESARROLLAR PARA ESTIMULAR LA COORDINACIÓN**

Es importante fomentar la vinculación entre los responsables de la seguridad del Centro y el personal de dirección de los organismos de intervención en emergencias municipales y provinciales. Las actividades a desarrollar se podrán dirigir a los siguientes colectivos:

- Nivel de dirección: responsables de la UNIA y de los Servicios Autonómicos (Servicio Andaluz de Salud, Emergencias 112 Andalucía, etc.).
- Nivel ejecución: personal de los distintos equipos de intervención del Centro y personal ejecutante de los organismos municipales, provinciales y autonómicos:
  - Reunión entre responsables
  - Visitas
  - Simulacros

Estas actividades se deben plantear de una forma continua y cíclica, de tal forma que se mantenga “vivo” el espíritu de la coordinación (que es, en definitiva, la base fundamental de la integración del Plan de Autoprotección en los planes de Protección Civil y Emergencias de ámbito superior). La periodicidad la marcará el Equipo de Trabajo en PRL (véase apdo. 8.6.4) según las necesidades que se planteen.

#### **7.3.2. REUNIÓN ENTRE RESPONSABLES**

En el caso de que desde el Equipo de Trabajo en PRL se viera necesario, se podrá programar una reunión con los representantes de los Servicios de Emergencias Municipales de forma que los diferentes actuantes conozcan el Centro, sus riesgos, el personal habitual, la ocupación potencial y se detallen los protocolos de actuación en caso de activación del Plan de Autoprotección.

Se podrán tratar los siguientes aspectos:

- Exposición del Plan de Autoprotección del Centro, resaltando las distintas vías de evacuación y el punto de reunión.
- Actuación del Servicio de Prevención y Extinción de Incendios en el Centro: Acceso a zona afectada, posibles interferencias con la evacuación de personas, posibles causas de pánico, riesgos interrelacionados, etc.
- Situación viaria de los accesos al Centro ante una urgencia o emergencia: despeje rápido de accesos, cortes de calles adyacentes, desvíos del tráfico, establecimiento de vías de acceso y evacuación, cordón de seguridad, etc.
- Actuaciones del personal del Centro en coordinación con las ayudas exteriores de apoyo.

#### **7.3.3. VISITAS**

Junto a las reuniones que se puedan celebrar es imprescindible proceder a realizar visitas, al menos de las partes del Centro de mayor interés desde el punto de vista de la resolución de emergencias. Lo más habitual es que esta visita la realice el personal del cuerpo de bomberos. El objetivo de las visitas será el conocimiento de:

- Las dificultades que pueden surgir en el momento de acceso de los vehículos contra incendios a las proximidades del Centro o instalación siniestrada.
- La situación de cuadros eléctricos generales.
- Las posibilidades de acceder al edificio e instalaciones por el exterior, con medios propios del Servicio de Prevención y Extinción de Incendios.
- Los obstáculos que se pueden encontrar.
- Los elementos que pueden ser potencialmente peligrosos ante incendios u otras emergencias y que se encuentren en el área de la zona afectada.
- Las zonas donde es preferible atacar el incendio con medios adecuados.
- Los elementos del Centro que por su enorme valor se debe intentar no dañar.
- Otras debilidades/amenazas/fortalezas del Centro.

Además, al ser visitas guiadas, existirá un flujo de conocimientos y contactos personales muy útil para un mejor entendimiento y coordinación en caso de emergencia.

#### 7.3.4. SIMULACROS

Otras herramientas importantes de coordinación son los ejercicios y simulacros. Con ellos se pretende mejorar en el conocimiento mutuo entre los distintos organismos participantes en una emergencia:

- Sede La Cartuja – Rectorado
- Servicio de Protección Civil y otros servicios del Ayuntamiento de Sevilla
- Emergencias 112 Andalucía
- Servicio Andaluz de Salud (SAS)
- Fuerzas y Cuerpos de Seguridad del Estado
- 

Con la realización de simulacros se persiguen diversos objetivos:

- Operativos: poner a prueba el presente Plan de Autoprotección, observando en la práctica como se coordinan los diversos grupos actuantes: equipos de emergencia del Centro, equipos sanitarios, bomberos, protección civil, Policía, etc., comprobando que el sistema de avisos funciona correctamente a través del servicio de Emergencias 112 Andalucía.
- Formativos: el personal de los organismos implicados en el Plan de Autoprotección experimenta la necesidad de coordinación y los protocolos a desarrollar.
- Legales: los simulacros son obligatorios según la legislación vigente, y deben celebrarse con la periodicidad mínima de un año; los organismos e instituciones que se encuentran implicados en cualquier Plan de Autoprotección deben procurar la revisión constante de sus sistemas de prevención y respuesta ante una emergencia.

En el apartado 9.3. se describe cómo se prepararán, dirigirán y desarrollarán los simulacros en el centro (no necesariamente todos los ejercicios contarán con Ayuda Exterior).



## CAPÍTULO 8

### IMPLANTACIÓN DEL PLAN DE AUTOPROTECCIÓN

#### 8.1. IDENTIFICACIÓN DE LA PERSONA RESPONSABLE DE LA IMPLANTACIÓN DEL PLAN

##### 8.1.1. RESPONSABILIDAD OPERATIVA

La implantación del Plan de Autoprotección de la Sede La Cartuja – Rectorado tiene por objeto la puesta en funcionamiento del mismo y, por tanto, el responsable último de llevarla a cabo es el titular de la actividad (véase capítulo 1). Será el encargado de aprobar y supervisar el cumplimiento de las actuaciones de implantación programadas para el Centro.

*La Ley de Prevención de Riesgos Laborales 31/95 recoge en su artículo 14.2 el deber jurídico del empresario, de garantizar la seguridad y la salud de los trabajadores a su servicio. Este deber tiene su fundamento en la titularidad sobre los medios y en el poder de dirección que sobre la organización ostenta el empresario respecto al proceso productivo y trabajadores de él dependientes. Este ámbito subjetivo de seguridad se amplía "ex lege" al personal directivo y mandos intermedios en tanto que ejercen competencias inherentes al poder de dirección, como recoge el Art. 1 del RD. 39/97 de 17 de enero, sobre Reglamento de los Servicios de Prevención.*

*De esta obligación general nacida del principio constitucional recogido en el Art. 40.2 de la Constitución Española de 1978 que encomienda a los Poderes Públicos velar por la Seguridad e Higiene en el Trabajo, se asegura a través de los órdenes penal, civil, social y administrativo. Desde el orden penal, la nueva redacción del Código Penal aprobado por L.O. 10/95 de 23.11 se establece en su título XV, artículos 316 a 318 los tipos de delitos relativos a prevención de riesgos laborales por infracción de normas de prevención de riesgos laborales, recogiendo los artículos 142 y 152 las penas por delitos con lesiones causadas por imprudencia grave.*

*La responsabilidad civil derivada del deber de seguridad e higiene está establecida en los artículos:*

- 1.101, para la culpa contractual.
- 1.902, para la culpa extracontractual.
- 1.903, sobre la responsabilidad subsidiaria del empresario por los actos de sus dependientes.

Estas funciones quedarán delegadas en **Gerencia de la UNIA** como Dirección del Plan de Autoprotección y responsable único para la gestión de las actuaciones encaminadas a la prevención y control de riesgos.

##### 8.1.2. CRITERIOS PARA LA IMPLANTACIÓN DEL PLAN DE AUTOPROTECCIÓN

En el apdo. 3 de la NBA, se describe en qué consiste esta implantación y cómo debe diseñarse:

*La implantación del plan de autoprotección comprenderá, al menos, la formación y capacitación del personal, el establecimiento de mecanismos de información al público y la provisión de los medios y recursos precisa para la aplicabilidad del plan.*

*A tal fin el plan de autoprotección atenderá a los siguientes criterios:*

- *Información previa. Se establecerán mecanismos de información de los riesgos de la actividad para el personal y el público, así como del Plan de Autoprotección para el personal de la actividad.*
- *Formación teórica y práctica del personal asignado al Plan de Autoprotección, estableciendo un adecuado programa de actividades formativas.*
- *Definición, provisión y gestión de los medios y recursos económicos necesarios.*

De dicha implantación se emitirá una certificación en la forma y contenido que establezcan los órganos competentes de las Administraciones Públicas.

El procedimiento de implantación del Plan de Autoprotección debe armonizarse con el resto de políticas de la UNIA (gestión de la calidad, prevención de riesgos laborales, etc.). En el Reglamento de funcionamiento del Comité de Seguridad y salud de la UNIA (aprobado en Consejo de Gobierno de 28 de julio de 2009), viene recogido que:

*El Comité de Seguridad y Salud de la UNIA se constituye dentro del marco del Plan Estratégico de la Universidad, aprobado en Junta de Gobierno extraordinaria de 18 de abril de 2007 y por el Patronato en el mes de junio de 2008. El Objetivo 11 del citado Plan Estratégico contempla el desarrollo de un sistema de calidad que integre la gestión por procesos y la política de prevención de riesgos laborales, especificando en su Línea Estratégica 3ª que se desarrollará una política global de prevención de riesgos laborales, que incluya las siguientes acciones:*

- Desarrollar un sistema global de prevención de riesgos laborales.
- Implantar planes de mejora acordes con la evaluación de riesgos laborales.
- Elaborar planes de emergencia y seguridad.

### 8.1.3. FASES EN LA IMPLANTACIÓN

#### Fase 1: Preparación

- Reunión previa de coordinación con la Dirección del Plan de Autoprotección (DPA), el personal de la Sección de Prevención de la UNIA y las personas responsables del Centro
- Acopio de información: proyectos, planos, listado de medios, antecedentes, informes técnicos, etc.
- Designación de las personas que forman parte de los equipos de emergencia
  - Dirección del Plan de actuación en Emergencias (DPAE) y suplente
  - Jefe de intervención (JI)
  - Centro de Control (CC)
  - Equipo de Primera Intervención, Alarma y Evacuación (o Confinamiento) (EPIAE)
  - Equipo de Apoyo (EA) y Servicio de Vigilancia de Seguridad
- Toma de contacto con los técnicos de Protección Civil municipales, Bomberos, Ayuntamiento y demás organismos con competencias en casos de emergencia

#### Fase 2: Elaboración del Plan de Autoprotección

- Inicio del trabajo de campo. Actualización de la documentación disponible
- Redacción del Plan de Autoprotección por parte de un Técnico Competente
- Presentación del documento (borrador) al DPA para su aprobación

#### Fase 3: Formación e información

- Jornadas de formación y capacitación para todo el personal implicado en los equipos de emergencia
- Jornadas de formación e información a todo el personal del Centro (se integrarán en las sesiones anteriores)
- Campaña de información para el personal del centro, profesorado, alumnado y visitantes (material informativo, planos "Usted Está Aquí", mejoras en señalización, etc.)

#### Fase 4: Reunión y seguimiento de la implantación del Equipo de Trabajo en PRL

- Programa de dotación de medios y recursos, a partir de informes técnicos de necesidades de medios y recursos elaborados durante la redacción del Plan de Autoprotección
- Evaluación y propuesta de ejercicios y simulacros de emergencia
- Aprobación y registro del Plan de Autoprotección definitivo en el Órgano Competente de la Administración. *Este paso se puede posponer para después del simulacro*

Fase 5: Celebración de ejercicios y simulacros (periodicidad anual)

- Ejercicios de primera intervención y comunicaciones
- Simulacro de alarma y evacuación o confinamiento

Fase 6: Mantenimiento de la eficacia del Plan de Autoprotección y actualizaciones según lo dispuesto en el Capítulo 9 del presente Plan de Autoprotección

## 8.2. PROGRAMA DE FORMACIÓN Y CAPACITACIÓN PARA EL PERSONAL CON PARTICIPACIÓN ACTIVA EN EL PLAN DE AUTOPROTECCIÓN

Se debe garantizar que el personal con funciones específicas dentro del Plan de Autoprotección esté capacitado para asumirlas; la UNIA organizará las jornadas formativas que sean necesarias (para adaptarse a los distintos horarios) con este fin.

- PÚBLICO OBJETIVO: Personal con participación activa en el Plan de Autoprotección:
  - Dirección del Plan de actuación en Emergencias (DPAE) y suplente
  - Jefe de intervención (JI)
  - Centro de Control (CC)
  - Equipo de Primera Intervención, Alarma y Evacuación (o Confinamiento) (EPIAE)
  - Equipo de Apoyo (EA) y Servicio de Vigilancia de Seguridad

DURACIÓN: jornada de cuatro horas de duración (dos turnos)

CONTENIDOS:

### SESIÓN GENERAL:

- Introducción al Plan de Autoprotección
  - Instalaciones del Centro y riesgos (internos y externos)
  - Principios generales de prevención y control de riesgos
  - Medios de autoprotección presentes en el Centro
  - El fuego. Uso del extintor portátil
  - Plan de Actuación ante Emergencias
  - Consigna PAS
  - Funciones del EPIAE
  - Servicio de Emergencias 112 Andalucía
  - La evacuación, el confinamiento y el punto de reunión
  - Vuelta a la normalidad
  - Ruegos y preguntas
- Duración (90 minutos)**

### TALLER DE PRIMEROS AUXILIOS:

- Prevención de accidentes
  - Accidentes comunes en la actividad del Centro
  - Atragantamiento
  - Resucitación Cardiopulmonar
  - Ruegos y preguntas
- Duración (60 minutos)**



SESIÓN ESPECÍFICA:

- Marco legislativo
  - La cadena de mando, los equipos de emergencia y sus funciones.
  - Coordinación entre equipos
  - El centro de control y comunicaciones
  - La recepción de la ayuda exterior
  - Ubicación y mantenimiento de los Medios de Autoprotección y de las instalaciones que potencialmente pudieran ser origen de emergencias
  - Preparación de ejercicios y simulacros de emergencia
  - Prácticas con extintor
  - Ruegos y preguntas
- Duración (90 minutos)**

OBJETIVOS QUE SE PRETENDE CONSEGUIR:

- Capacitar y concienciar al personal de la UNIA para las funciones que se les asignen recogidas en el Plan de Autoprotección.
- Que este personal conozca sus funciones y responsabilidades dentro del Plan de Autoprotección.
- Formación a nivel básico en Autoprotección; prevención y control de riesgos; y primeros auxilios.

MEDIOS:

- Formación presencial
- Ordenador y proyector
- Extintores de polvo/CO<sub>2</sub>
- Maniquí RCP

SEGUIMIENTO:

- Control de asistencia

MECANISMOS DE EVALUACIÓN QUE SE CONTEMPLAN PARA EL MISMO:

- Test de evaluación
- Ejercicios y simulacros

PERIODOS DE ACTUALIZACIÓN:

- El Grupo de Trabajo propondrá la celebración de jornadas de reciclaje cuando lo considere oportuno. Al menos, cada tres años.

### 8.3. PROGRAMA DE FORMACIÓN E INFORMACIÓN A TODO EL PERSONAL SOBRE EL PLAN DE AUTOPROTECCIÓN

La formación sobre el Plan de Autoprotección a todo el personal del Centro responde tanto a un requisito de la NBA como de la legislación laboral:

*Ley 31/1995, de 8 de noviembre, de Prevención de Riesgos Laborales*

*Artículo 19. Formación de los trabajadores*

*1. En cumplimiento del deber de protección, el empresario deberá garantizar que cada trabajador reciba una formación teórica y práctica, suficiente y adecuada, en materia preventiva, tanto en el momento de su contratación, cualquiera que sea la modalidad o duración de ésta, como cuando se produzcan cambios en las funciones que desempeñe o se introduzcan nuevas tecnologías o cambios en los equipos de trabajo.*

*La formación deberá estar centrada específicamente en el puesto de trabajo o función de cada trabajador, adaptarse a la evolución de los riesgos y a la aparición de otros nuevos y repetirse periódicamente, si fuera necesario.*

*La formación a que se refiere el apartado anterior deberá impartirse, siempre que sea posible, dentro de la jornada de trabajo o, en su defecto, en otras horas pero con el descuento en aquélla del tiempo invertido en la misma. La formación se podrá impartir por la empresa mediante medios propios o concertándola con servicios ajenos, y su coste no recaerá en ningún caso sobre los trabajadores.*

Por tanto, todo el personal de la UNIA -y de subcontratas-, aunque no “forme parte de los equipos de emergencia”, deberá asistir a la sesión general detallada en el apartado anterior para ser instruido en los fundamentos básicos recogidos en el presente Plan de Autoprotección. Se recomienda, a su vez, que también participen en el taller de primeros auxilios que se celebre a continuación.

Además, el Centro proporcionará a este personal un documento como el indicado en el apartado 8.5.2 (normas de actuación para visitantes), en donde se explica qué deben hacer ante una situación de emergencia y qué actitudes deben adoptar en el caso de evacuación o confinamiento.

PÚBLICO OBJETIVO:

- Personal de la UNIA que no forme parte de los equipos de emergencia
- Personal de subcontratas que habitualmente desempeñen su labor en el Centro

DURACIÓN: jornada de 90 minutos de duración (dos turnos)

CONTENIDOS:

- Introducción al Plan de Autoprotección
- Instalaciones del Centro y riesgos (internos y externos)
- Principios generales de prevención y control de riesgos
- Medios de autoprotección presentes en el Centro
- El fuego. Uso del extintor portátil
- Plan de Actuación ante Emergencias
- Consigna PAS
- Funciones del EPIAE
- Servicio de Emergencias 112 Andalucía
- La evacuación, el confinamiento y el punto de reunión
- Vuelta a la normalidad
- Ruegos y preguntas

**Duración (90 minutos)**

OPCIONAL: TALLER DE PRIMEROS AUXILIOS

- Prevención de accidentes
- Accidentes comunes en la actividad del Centro
- Atragantamientos
- Resucitación Cardiopulmonar
- Ruegos y preguntas

**Duración (60 minutos)**

OBJETIVOS QUE SE PRETENDE CONSEGUIR:

- Concienciar a todo el personal sobre los riesgos del Centro y su prevención
- Que este personal conozca sus funciones y responsabilidades dentro del Plan de Autoprotección.
- Formación a nivel básico en primera intervención, alarma, evacuación, confinamiento y primeros auxilios.

- MEDIOS:
  - Formación presencial
  - Ordenador y proyector
  - Extintores de polvo/CO<sub>2</sub>
  - Maniquí RCP
- SEGUIMIENTO:
  - Control de asistencia
- MECANISMOS DE EVALUACIÓN QUE SE CONTEMPLAN PARA EL MISMO:
  - Test de evaluación
  - Ejercicios y simulacros
- PERIODOS DE ACTUALIZACIÓN:
  - El Grupo de Trabajo propondrá la celebración de jornadas de reciclaje cuando lo considere oportuno. Al menos, cada tres años.

#### 8.4. PROGRAMA DE INFORMACIÓN GENERAL

Es fundamental que todas las personas presentes en el Centro tengan conocimiento de las acciones que tienen que realizar en caso de que se produzca una situación emergencia en el Centro, de forma que la información que reciban sea la adecuada para poder tomar las decisiones y actitudes correctas ante los avisos de emergencia o ante la propia situación de emergencia.

Tanto la correcta dotación y colocación de la señalética (de medios y de vías de evacuación), como la distribución de documentación divulgativa, así como la colocación de planos de evacuación (“Usted está aquí”, apdo. 8.5.4), serán los medios de información utilizados.

La información mínima recogida en la documentación divulgativa será:

- Consigna PAS
- Qué hacer en caso de incendio
- Qué hacer en caso de seísmo
- Qué hacer en caso de evacuación
- Uso del extintor
- Ubicación del punto de encuentro
- Teléfonos de emergencias
- Código QR con ampliación de información

## 8.5. SEÑALIZACIÓN Y NORMAS PARA LA ACTUACIÓN DE VISITANTES

### 8.5.1. SEÑALIZACIÓN DE VÍAS DE EVACUACIÓN Y MEDIOS DE AUTOPROTECCIÓN

El Centro se encuentra equipado con la siguiente señalética:

SEÑAL	APLICACIÓN
	<p>En las vías de evacuación para indicar la dirección a seguir para alcanzar una salida utilizable en caso de emergencia.</p> <p>En las vías de evacuación que desembocan en una escalera hacia el sentido que indica la escalera.</p>
	<p>En las vías de evacuación para indicar una salida habitual de un recinto o módulo del edificio.</p>
	<p>En las vías de evacuación para indicar una salida de emergencia del edificio.</p>
	<p>Indica la ubicación del Punto de Reunión*.</p>
	<p>En los ascensores, para indicar que no deben utilizarse en caso de emergencia*.</p>
	<p>Indica la ubicación de extintores portátiles fácilmente accesibles para aplicación directa en caso de incendio*.</p>
	<p>Indica la ubicación de pulsadores manuales fácilmente accesibles para avisar en caso de emergencia*.</p>

\* Pictograma según la norma ISO 7010:2011.

### 8.5.2. NORMAS DE ACTUACIÓN PARA VISITANTES

Tendrán acceso a la siguiente información básica de actuaciones en caso de emergencia:

- Desaloje la zona utilizando la ruta de evacuación señalizada.
- Evite obstaculizar las vías de evacuación.
- No utilice los ascensores.
- Siga las instrucciones dadas por el personal del Centro.
- En el exterior, dirijase al Punto de Encuentro.
- No regrese al edificio hasta que comuniquen el final de la emergencia.

## NORMAS DE ACTUACIÓN EN CASO DE EMERGENCIA RECTORADO. SEDE DE LA CARTUJA

EN CASO DE EMERGENCIA MANTENGA LA CALMA Y SIGA LA CONSIGNA PAS

### PROTEGER

- Protéjase a sí mismo y a las personas o bienes que se encuentren expuestos a un riesgo
- Si es posible, elimine cuanto antes la causa que pudiera provocar una situación de emergencia
- Si fuera un incendio, evite su propagación, apartando el material combustible próximo al fuego y cierre la puerta del local donde se haya producido

### AVISAR

- A las personas de su entorno, para que estén prevenidas y puedan colaborar en resolver la situación
- A la consjería/recepción del centro, solicitando la ayuda del personal de emergencia
- Este aviso podría ser presencial, por teléfono o mediante el pulsador de alarma más próximo
- Indique el tipo de emergencia y su ubicación

### SOCORRER

- Colabore en la resolución de la emergencia según sus funciones
- Hasta la llegada del personal de intervención, y si se encuentra capacitado para ello, intente apagar el fuego con el extintor adecuado (pero nunca lo haga en solitario)
- En caso de emergencias sanitarias, realice las acciones de Primeros Auxilios adecuadas



### EN CASO DE INCENDIO

- Mantenga la calma: adopte la consigna PAS
- El personal de intervención tomará el mando de la situación; preste su colaboración en la medida de sus posibilidades
- En caso de que no consigan controlarlo, cerrarán el local incendiado e identificarán el peligro con un extintor frente a su puerta
- En ese caso, la situación será de Emergencia General: la Dirección de la Emergencia de forma inmediata:
  - Transmitirá la Orden de Evacuación
  - Avisará a la Ayuda Exterior (teléfono único 112)
- Es muy importante seguir las siguientes **normas**:
  - Siga las instrucciones dadas por los equipos de emergencia
  - Diríjase al punto de encuentro por la vía de evacuación más próxima a donde se encuentre
  - Nunca entre en un área desconocida a combatir un fuego
  - Nunca utilice el ascensor
  - Si existiera humo abundante, camine agachado; cúbrase la nariz y la boca con un trapo húmedo
  - Si se le prendiese la ropa, tirese al suelo y ruede (no corra, que activaría más el fuego)



### EN CASO DE SEÍSMO

- Durante el seísmo:
  - Permanezca lejos de ventanas y otras zonas que puedan romperse y caer sobre usted
  - Protéjase la cabeza
  - No se precipite hacia las salidas
  - Espere a la orden de evacuación
- Tras el seísmo:
  - Obedezca al personal de emergencias
  - Siga las instrucciones dadas en el caso de evacuación
  - Nunca utilice el ascensor
  - No encienda mecheros ni cerillas
  - Permanezca en el punto de encuentro hasta nueva orden



### EN CASO DE EVACUACIÓN

- En caso de que se activara la sirena de alarma, permanezca alerta y prepárese por si tuviera que abandonar el lugar en donde se encuentre:
  - Si esta señal fuera corta, probablemente sea una falsa alarma: permanezca alerta
  - Si esta señal se prolongara en el tiempo, pregunte al personal de emergencia por si se hubiera dado la Orden de Evacuación
- Tenga identificadas las vías de evacuación más próximas
- El personal de emergencia del centro confirmará presencialmente en consjería/recepción si existe Orden de Evacuación
- En caso afirmativo, la transmitirá de inmediato e identificarán cada área evacuada con un objeto frente a su puerta (silla/papelera)
- Acompañe al personal ajeno al centro que esté con usted

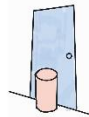

Cuando reciba una Orden de Evacuación, mantenga la calma:

- Camine con rapidez, pero sin correr
- Ayude a las personas con movilidad reducida
- Si por alguna razón no pudiera evacuar, deberá comunicarlo a consjería / recepción
- No se entrelaga recogiendo objetos personales ni retroceda
- Nunca empuje en las escaleras
- Nunca utilice el ascensor
- Abandonado el edificio, diríjase al Punto de Encuentro y compruebe si hubiera ausencias para comunicárselas al equipo de emergencia del centro
- Permanezca allí hasta nueva orden



### USO DEL EXTINTOR

De forma general: Extintor de Polvo ABC  
Fuegos de origen eléctrico: Extintor CO<sub>2</sub>

#### ANTES DE ACERCARSE AL FUEGO:

- Elija el extintor adecuado
- Quite el pasador de seguridad
- Haga un disparo de prueba
- Asegúrese una vía de escape
- Sujete el extintor por la válvula con la mano débil y controle la boquilla con la otra mano
- Abra la puerta del local incendiado con mucho cuidado

#### DURANTE LA INTERVENCIÓN:

- Presione la válvula y dirija el agente extintor a la base de las llamas
- Distribuya el agente extintor en zig-zag
- Avance a medida de que las llamas se vayan apagando
- Asegúrese de que el fuego está apagado y permanezca allí de retén
- En caso de que no consiga controlarlo, cierre el local incendiado e identifique el peligro colocando el extintor frente a su puerta

### PUNTO DE ENCUENTRO



En caso de  
emergencia, llame al:  
**954 46 22 99**



Más información



### **8.5.3. NORMAS DE ACTUACIÓN PARA CONTRATAS**

Dirigidas al personal ajeno a la UNIA que accede a las instalaciones con motivo de la prestación de servicios puntual, mantenimiento, reparación o actuación en el centro.

Junto con la información general recogida en el apdo. 8.4, existe un procedimiento de coordinación de actividades empresariales que se materializa en un documento denominado "Ficha de información para personal externo", cuyos contenidos son los siguientes:

- Descripción del puesto de trabajo
- Riesgos derivados del puesto de trabajo
- Medidas preventivas
- Medidas de Emergencia
- Registro de entrega de información

### **8.5.4. MODELO DE PLANO DE EVACUACIÓN**

Otro medio de información disponible serán los planos de evacuación repartidos por el Centro.

- CRITERIOS DE UBICACIÓN
  - Estarán distribuidos por las distintas zonas del edificio (de mayor tráfico de personas y otras zonas representativas) en suficiente número para que puedan ser identificados fácilmente.
  - Son fundamentales en zonas donde las personas puedan desorientarse.
  - Es preciso que tenga iluminación suficiente.
- CRITERIOS DE ELABORACIÓN\*
  - Encabezamiento normalizado: PLANO DE EVACUACIÓN.
  - Planta actualizada y orientada a la posición de lectura del ocupante.
  - Área representada (denominación, planta...)
  - Punto: "Usted está aquí".
  - Recorridos de evacuación.
  - Salidas de Plantas y Edificio.
  - Escaleras/ascensores de emergencia.
  - Medios manuales de protección contra incendios.
  - Punto de reunión y zonas de refugio.
  - Normas de actuación en caso de emergencia.
  - Leyenda de la simbología empleada.
  - Plano de situación general, si fuera necesario.

\* Según los contenidos en la norma UNE 23032:2015.



## 8.6. PROGRAMA DE DOTACIÓN Y ADECUACIÓN DE MEDIOS MATERIALES Y RECURSOS

### 8.6.1. INFORME TÉCNICO DE NECESIDADES DE MEDIOS Y RECURSOS

Anualmente, el Equipo de Trabajo en PRL elaborará un **informe técnico de necesidades de medios y recursos** que se hayan puesto de manifiesto durante la implantación del Plan de Autoprotección, así como las necesidades de adaptación a consecuencia de nuevas disposiciones o reglamentos que regulen las condiciones de seguridad de las instalaciones o las condiciones de trabajo.

Este informe estará basado en las conclusiones obtenidas, entre otras, durante las tareas periódicas de mantenimiento que se recogen en el capítulo 5 del presente Plan. Las necesidades de mejora y adaptación afectan a todo el ámbito del Plan de Autoprotección:

- Instalaciones y medios de autoprotección
- Normas de actuación y procedimientos
- Señalización
- Formación e información

### 8.6.2. CRITERIOS A TENER EN CUENTA

En la dotación y adecuación de medios materiales y recursos se debe tener en cuenta:

- Exigencias legales
- Dificultad técnica de la puesta en marcha de las medidas
- Coste económico
- Impacto que tengan sobre los distintos análisis de riesgos contemplados en el capítulo 4

En todo caso, siempre ha resultado muy útil seguir el siguiente orden de prioridades:

#### 1. **Medidas Urgentes**

Aquellas medidas que reduzcan un riesgo “alto” detectado en el análisis de riesgos o manifestada en algún ejercicio o simulacro.

#### 2. **Medidas Preventivas**

En muchos casos son medidas organizativas, de bajo coste económico (como la propia implantación/mantenimiento de los Planes de Autoprotección).

#### 3. **Medidas de Detección y Alerta**

Para garantizar un sistema de comunicación eficaz entre los que integren los equipos de emergencia (entre sí y con el resto de personas presentes en el Centro).

#### 4. **Medidas encaminadas a facilitar la evacuación o confinamiento**

Para mejorar las vías de evacuación, señalética, cartelería, etc.

#### 5. **Medidas encaminadas a evitar la propagación**

Para mejorar las medidas contra incendios pasivas y activas, así como mejoras organizativas.

#### 6. **Medidas de extinción/intervención**

Incluye recursos de formación y mejora en la dotación de medios de autoprotección.

#### 7. **Otras medidas**



### 8.6.3. PLANIFICACIÓN

A partir de los informes técnicos de necesidades de medios y recursos, y demás documentación relevante (certificados de simulacros, evaluaciones/comunicados de riesgos, informes de auditorías, informes de accidentes...) y con carácter suplementario a la planificación de la actividad preventiva, un responsable del Grupo de Trabajo detallará las acciones a realizar ayudado por una tabla como la siguiente:

MEDIDAS A IMPLANTAR	PLAZOS	RESPONSABLE	COMENTARIOS

### 8.6.4. EQUIPO DE TRABAJO EN PREVENCIÓN DE RIESGOS LABORALES

La composición y las funciones principales de este Equipo de Trabajo se recogen en la siguiente tabla:

EQUIPO DE TRABAJO EN PREVENCIÓN DE RIESGOS LABORALES	
<b>Componentes</b>	<input type="checkbox"/> Dirección del Plan de Autoprotección del Centro <input type="checkbox"/> Dirección del Plan de Actuación en Emergencias <input type="checkbox"/> Jefe de intervención <input type="checkbox"/> Responsable del Centro de Control (Conserjería/Recepción)
<b>Serán invitados a las reuniones</b>	<input type="checkbox"/> Responsable de la Sección de Prevención <input type="checkbox"/> Responsable del Servicio de Mantenimiento <input type="checkbox"/> Delegados de Prevención <input type="checkbox"/> Personal designado
FUNCIONES	
<input type="checkbox"/> Velar por el cumplimiento del programa de mantenimiento de instalaciones de riesgo y medios de autoprotección según el capítulo 5 del presente Plan de Autoprotección. <input type="checkbox"/> Velar por el mantenimiento de la eficacia y actualización del plan de Autoprotección según el capítulo 9 del presente Plan de Autoprotección. <input type="checkbox"/> Controlar: <ul style="list-style-type: none"> <li>– Las actualizaciones y revisiones (ordinarias y extraordinarias) del Plan de Autoprotección</li> <li>– Las modificaciones en la composición de los equipos de emergencias</li> <li>– Las auditorías e inspecciones técnicas que se programen</li> </ul> <input type="checkbox"/> Estar al corriente de las obras y/o reformas que se realicen en los edificios, en especial de las que afecten de algún modo al Plan de Autoprotección. <input type="checkbox"/> Controlar, desde el punto de vista de las emergencias y autoprotección, las obras que se realicen, por si las mismas exigieran modificaciones en el Plan de Autoprotección. <input type="checkbox"/> Ser informado de cualquier actividad temporal que de forma extraordinaria se quiera organizar en la Sede, por si la misma debiera disponer de un Plan de Autoprotección específico. <input type="checkbox"/> Confeccionar, al menos con periodicidad anual, un informe técnico de necesidades de medios y recursos, incluidos los recursos formativos/informativos de reciclaje. <input type="checkbox"/> Inspeccionar periódicamente los incidentes, accidentes y emergencias que se produzcan, y que hayan exigido la activación total o parcial del Plan de Autoprotección, al objeto de modificar el mismo en el caso que procediera. <input type="checkbox"/> Planificar los ejercicios y simulacros a realizar. <input type="checkbox"/> Inspeccionar los informes de los simulacros, ejercicios, etc., que se efectúen para activar el Plan de Autoprotección, para que, si se han producido anomalías importantes, solicitar a la Dirección del Plan de Autoprotección su modificación.	



## CAPÍTULO 9

# MANTENIMIENTO DE LA EFICACIA Y ACTUALIZACIÓN DEL PLAN DE AUTOPROTECCIÓN

### 9.1. PROGRAMA DE RECICLAJE DE FORMACIÓN E INFORMACIÓN

La acción formativa descrita en los apartados 8.2 y 8.3 tendrá continuidad en el tiempo mediante los cursos de reciclaje. El Equipo de Trabajo en PRL valorará la necesidad de organizarlos según las circunstancias (paso del tiempo, incorporaciones, nuevas instalaciones...). En todo caso, al menos cada tres años se celebrarán jornadas formativas de reciclaje con los contenidos básicos recogidos en el apdo. 8.3.

A su vez, la DPA evaluará los medios con los que se informa a las personas usuarias (trípticos, planos de evacuación, señalética...) por si fuera necesaria su renovación o mejora.

### 9.2. PROGRAMA DE SUSTITUCIÓN DE MEDIOS Y RECURSOS

Anualmente, la Dirección del Plan de Autoprotección (DPA) ordenará la elaboración de un informe técnico de necesidades de medios y recursos que también incluirá la renovación o sustitución de los medios no operativos u obsoletos según la normativa que le afecte (véase para ello el capítulo 5).

### 9.3. PROGRAMA DE EJERCICIOS Y SIMULACROS

Como mecanismo de evaluación de los cursos de formación y capacitación del personal, se programarán ejercicios y simulacros de emergencia, tal y como se contempla en el punto 4 del artículo 3.6 de la NBA:

*3.6. Para evaluar los Planes de Autoprotección y asegurar la eficacia y operatividad de los planes de actuación en emergencias se realizarán simulacros de emergencia, con la periodicidad mínima que fije el propio plan, y en todo caso, al menos **una vez al año** evaluando sus resultados.*

#### 9.3.1. EJERCICIOS DE ADIESTRAMIENTO

Como complemento formativo de perfil eminentemente práctico, se prevén pequeños ejercicios para familiarizar al personal del Centro con los medios y técnicas operativas a emplear en una situación de emergencia. La persona responsable los diseñará, coordinará y evaluará; los resultados estarán a disposición de la DPA.

Los ejercicios pueden ser de varios tipos, según el alcance, niveles y sectores de la estructura organizativa que involucren; desde el punto de vista del personal implicado, se tiene:

- Ejercicios para la dirección de emergencias: Dirección del Plan de Actuación en Emergencias (DPAE) y Jefe de Intervención (JI).
- Ejercicios de Primera Intervención: Equipo de Primera Intervención Alarma, y Evacuación o Confinamiento (EPIAE) y JI.

- Ejercicio de comunicación y coordinación: Centro de Control (CC), DPAE y Equipo de Apoyo (EA).
- Ejercicios de Primeros Auxilios: todo el personal
- Ejercicios del control de la central de alarmas: CC

Desde el punto de vista de sus objetivos específicos, los principales ejercicios pueden ser:

- De comunicación.
- De localización de personal operativo.
- De comprobación de funcionamiento de medios materiales.
- De tiempos de respuesta.

### **9.3.2. SIMULACROS**

La precisión y fiabilidad del Plan de Autoprotección del Centro se evaluará mediante la realización de simulacros periódicos y permitirá la adaptación del personal a los medios disponibles y a las consignas de emergencia contenidas en el capítulo 6, "Plan de Actuación ante Emergencias".

La realización de los simulacros tiene por objeto estructurar y organizar los medios humanos y materiales disponibles en el Centro, con el fin de responder eficaz y coordinadamente ante una supuesta situación de emergencia.

Estas prácticas de simulación han de convertirse en una actividad más dentro de las actividades anuales del Centro si se pretende conseguir los siguientes objetivos:

- Enseñar al personal del Centro a conducirse adecuadamente en situaciones de emergencia
- Conocer las condiciones del Centro para conseguir la evacuación o el confinamiento en el menor tiempo posible, y de una forma ordenada y sin riesgo para sus ocupantes
- Concienciar al personal de la importancia de conocer los problemas relacionados con la seguridad en el Centro

Si bien el escenario en el que se desarrolla un simulacro puede diferir de las condiciones de una emergencia real, sí ayudará sustancialmente a:

- Entrenar y corregir hábitos del personal
- Probar la idoneidad y suficiencia de los equipos humanos y técnicos (vías de evacuación, medios de comunicación, alarma, señalización, alumbrados, etc.)
- Extraer las conclusiones oportunas que sirvan para corregir las posibles deficiencias

A diferencia de los ejercicios de adiestramiento, en los simulacros sí participará a la vez todo el personal presente en el Centro, e incluso, cuando así lo determine el Equipo de Trabajo en PRL, efectivos de la ayuda exterior. Por tanto, es fundamental una buena planificación de este tipo de ejercicios, en la que al menos se contemplen las siguientes fases:

- Preparación
- Ejecución
- Juicio crítico

## **FASE DE PREPARACIÓN**

Para enfrentarse eficazmente a una situación emergencia, es esencial evitar la improvisación, por lo que la preparación del simulacro debe ser precisa. El personal participante no debería incurrir en comportamientos que denoten precipitación o nerviosismo, actitudes que podrían transmitirse al resto de personas.

En el anexo II se incluyen fichas de apoyo para la preparación del simulacro, con los siguientes contenidos:

- Formación de equipos de emergencia y reunión previa
- Preparación
- Equipo necesario
- Tiempos de evacuación a medir
- Descripción del ejercicio
- Inicio del ejercicio
- Conclusión del ejercicio
- Ficha de seguimiento

Aunque el ejercicio se realice sin la participación real de la ayuda exterior, conforme a lo establecido en el apartado i del punto 1.4 de las disposiciones generales de la *Normativa Básica de Autoprotección*, hay que informar previamente a los órganos competentes:

*i) Informar con la antelación suficiente a los órganos competentes en materia de Protección Civil de las Administraciones Públicas de la realización de los simulacros previstos en el Plan de Autoprotección.*

En el caso de la Sede La Cartuja – Rectorado, se informará de la realización del simulacro con una semana de antelación a:

- Aviso a Protección Civil (Sevilla) [pcivil@sevilla.org](mailto:pcivil@sevilla.org);  
Persona de Contacto: Paco Pérez Costas; teléfono: 625 150 497.
- Aviso a la Empresa de Seguridad.

La información a facilitar será, al menos:

- Nombre del Centro
- Ejercicio a realizar
- Fecha y hora
- Tipo de emergencia
- ¿Hay evacuación o confinamiento?
- Localización inicial del siniestro
- ¿Quién la detecta?
- ¿Quiénes participan?
- ¿Se cuenta con Ayuda Exterior?

Es muy recomendable que esta comunicación se haga por escrito para que quede constancia.

Para la organización y desarrollo del simulacro, es necesario designar a una Dirección del Simulacro (DS) que asumirá la responsabilidad y coordinará todas las operaciones, realizando las siguientes acciones:

- Planificación del ejercicio
  - Procurar una situación de máxima ocupación
  - Plantear una situación de emergencia lo más cercana posible a la realidad

- Incluir incidencias (como, por ejemplo, bloqueo de las vías de evacuación, fallo de suministro eléctrico, etc.)

- Dirección de su ejecución.
- Juicio crítico y resumen de las conclusiones que se desprendan del mismo.
- Redacción del informe del simulacro

El Equipo de Trabajo en PRL proporcionará toda la ayuda que necesite al DS en su planificación (naturaleza del ejercicio, condiciones iniciales, documentación adicional, etc.) y con él determinará el día y la hora en que tendrá lugar. Para garantizar el factor sorpresa en la simulación de la emergencia, será necesario procurar que el personal del Centro no haya sido previamente alertado del día ni de la hora del ejercicio; dichos extremos serán determinados por el DS, según su propio criterio y responsabilidad.

También es necesario designar a un observador por cada zona que se pretenda evaluar, que se responsabilizará de:

- Evaluar el comportamiento del personal de los equipos de emergencia y el resto de personas de su zona
- Controlar los tiempos de reacción, alarma y evacuación
- Cuantificar el número de personas desalojadas
- Tomar registro gráfico de las circunstancias más representativas

La DS comunicará al Equipo de Trabajo en PRL y por extensión al personal de los equipos de emergencia las claves del ejercicio para que el día del simulacro estén predispuestos y preparados para su correcta ejecución.

## **FASE DE EJECUCIÓN**

Una vez que el DS y los observadores se encuentran en sus zonas de acción, se inicia el simulacro. A partir del elemento desencadenante, los pasos a seguir se ajustarán en la medida de lo posible al guion previo:

1. Alerta al personal, de forma tal que llegue la comunicación al Centro de Control (CC) y, desde éste, a la Dirección del Plan de Actuación en Emergencias (DPAE) y al Jefe de Intervención (JI)
2. Despliegue de los equipos de emergencia: Equipo de Primera Intervención, Alarma y Evacuación o Confinamiento (EPIAE)
3. En función de la evaluación de la emergencia por parte de la DPAE, comunicación de la señal de alarma
4. Emergencia general: Evacuación total (o confinamiento) del Centro
5. Comunicación con 112 Andalucía
6. Resolución de las incidencias que el DS y los observadores planteen
7. Recepción de la ayuda exterior, conclusión del simulacro y vuelta a la normalidad

Cada observador recogerá la información relevante ayudado por las fichas de seguimiento recogidas en el anexo II.

## **FASE DE JUICIO CRÍTICO**

Una vez concluido el simulacro, se celebrará una reunión en la que participen tanto el **DS y los observadores**, como el personal actuante (no es necesario que asista la totalidad del personal del Centro). En el curso de la reunión se analizarán detenidamente todas las etapas del desarrollo del simulacro, y en especial se pondrán en común los detalles sobre:

- El tiempo empleado en el simulacro
- Las personas que han participado en los equipos de emergencia
- Las personas que han participado en total en el ejercicio

- Los factores negativos que hayan dilatado cada fase
- El funcionamiento de los medios de alarma y evacuación
- La comunicación con Emergencias 112 Andalucía
- Los medios empleados para asegurar el desalojo total del centro
- El comportamiento del personal en general y del personal de los equipos de emergencia en particular.
- La capacidad de las vías de evacuación y del punto de reunión
- La recepción de la ayuda exterior
- La vuelta a la normalidad

Los detalles del ejercicio, fotos, y conclusiones se incluirán en el correspondiente Informe del Simulacro firmado por la persona responsable del Plan. El Equipo de Trabajo en PRL deberá custodiar estos informes y mantenerlos disponibles para posibles inspecciones del órgano competente.

#### 9.4. PROGRAMA DE REVISIÓN Y ACTUALIZACIÓN DE TODA LA DOCUMENTACIÓN QUE FORMA PARTE DEL PLAN DE AUTOPROTECCIÓN

Es habitual que se produzcan cambios en el Centro que pudieran afectar a los contenidos del Plan de Autoprotección, motivo que justifica la necesidad de que este sea actualizado permanentemente. Se tiene en cuenta que el Plan de Autoprotección tiene una vigencia indeterminada, pero **se revisará, al menos, cada tres años**.

En algunos casos, será necesario atender a circunstancias extraordinarias que obliguen a revisar el Plan:

- Modificación de la legislación vigente o reglamentación de orden interno
- Modificaciones en la configuración del edificio, en las actividades internas o incorporación de nuevos medios (personal y medios de protección) y recursos
- Deficiencias observadas en el Plan tras emergencias reales o bien a partir de la realización de un simulacro
- Modificación del nivel de riesgos tras incorporar alguna medida de mejora

Consideraciones:

- En muchas ocasiones, será suficiente con la incorporación de adendas en el documento que reflejen esos cambios. Estas adendas, cuando supongan un cambio importante, deben ser comunicadas al órgano competente de registro para su incorporación al expediente.
- Hay que tener en cuenta que los apartados que más cambios pueden sufrir (capítulo I y anexo I) son fáciles de sustituir
- Se procurará que cada tres años todas las actualizaciones y revisiones se integren en una nueva versión del documento.



## 9.5. PROGRAMA DE AUDITORÍAS E INSPECCIONES

### 9.5.1. AUDITORÍAS

Con las auditorías se dictarán las pautas de cómo llevar a cabo la evaluación de la eficacia de las medidas, procedimientos y equipos de protección, con el fin de identificar y subsanar cualquier fallo o funcionamiento defectuoso de los mismos.

El proceso de auditoría consta de las cuatro fases siguientes:

- Planeamiento y preparación
- Realización
- Informe
- Seguimiento

#### PLANEAMIENTO Y PREPARACIÓN

El planeamiento y preparación de la auditoría requiere:

- Elaboración del **Plan de Auditoría**, que incluya:
  - Alcance de ésta
  - Determinación de las medidas a realizar
  - Procedimientos
  - Equipos a emplear
  - Responsables de su realización
  - Calendario a seguir
- Organización del equipo de auditoría; normalmente será la Dirección del Plan de Autoprotección la responsable de su realización
- Notificación previa al Centro

#### REALIZACIÓN

La realización comprende tres fases distintas:

- Reunión previa con las personas responsables del área a auditar
- Desarrollo de la auditoría, sobre la base del programa preparado
- Reunión posterior con las personas responsables de cada área con el fin de informar sobre las desviaciones encontradas

#### INFORME

El responsable de auditoría preparará el informe final que contendrá los siguientes apartados:

- Descripción del objeto y alcance de la auditoría
- Nombre de la persona responsable de la auditoría
- Lista de las personas que han asistido a las reuniones previa y posterior a la auditoría

- Breve resumen de las conversaciones con las áreas objeto de la auditoría durante la reunión previa
- Breve resumen de las observaciones obtenidas durante la auditoría
- Lista detallada de las conclusiones a las que se ha llegado
- Sugerencias para la corrección de disconformidades o deficiencias detectadas

## **SEGUIMIENTO**

El seguimiento posterior a la auditoría tiene por objeto comprobar que se llevan a cabo las acciones correctoras derivadas de las no conformidades. Este seguimiento lo llevará a cabo la persona responsable de la auditoría y las personas responsables de las áreas correspondientes.

### **9.5.2. INSPECCIONES**

Las inspecciones se realizarán:

- Internamente: realizadas por personal que tiene relación orgánica con las personas responsables de los procedimientos
- Externamente: realizadas por personal externo ajeno a la estructura del Centro

La verificación del cumplimiento de las medidas y procedimientos establecidos en el Plan se realizará de forma periódica o bien de forma especial como consecuencia de un hecho concreto.

El alcance de la inspección será de distintos tipos en función del tipo de auditoría que se utilice.

- Auditoría de gestión: En la que se analizan los aspectos de los medios empleados en la gestión de emergencias, como son los órganos de dirección, las responsabilidades, los procedimientos previstos.
- Auditoría técnica: Para analizar los factores y elementos materiales que componen un sistema (medios de protección, instalación, mantenimiento, etc.).

La ejecución de las inspecciones requerirá las fases siguientes:

- Preparación y organización:
  - Fijación de los objetivos
  - Planificación del control a realizar
  - Designación del personal que va a realizar la inspección
- Realización de los controles a través de las siguientes técnicas:
  - Ejecución de simulacros
  - Chequeo de funcionamiento de sistemas
  - Entrevistas con los operarios, empleados...
  - Revisión de informes y partes de servicio
- Conclusiones:
  - Análisis de la información obtenida
  - Evaluación de los resultados
  - Comunicación a los responsables

En el caso de que se hayan detectado errores en los procedimientos o incumplimientos es necesario evaluar los motivos a fin de buscar soluciones alternativas a las medidas implantadas. Si de la evaluación se deduce la necesidad de aplicar procedimientos distintos, será necesario su desarrollo y aprobación por el Equipo de Trabajo en PRL.

Si de la implantación de nuevas medidas se desprende la necesidad de una nueva formación, ésta será programada conforme al apdo. 9.1.

## ANEXO I

# DIRECTORIO DE COMUNICACIÓN

<b>TELÉFONOS DEL PERSONAL DE EMERGENCIAS</b>			
<b>DIRECCIÓN DEL PLAN DE ACTUACIÓN EN EMERGENCIAS</b>			
Nombre			
Cargo	Jefatura de Secretaría del Rector	Horario habitual	Mañana
Teléfono fijo	954 462 299 – Ext. 9204	Teléfono móvil	-
<b>DIRECCIÓN DEL PLAN DE ACTUACIÓN EN EMERGENCIAS (SUPLENTE)</b>			
Nombre			
Cargo	Jefatura de Gabinete del Rector	Horario habitual	Mañana
Teléfono fijo	954 462 299 – Ext. 9250	Teléfono móvil	-
<b>CENTRO DE CONTROL</b>			
Nombre/s			
Cargo	Servicio de Conserjería	Horario habitual	Mañana-Tarde
Teléfono fijo	954 462 299 – Ext. 229	Teléfono móvil	
<b>JEFE DE INTERVENCIÓN</b>			
Nombre			
Cargo	Encargado de Equipo, Servicios Técnicos de obras, Equipamiento y Mantenimiento		
Teléfono fijo	954 462 299 – Ext. 9252	Teléfono móvil	
<b>EQUIPO DE APOYO</b>			
Cargo	Servicio de Vigilancia de Seguridad		
Teléfono fijo	954 462 299	Teléfono móvil	-
<b>SECCIÓN DE PREVENCIÓN DE LA UNIA</b>			
Nombre			
Teléfono fijo	954 46 22 99 - Ext. 9241	Correo Electrónico	

<b>EQUIPO DE PRIMERA INTERVENCIÓN, ALARMA Y EVACUACIÓN</b>			
Nombre			
Zona	Planta Primera – Gestión Cultural		
Teléfono fijo	954 462 299 – Ext. 9210	Teléfono móvil	
Nombre			
Zona	Planta Primera – Ordenación Académica		
Teléfono fijo	954 462 299 – Ext. 9265	Teléfono móvil	
Nombre			
Zona	Planta Primera – Área TIC/Calidad		
Teléfono fijo	954 462 299 – Ext. 9355	Teléfono móvil	
Nombre			
Zona	Planta Baja – Despachos Rector/Vicerrectores/Secretaría General		
Teléfono fijo	954 462 299 – Ext. 9276	Teléfono móvil	
Nombre			
Zona	Planta Baja – Gestión Académica/Aula		
Teléfono fijo	954 462 299 – Ext. 9236	Teléfono móvil	
Nombre			
Zona	Planta Baja – Registro/Comunicación		
Teléfono fijo	954 462 299 – Ext. 9251	Teléfono móvil	
Nombre			
Zona	Planta Sótano		
Teléfono fijo	954 462 299 – Ext. 9252	Teléfono móvil	

<b>2. TELÉFONOS DE AYUDA EXTERIOR</b>	
<b>ORGANISMO</b>	<b>TELÉFONO</b>
<b>TELÉFONO ÚNICO DE EMERGENCIAS 112 ANDALUCÍA</b>	<b>112</b>
Bomberos	080 955 47 11 16
Protección Civil	955 56 94 54 955 56 94 60
Policía Nacional	091
Policía Local	092
Guardia Civil	062
Emergencias Sanitarias (EPES)	061 955 030 100
Hospital Universitario Virgen Macarena	955 008 000
Hospital San Lázaro	955 017 800
Ayuntamiento de Sevilla	955 010 010
Información Toxicóloga (Servicio Permanente)	915 62 04 20
Compañía Eléctrica	902 51 65 16
Compañía de Aguas (EMASESA)	955 010 010