

# un i Universidad Internacional de Andalucía A

## Cuentas anuales 2010



## **PRESENTACIÓN**

La Ley Orgánica de Universidades de 21 de diciembre de 2001, establece en su Título XI “Del régimen económico y financiero de las universidades públicas”, las características que definen el comportamiento presupuestario de la institución universitaria. Por otra parte, la Ley 4/1994, de 12 de abril, de Creación de la Universidad Internacional de Andalucía, modificada por la Ley 15/2007, de 3 de diciembre, establece en su Artículo 8, entre las competencias del Patronato, la de “aprobar las cuentas anuales de la Universidad y de las entidades que de ella puedan depender”.

Al amparo de estas normativas legales, se presentan las Cuentas Anuales de la Universidad Internacional de Andalucía del año 2010, a la consideración y aprobación, si procede, del Consejo de Gobierno y del Patronato, respectivamente, de esta Universidad.

Sevilla, 24 de mayo de 2011

El Rector

La Gerente

Juan Manuel Suárez Japón

Luisa Rancaño Martín

## **APROBACIÓN**

Los contenidos económicos y financieros de estas cuentas anuales del año 2010 fueron conocidos por el Consejo de Gobierno, el 24 de mayo de 2011 y aprobado por el Patronato de la Universidad Internacional de Andalucía en Sesión Ordinaria del día 21 de junio de 2011.

## ÍNDICE

INTRODUCCIÓN	4
SITUACIÓN ECONÓMICO-PATIMONIAL	6
LIQUIDACIÓN PRESUPUESTARIA DEL EJERCICIO	17
MEMORIA	39
ANÁLISIS DESDE LA PERSPECTIVA DE GENERO	56

## INTRODUCCIÓN

## INTRODUCCIÓN

La Universidad Internacional de Andalucía ha elaborado las cuentas anuales de 2010 que comprenden el Balance de Situación al 31 de diciembre de 2010 y la Cuenta del Resultado económico-patrimonial, el estado de Liquidación del Presupuesto y la Memoria correspondiente al ejercicio anual terminado en dicha fecha. Al igual que en el ejercicio anterior, las cuentas anuales incorporan un estudio sobre el Impacto de Género alineándose, por tanto, con los objetivos y compromisos del gobierno de la Comunidad Autónoma de Andalucía.

Las cuentas anuales de la Universidad Internacional de Andalucía reflejan la ejecución del presupuesto y la situación económica y financiera de la Institución, han sido elaboradas por la Gerencia y se someten a consideración de auditoría externa que ha sido realizada por la firma Deloitte. Dichas cuentas se elevan a Consejo de Gobierno que las remite al Patronato para su aprobación.

La estructura del documento es la siguiente:

- La situación económico-patrimonial de la institución.
- La liquidación presupuestaria del ejercicio
- Memoria
- Informe sobre el impacto de género.
- Informe de Auditoría externa.

**SITUACIÓN ECONÓMICO PATRIMONIAL**

## BALANCE

El balance refleja la situación patrimonial de la Universidad al cierre del ejercicio 2010. Se estructura a través de dos grandes masas patrimoniales:

- Activo: constituido por los bienes y derechos de la Universidad, así como los posibles gastos diferidos.
- Pasivo: integrado por las deudas exigibles por terceros y los fondos propios de la Universidad.

El activo se ordena atendiendo a su grado de liquidez, distinguiéndose dos partidas fundamentales: el inmovilizado y el activo circulante. El peso de cada una de las dos grandes secciones que componen el Activo de la Universidad al cierre del ejercicio 2010 es el siguiente:

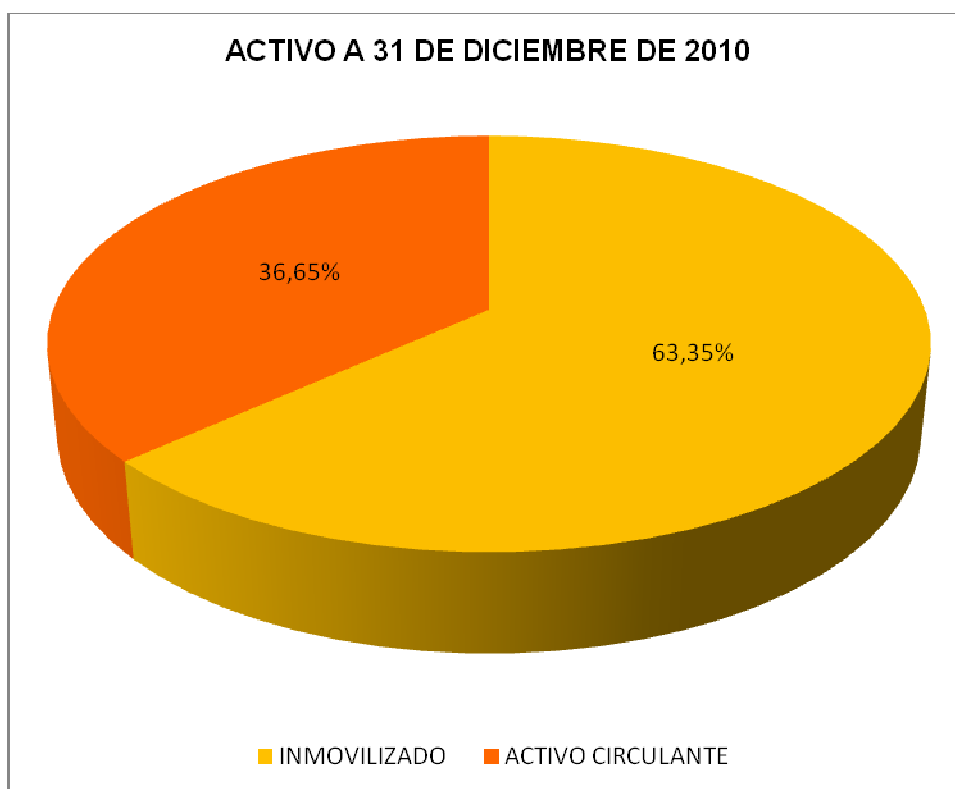

La masa patrimonial de mayor importe del activo es el inmovilizado, que constituye el conjunto de elementos patrimoniales tangibles e intangibles de carácter permanente.

Dentro del mismo se distingue:

- Inmovilizado inmaterial: que es el conjunto de bienes intangibles y derechos susceptibles de valoración económica, que representan el 0,19 % del inmovilizado.
- Inmovilizado material: que está constituido por el conjunto de los bienes tangibles, muebles e inmuebles, que sean propiedad de la Universidad o se hallen

adscritos a la misma, y que son utilizados de forma continuada en la prestación del servicio con una vida útil que trasciende al ejercicio económico. Es la rúbrica más importante del inmovilizado suponiendo un 99,67 % del mismo.

- Inversiones financieras permanentes, que representan un 0,13 % del total inmovilizado.

El capital circulante constituye el 36,65% del activo, y se caracteriza porque sus elementos no tienen vocación de permanencia, siendo su vida normal inferior al año. La participación de cada una de las partidas que componen el capital circulante al cierre del ejercicio 2010 es la siguiente:

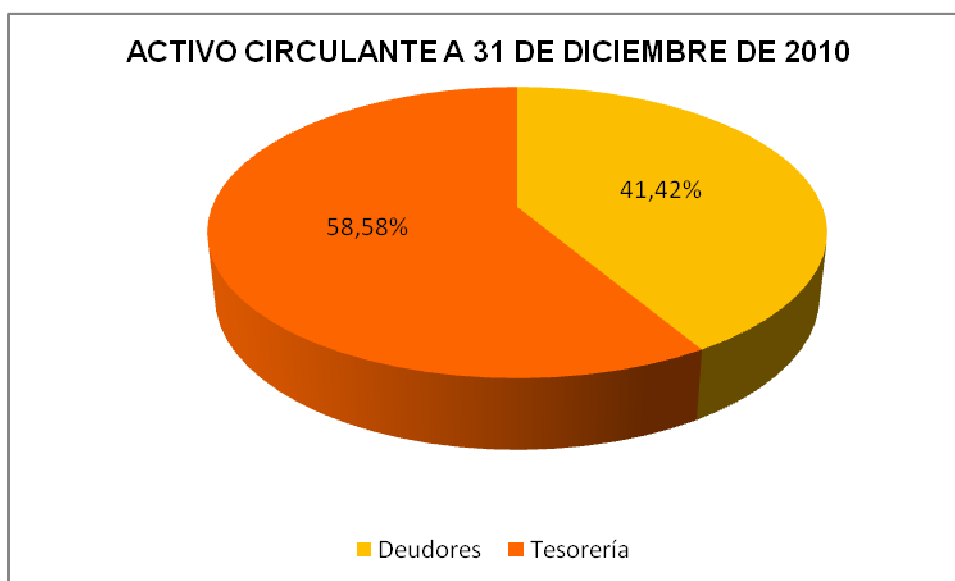

El pasivo se ordena atendiendo a su grado de exigibilidad, distinguiéndose entre fondos propios y ajenos. La Universidad Internacional de Andalucía al cierre del ejercicio 2010 cuenta con el 93,30 % de fondos propios y el 6,70 % de fondos ajenos.

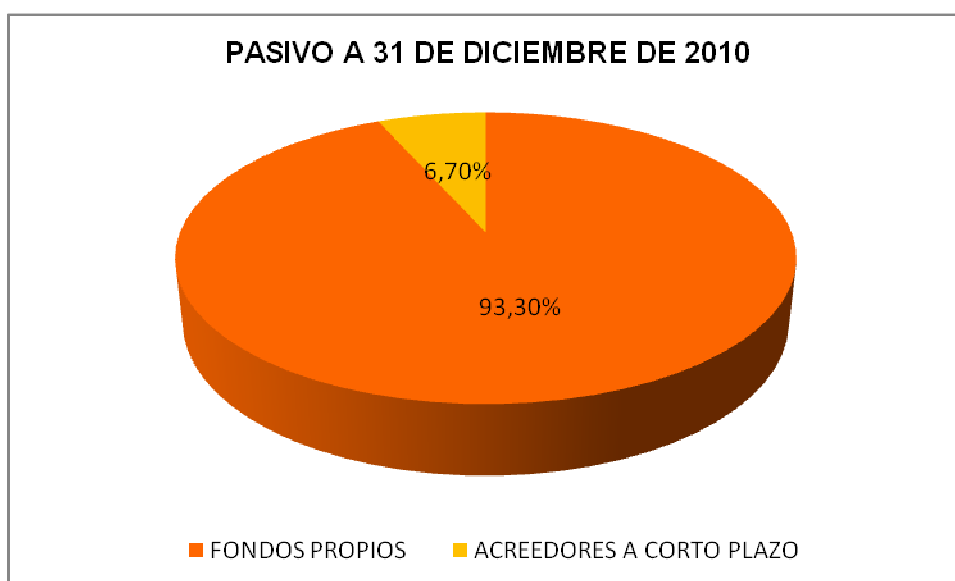



**UNIVERSIDAD INTERNACIONAL DE ANDALUCÍA**  
**BALANCE**  
**EJERCICIO 2010**

Nº CUENTAS	ACTIVO	2010	2009	Nº CUENTAS	PASIVO	2010	2009
	<b>A) INMOVILIZADO</b>	<b>11.162.659,55</b>	<b>10.770.479,23</b>		<b>A) FONDOS PROPIOS</b>	<b>16.438.584,78</b>	<b>17.715.061,65</b>
	<b>I. Inversiones destinadas al uso general</b>				<b>I. Patrimonio</b>	<b>17.715.061,65</b>	<b>16.817.575,17</b>
200	1. Terrenos y bienes naturales	0,00	0,00	100	1. Patrimonio	17.715.061,65	16.817.575,17
201	2. Infraestructuras y bienes destinados al uso general	0,00	0,00	101	2. Patrimonio recibido en adscripción	0,00	0,00
202	3. Bienes comunales	0,00	0,00	103	3. Patrimonio recibido en cesión	0,00	0,00
208	4. Bienes del Patrimonio histórico, artístico y cultural	0,00	0,00	(107)	4. Patrimonio entregado en adscripción	0,00	0,00
	<b>II. Inmovilizaciones inmateriales</b>	<b>21.740,67</b>	<b>39.046,88</b>	(108)	5. Patrimonio entregado en cesión	0,00	0,00
210	1. Gastos de investigación y desarrollo	39.717,66	39.717,66	(109)	6. Patrimonio entregado al uso general	0,00	0,00
212	2. Propiedad industrial	18.064,56	18.064,56	11	<b>II. Reservas</b>	<b>0,00</b>	<b>0,00</b>
215	3. Aplicaciones informáticas	0,00	0,00		<b>III. Resultados de ejercicios anteriores</b>		
216	4. Propiedad intelectual	0,00	0,00	120	1. Resultados positivos de ejercicios anteriores	0,00	0,00
217	5. Derechos sobre bienes en régimen de arrendamiento financiero	0,00	0,00	(121)	2. Resultados negativos de ejercicios anteriores	0,00	0,00
219	6. Otro inmovilizado inmaterial	0,00	0,00	129	<b>IV. Resultados del ejercicio</b>	<b>-1.276.476,87</b>	<b>897.486,48</b>
(291),(2921)	7. Provisiones	0,00	0,00	14	<b>B) PROVISIONES PARA RIESGOS Y GASTOS</b>	<b>0,00</b>	<b>0,00</b>
(281)	8. Amortizaciones	-36.041,55	-18.735,34		<b>C) ACREEDORES A LARGO PLAZO</b>		
	<b>III. Inmovilizaciones materiales</b>	<b>11.125.918,88</b>	<b>10.716.342,27</b>		<b>I. Emisiones de obligaciones y otros valores negociables</b>		
220,221	1. Terrenos y construcciones	9.891.438,11	9.497.737,95	150	1. Obligaciones y bonos	0,00	0,00
222,223	2. Instalaciones técnicas y maquinaria	1.215.983,85	1.159.867,45	155	2. Deudas representadas en otros valores negociables	0,00	0,00
224,226	3. Utillaje y mobiliario	2.684.058,96	2.616.269,08	156	3. Intereses de obligaciones y otros valores	0,00	0,00
227,228,229	4. Otro inmovilizado	1.935.267,47	1.653.309,33	158,159	4. Deudas en moneda extranjera	0,00	0,00
(292),(2922)	5. Provisiones	0,00	0,00		<b>II. Otras deudas a largo plazo</b>		
(282)	6. Amortizaciones	-4.600.829,51	-4.210.841,54	170,176	1. Deudas con entidades de crédito	0,00	0,00
23	<b>IV. Inversiones gestionadas</b>	<b>0,00</b>	<b>0,00</b>	171,173,177	2. Otras deudas	0,00	0,00
	<b>V. Inversiones financieras permanentes</b>	<b>15.000,00</b>	<b>15.000,00</b>	178,179	3. Deudas en moneda extranjera	0,00	0,00
250,251,256	1. Cartera de valores a largo plazo	15.000,00	15.000,00	180,185	4. Fianzas y depósitos recibidos a largo plazo	0,00	0,00
252,253,257	2. Otras inversiones y créditos a largo plazo	0,00	0,00	259	<b>III. Desembolsos pendientes sobre acciones no exigidas</b>	<b>0,00</b>	<b>0,00</b>
260,265	3. Fianzas y depósitos constituidos a largo plazo	0,00	0,00		<b>D) ACREEDORES A CORTO PLAZO</b>	<b>1.180.676,58</b>	<b>856.755,37</b>
(297),(298)	4. Provisiones	0,00	0,00		<b>I. Emisiones de obligaciones y otros valores negociables</b>		
27	<b>B) GASTOS A DISTRIBUIR EN VARIOS EJERCICIOS</b>	<b>0,00</b>	<b>0,00</b>	500	1. Obligaciones y bonos a corto plazo	0,00	0,00
	<b>C) ACTIVO CIRCULANTE</b>	<b>6.456.601,81</b>	<b>7.801.427,87</b>	505	2. Deudas representadas en otros valores negociables	0,00	0,00
	<b>I. Existencias</b>			506	3. Intereses de obligaciones y otros valores	0,00	0,00
	<b>II. Deudores</b>	<b>2.674.170,95</b>	<b>3.610.587,17</b>	508,509	4. Deudas en moneda extranjera	0,00	0,00
43	1. Deudores presupuestarios	2.662.996,59	3.596.516,94		<b>II. Deudas con entidades de crédito</b>		
44	2. Deudores no presupuestarios	7.975,70	11.309,17	520	1. Préstamos y otras deudas	0,00	0,00
45	3. Deudores por administración de recursos por cuenta de otros entes públicos	0,00	0,00	526	2. Deudas por intereses	0,00	0,00
470,471,472	4. Administraciones Públicas	3.198,66	2.761,06		<b>III. Acreedores</b>	<b>1.180.676,58</b>	<b>856.755,37</b>
550,555,558	5. Otros deudores	0,00	0,00	40	1. Acreedores presupuestarios	832.035,18	499.802,64
(490)	6. Provisiones	0,00	0,00	41	2. Acreedores no presupuestarios	9.960,47	9.017,06
	<b>III. Inversiones financieras temporales</b>			45	3. Acreedores por administración de recursos por cuenta de otros entes públicos	0,00	0,00
540,541,546,(549)	1. Cartera de valores a corto plazo	0,00	0,00	475,476,477	4. Administraciones Públicas	161.743,92	215.445,55
542,543,544,545,547,548	2. Otras inversiones y créditos a corto plazo	0,00	0,00	521,523,527,528,529,550,	5. Otros acreedores	176.937,01	132.490,12
565,566	3. Fianzas y depósitos constituidos a corto plazo	0,00	0,00	554,559			
(597),(598)	4. Provisiones	0,00	0,00	560,561	6. Fianzas y depósitos recibidos a corto plazo	0,00	0,00
57	<b>IV. Tesorería</b>	<b>3.782.430,86</b>	<b>4.190.840,70</b>	485,585	<b>IV. Ajustes por periodificación</b>	<b>0,00</b>	<b>0,00</b>
480,580	<b>V. Ajustes por periodificación</b>	<b>0,00</b>	<b>0,00</b>	491	<b>E) PROVISIONES PARA RIESGOS Y GASTOS A CORTO PLAZO</b>		
					<b>I. Provisión para la devolución de ingresos</b>	<b>0,00</b>	<b>0,00</b>
	<b>TOTAL GENERAL (A+B+C)...</b>	<b>17.619.261,36</b>	<b>18.571.817,02</b>		<b>TOTAL GENERAL (A+B+C+D+E)...</b>	<b>17.619.261,36</b>	<b>18.571.817,02</b>

## CUENTA DEL RESULTADO ECONÓMICO-PATRIMONIAL

La cuenta del resultado económico-patrimonial comprende, con la debida separación, los ingresos y beneficios del ejercicio, los gastos y pérdidas del mismo y, por diferencia, el resultado, ahorro o desahorro.

La Universidad Internacional de Andalucía en el transcurso del año 2010 ha obtenido un total de ingresos de 14.953.199,08 euros frente a 16.229.675,95 euros de gastos. La diferencia entre ambos flujos económicos supone un desahorro de 1.276.476,87 euros.

Un análisis de la participación de las distintas partidas de gastos en la cuenta del resultado económico-patrimonial revela que el 38,21% del total de gastos son de personal, los servicios exteriores representan el 50,16% de los gastos, las transferencias y subvenciones suman el 8,56% de los gastos, las dotaciones para amortizaciones del inmovilizado ascienden al 2,62% de los gastos, mientras que los tributos, las pérdidas procedentes del inmovilizado y los gastos y pérdidas de otros ejercicios representan el 0,06%, 0,02% y 0,38% respectivamente.

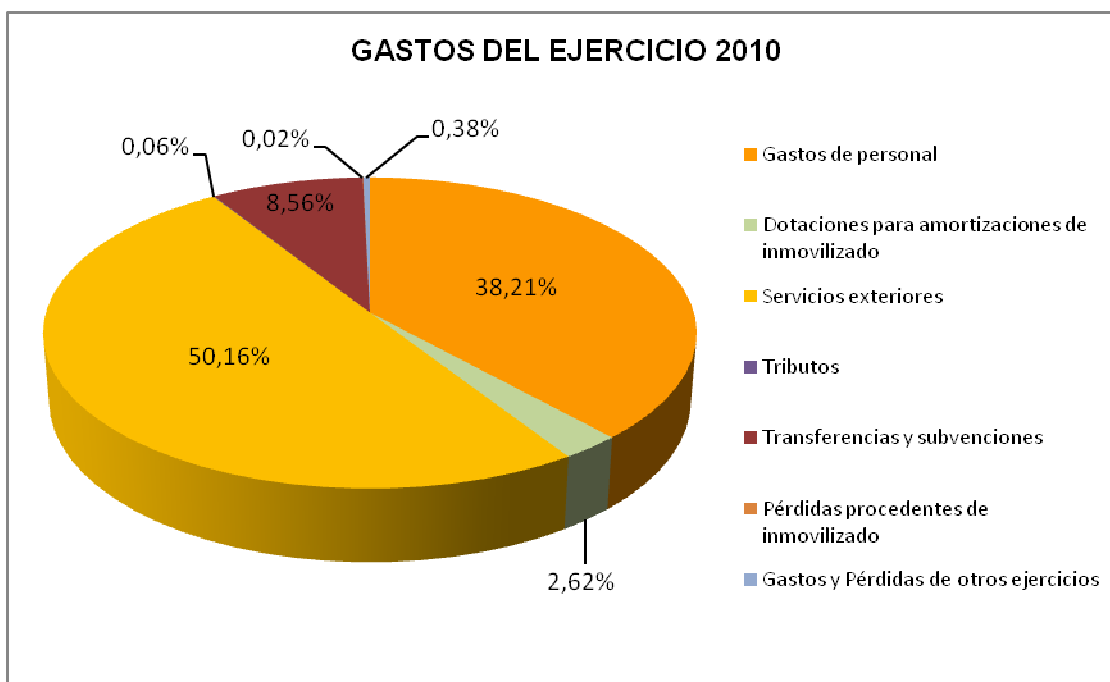

Por lo que respecta a los ingresos, la partida más importante la representan las transferencias y subvenciones con un 79,92% del total de los ingresos, los gastos por prestación de servicios suponen el 19,57% de los ingresos, mientras que otros ingresos de gestión suman el 0,46% y los ingresos y beneficios de otros ejercicios ascienden al 0,05% de los ingresos.

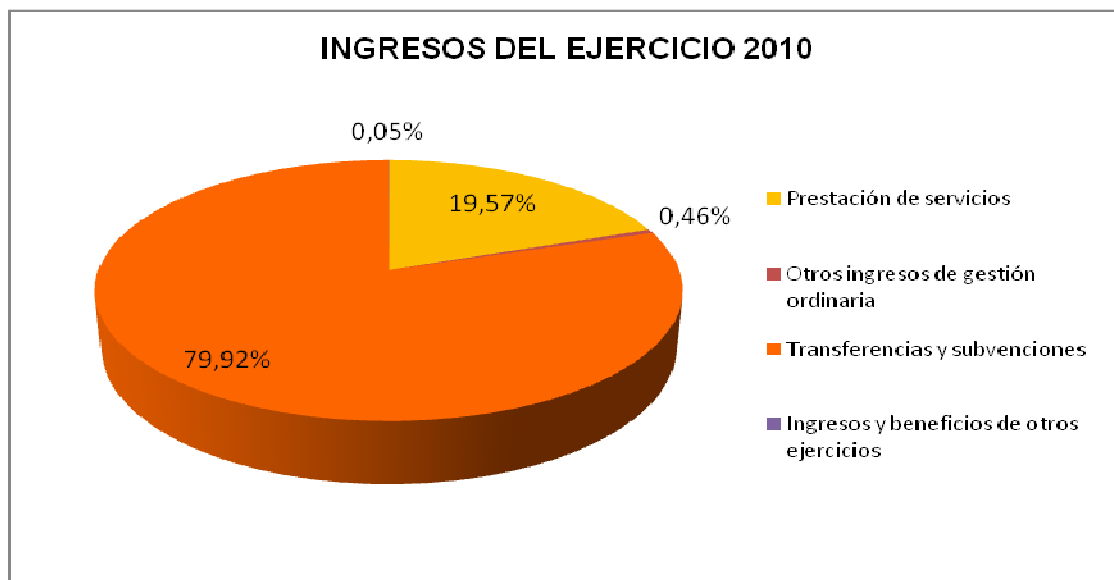

**UNIVERSIDAD INTERNACIONAL DE ANDALUCÍA**  
**CUENTA DEL RESULTADO ECONÓMICO-PATRIMONIAL**  
**EJERCICIO 2010**

Nº CUENTAS	DEBE	2010	2009	Nº CUENTAS	HABER	2010	2009
	<b>A) GASTOS</b>	<b>16.229.675,95</b>	<b>14.666.451,43</b>		<b>B) INGRESOS</b>	<b>14.953.199,08</b>	<b>15.563.937,91</b>
	<b>I. Gastos de funcionamiento de los servicios y prestaciones sociales</b>	<b>14.775.319,86</b>	<b>13.616.107,86</b>		<b>1. Prestación de servicios</b>	<b>2.926.503,84</b>	<b>2.489.247,83</b>
	a) Gastos de personal:	6.201.252,04	5.835.636,86	740	a) Tasas por prestación de servicios o realización de actividades	136.708,46	86.489,56
640,641	a.1) Sueldos, salarios y asimilados	4.943.974,94	4.679.827,28	741	b) Precios públicos por prestación de servicios o realización de actividades	2.789.795,38	2.402.758,27
642,643,644	a.2) Cargas sociales	1.257.277,10	1.155.809,58	742	c) Precios públicos por utilización privativa o aprovechamiento especial del dominio público	0,00	0,00
645	b) Prestaciones sociales	0,00	0,00				
68	c) Dotaciones para amortizaciones de inmovilizado	424.668,67	392.680,25		<b>2. Otros ingresos de gestión ordinaria</b>	<b>69.320,24</b>	<b>158.266,53</b>
	d) Variación de provisiones de tráfico	0,00	0,00	773	a) Reintegros	2.886,26	4.740,19
675,694,(794)	d.1) Variación de provisiones y pérdidas de créditos incobrables	0,00	0,00	78	b) Trabajos realizados por la entidad	0,00	0,00
691,(791)	d.2) Variación de provisión para devoluciones de ingresos	0,00	0,00		c) Otros ingresos de gestión	49.086,21	78.628,08
	e) Otros gastos de gestión	8.149.289,82	7.387.790,75	775,776,777	c.1) Ingresos accesorios y otros de gestión corriente	49.086,21	78.628,08
62	e.1) Servicios exteriores	8.140.041,92	7.379.357,46	790	c.2) Exceso de provisiones de riesgos y gastos	0,00	0,00
63	e.2) Tributos	9.247,90	8.433,29	760	d) Ingresos de participaciones en capital	0,00	0,00
676	e.3) Otros gastos de gestión corriente	0,00	0,00	761,762	e) Ingresos de otros valores negociables y de créditos del activo inmovilizado	0,00	0,00
	f) Gastos financieros y asimilables	79,11	0,00		f) Otros intereses e ingresos asimilados	17.347,77	74.898,26
661,662,663,665,669	f.1) Por deudas	79,11	0,00	763,765,769	f.1) Otros intereses	17.347,77	74.898,26
666,667	f.2) Pérdidas de inversiones financieras	0,00	0,00	766	f.2) Beneficios en inversiones financieras	0,00	0,00
696,698,699,(796),(798),(799),	g) Variación de las provisiones de inversiones financieras	0,00	0,00	768	g) Diferencias positivas de cambio	0,00	0,00
697,(797)							
668	h) diferencias negativas de cambio	30,22	0,00		<b>3. Transferencias y subvenciones</b>	<b>11.950.056,23</b>	<b>12.908.376,49</b>
				750	a) Trasferencias corrientes	11.354.362,00	12.054.985,00
	<b>2. Transferencias y subvenciones</b>	<b>1.389.072,59</b>	<b>1.024.502,26</b>	751	b) Subvenciones corrientes	571.874,83	724.664,49
650	a) Transferencias corrientes	210.463,59	68.289,40	755	c) Transferencias de capital	0,00	0,00
651	b) Subvenciones corrientes	1.163.319,87	919.546,26	756	d) Subvenciones de capital	23.819,40	128.727,00
655	c) Transferencias de capital	15.289,13	36.666,60				
656	d) Subvenciones de capital	0,00	0,00		<b>4. Ganancias e ingresos extraordinarios</b>	<b>7.318,77</b>	<b>8.047,06</b>
				770,771	a) Beneficios procedentes del inmovilizado	0,00	0,00
	<b>3. Pérdidas y gastos extraordinarios</b>	<b>65.283,50</b>	<b>25.841,31</b>	774	b) Beneficios por operaciones de endeudamiento	0,00	0,00
670,671	a) Pérdidas procedentes de inmovilizado	3.395,37	3.073,32	778	c) Ingresos extraordinarios	0,00	0,00
674	b) Pérdidas por operaciones de endeudamiento	0,00	0,00	779	d) Ingresos y beneficios de otros ejercicios	7.318,77	8.047,06
678	c) Gastos extraordinarios	0,00	0,00				
679	d) Gastos y Pérdidas de otros ejercicios	61.888,13	22.767,99				
692,(792)	e) Variación de provisión de inmovilizado no financiero	0,00	0,00				
	<b>AHORRO</b>		<b>897.486,48</b>		<b>DESAHORRO</b>	<b>1.276.476,87</b>	

Los registros de la cuenta de resultados que propone el Plan General de Contabilidad Pública responden más a una preocupación por la solvencia y el equilibrio financiero de la institución que a la necesidad de conocer la eficacia, eficiencia y economía que cada institución alcanza anualmente en su proceso productivo.

Un proceso de determinación del resultado económico-patrimonial de la Universidad que se identificaría más con el seguido por cualquier entidad que trata de alcanzar sus objetivos sería el que se propone en el siguiente cuadro.

<b>GASTOS</b>	<b>IMPORTES</b>	<b>INGRESOS</b>	<b>IMPORTES</b>
a) Gastos de personal:	6.201.252,04	1) Tasas por prestación de servicios o realización de actividades	136.708,46
a.1) Sueldos, salarios y asimilados	4.943.974,94		
a.2) Cargas sociales	1.257.277,10	2) Precios públicos por prestación de servicios o realización de actividades	2.789.795,38
b) Prestaciones sociales	0	3) Precios públicos por utilización privativa o aprovechamiento especial del dominio público	0
c) Otros gastos de gestión	8.149.289,82	4) Reintegros	2.886,26
c.1) Servicios exteriores	8.140.041,92		
c.2) Tributos	9.247,90	5) Trabajos realizados por la entidad	0
c.3) Otros gastos de gestión corriente	0	6) Otros ingresos de gestión	49.086,21
		<b>I. PERDIDA BRUTA DE FUNCIONAMIENTO</b>	<b>11.372.065,55</b>
c) Dotaciones para amortizaciones de inmovilizado	424.668,67		
e) Variaciones de provisiones de tráfico	0		
		<b>II. PERDIDA NETA DE FUNCIONAMIENTO</b>	<b>11.796.734,22</b>
f) Transferencias corrientes	210.463,59	7) Tránsferencias corrientes	11.354.362,00
g) Subvenciones corrientes	1.163.319,87	8) Subvenciones corrientes	571.874,83
h) Transferencias de capital	15.289,13	9) Transferencias de capital	0
i) Subvenciones de capital	0	10) Subvenciones de capital	23.819,40
		<b>III. PERDIDA DE OPERACIONES CORRIENTES</b>	<b>1.235.750,58</b>
j) Gastos financieros y asimilables	79,11	11) Ingresos de participaciones en capital	0
k) Variación de las provisiones de inversiones financieras	0	12) Ingresos de otros valores negociables y de créditos del activo inmovilizado	0
l) diferencias negativas de cambio	30,22	13) Otros intereses e ingresos asimilados	17.347,77
		13.1) Otros intereses	17.347,77
		13.2) Beneficios en inversiones financieras	0
		14) Diferencias positivas de cambio	0
		<b>IV. PERDIDA FINANCIERA</b>	<b>1.218.512,14</b>
m) Pérdidas procedentes de inmovilizado	3.395,37	15) Beneficios procedentes del inmovilizado	0
n) Pérdidas por operaciones de endeudamiento	0	16) Beneficios por operaciones de endeudamiento	0
ñ) Gastos extraordinarios	0	17) Ingresos extraordinarios	0
o) Gastos y Pérdidas de otros ejercicios	61.888,13	18) Ingresos y beneficios de otros ejercicios	7.318,77
p) Variación de provisión de inmovilizado no financiero	0		
		<b>V. PERDIDA DEL EJERCICIO (DESAHORRO)</b>	<b>1.276.476,87</b>

## RATIOS PATRIMONIALES

### Ratios de liquidez

El término liquidez alude a la capacidad de los activos para convertirse en dinero efectivo de manera inmediata sin pérdida significativa de su valor.

La masa Activo Circulante es, en principio, la más líquida; bastante menor es la liquidez del inmovilizado, incluso, en alguno de sus componentes, puede afirmarse que la liquidez es nula.

Con el **ratio de liquidez general** se intenta apreciar la capacidad de la Universidad para afrontar sus obligaciones y deudas con plazo inferior a un año.

<b>Ratio de liquidez general 2009-2010</b>		
	<b>2009</b>	<b>2010</b>
Activo circulante (1)	7.801.427,87	6.456.601,81
Pasivo circulante (2)	856.755,37	1.180.676,58
<b>Liquidez (1)/(2)</b>	<b>9,11</b>	<b>5,47</b>

Como se observa en el cuadro anterior, aunque la liquidez general ha disminuido considerablemente en el ejercicio 2010, aún sigue estando muy por encima de la unidad, y por tanto, la Universidad podrá afrontar sus obligaciones y deudas a corto plazo con sus propios recursos.

El **ratio de liquidez inmediata**, por su parte, mide la relación del disponible respecto al exigible, es decir, no se tienen en cuenta los derechos a cobrar de la Universidad.

<b>Ratio de liquidez inmediata 2009-2010</b>		
	<b>2009</b>	<b>2010</b>
Disponible (1)	4.190.840,70	3.782.430,86
Exigible (2)	856.755,37	1.180.676,58
<b>Liquidez inmediata (1)/(2)</b>	<b>4,89</b>	<b>3,20</b>

Aunque al cierre del ejercicio 2010 ha descendido el saldo de tesorería en un 9,75% con respecto al ejercicio anterior, la Universidad sigue teniendo un ratio de liquidez inmediata muy superior a 0,50, que se considera normal. Es decir, con el disponible se puede hacer frente a las deudas a corto plazo.

### Ratio de solvencia

La solvencia es la capacidad que la Universidad tiene para hacer frente a sus deudas. Debe suceder que el activo real sea mayor que los fondos ajenos totales, es decir, que la Universidad tenga recursos suficientes para afrontar a su vencimiento la totalidad de sus deudas.

El **ratio de solvencia** compara las deudas totales de la Universidad y los recursos totales con los que se podrán atender aquéllas.

<b>Ratio de solvencia 2009-2010</b>		
	<b>2009</b>	<b>2010</b>
Activo (1)	18.571.907,10	17.619.261,36
Exigible total (2)	856.755,37	1.180.676,58
<b>Solvencia (1)/(2)</b>	<b>21,68</b>	<b>14,92</b>

En el año 2010 el indicador de solvencia ha disminuido con respecto al ejercicio anterior en 6,76 puntos, volviendo a niveles del ejercicio 2008.

#### **Ratio de cobertura**

El propósito es observar la adecuación entre las fuentes de financiación y su inversión.

El **ratio de cobertura del inmovilizado** mide los fondos propios con respecto a su materialización en activos inmovilizados.

<b>Ratio de cobertura del inmovilizado con fondos propios 2009-2010</b>		
	<b>2009</b>	<b>2010</b>
Inmovilizado neto (1)	10.770.479,23	11.162.659,55
Fondos propios (2)	17.715.151,73	16.438.584,78
<b>Cobertura (2)/(1)</b>	<b>1,64</b>	<b>1,47</b>

Aunque el ratio de cobertura ha experimentado una disminución de 0,17 puntos con respecto al ejercicio anterior, sigue estando muy por encima de la unidad, con lo que los fondos propios de la Universidad cubren su activo inmovilizado.



**LIQUIDACIÓN PRESUPUESTARIA DEL EJERCICIO**

El presupuesto inicial de la Universidad Internacional de Andalucía ascendió a 18.145.504,46 euros. Estos créditos experimentaron unas modificaciones por importe de 802.399,57 euros, que elevaron el presupuesto definitivo hasta 18.947.904,03 euros, lo que supone un incremento del 8,36% con respecto al presupuesto definitivo del ejercicio 2009.

### LIQUIDACIÓN DEL ESTADO DE INGRESOS

En relación a la liquidación del estado de ingresos, debemos señalar que, en el ejercicio 2010, se reconocen unos derechos netos por valor de 14.946.587,31 euros de los cuales se recaudan 12.679.285,12 euros, lo que representa un porcentaje de recaudación del 84,83%, quedando unos derechos pendientes de cobro de 2.267.302,19 euros.

<b>DISTRIBUCIÓN DE LOS INGRESOS DE LA UNIA. EJERCICIO 2010</b>		
<b>Capítulo</b>	<b>Importe</b>	<b>Porcentaje</b>
TASAS, PRECIOS PÚBLICOS Y OTROS INGRESOS	2.947.172,00	19,72
TRANSFERENCIAS CORRIENTES	11.926.236,83	79,79
INGRESOS PATRIMONIALES	49.359,08	0,33
TRANSFERENCIAS DE CAPITAL	23.819,40	0,16
<b>Total</b>	<b>14.946.587,31</b>	<b>100,00</b>

Las partidas más significativas son las dedicadas a las tasas, precios públicos y otros ingresos, fuente principal de ingresos propios, con una cantidad de 2.947.172,00 euros, un 19,72% del total de ingresos; así como las transferencias corrientes, principal fuente de ingresos ajenos, con un importe de 11.926.236,83 euros, representando un 79,79% sobre el mencionado total. Si a esta última añadimos lo liquidado por transferencias de capital (23.819,40 euros) nos encontramos que lo aportado por entes externos, en especial por la Comunidad Autónoma de Andalucía, se sitúan en el 79,95% de los derechos totales reconocidos.

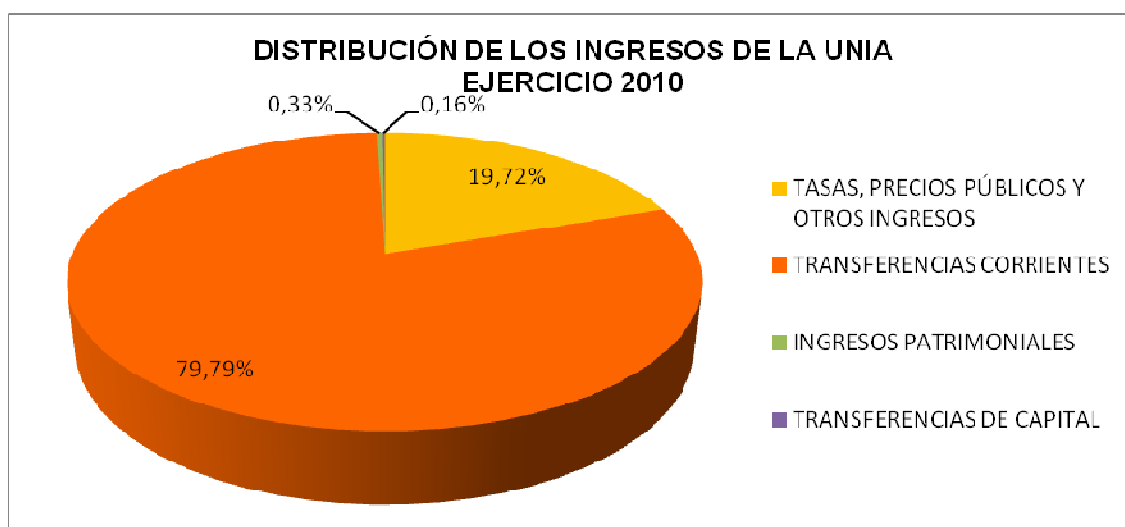

### **Capítulo 3: Tasas, precios públicos y otros ingresos**

Del importe liquidado por tasas, precios públicos y otros ingresos se deben destacar los derechos de matrículas en cursos y seminarios de enseñanzas propias que asciende a 1.833.096,32 euros, lo que supone un 62,20% del total del capítulo. Por su parte, los derechos generados por las enseñanzas oficiales ascienden a 481.764,01 euros, el 16,34% del total del derechos liquidados del capítulo, con lo que las enseñanzas propias generan casi el cuádruple de derechos que las enseñanzas oficiales dentro de la UNIA.

### **Capítulo 4: Transferencias corrientes**

De los derechos imputados a transferencias corrientes, resaltan los subconceptos 450.00 y 450.01 del estado de ingresos, correspondientes a las realizadas por la Consejería de Economía, Innovación y Ciencia de la Junta de Andalucía para financiación operativa estructural y financiación operativa vinculada a resultados, que ascienden a 11.166.912 euros, que suponen el 93,63% del total de capítulo cuarto y el 74,71% del total de derechos reconocidos. Como en años anteriores la Comunidad Autónoma continúa siendo la principal fuente de financiación de la Universidad, aunque estos ingresos han disminuido un 6,75% respecto al ejercicio anterior.

### **Capítulo 5: Ingresos patrimoniales**

Este capítulo presenta, al igual que en el ejercicio precedente, unos resultados en cuanto a derechos liquidados por debajo de lo inicialmente presupuestado, debido fundamentalmente a la bajada de los tipos de interés y a la disminución de los excedentes de tesorería que han mermado los derechos generados por intereses de depósitos.

Por intereses de cuentas bancarias se liquidan unos ingresos de 17.347,77 euros, lo que supone un decremento del 76,84% con respecto al ejercicio anterior.

### **Capítulo 7: Transferencias de capital**

Dentro de las transferencias de capital nos encontramos con la subvención recibida de la Entidad Pública Empresarial RED.ES por importe de 23.819,40.

**UNIVERSIDAD INTERNACIONAL DE ANDALUCÍA**  
ESTADO DE INGRESOS  
EJERCICIO 2010  
POR ARTÍCULOS

EXPLICACIÓN	PREVISIONES PRESUPUESTARIAS			DERECHOS RECONOCIDOS NETOS	RECAUDACIÓN NETA	DERECHOS PENDIENTES DE COBRO
	INICIALES	MODIFICACIONES	DEFINITIVOS			
<b>CAPÍTULO 3. TASAS, PRECIOS PÚBLICOS Y OTROS INGRESOS</b>	<b>3.843.931,98</b>	<b>0,00</b>	<b>3.843.931,98</b>	<b>2.947.172,00</b>	<b>2.606.419,98</b>	<b>340.752,02</b>
Artículo 30. Tasas	25.933,98	0,00	25.933,98	34.854,65	33.375,79	1.478,86
Artículo 31. Precios Públicos	712.188,00	0,00	712.188,00	446.909,36	326.288,17	120.621,19
Artículo 32. Otros ingresos procedentes de prestaciones de servicios	3.099.810,00	0,00	3.099.810,00	2.445.446,83	2.234.086,00	211.360,83
Artículo 33. Venta de bienes	6.000,00	0,00	6.000,00	8.927,06	1.635,92	7.291,14
Artículo 38. Reintegros de operaciones corrientes	0,00	0,00	0,00	2.886,26	2.886,26	0,00
Artículo 39. Otros ingresos	0,00	0,00	0,00	8.147,84	8.147,84	0,00
<b>CAPÍTULO 4. TRANSFERENCIAS CORRIENTES</b>	<b>12.509.805,58</b>	<b>0,00</b>	<b>12.509.805,58</b>	<b>11.926.236,83</b>	<b>10.006.004,66</b>	<b>1.920.232,17</b>
Artículo 40. De la Administración General del Estado	35.600,00	0,00	35.600,00	31.549,16	31.549,16	0,00
Artículo 41. De organismos autónomos administrativos	94.000,00	0,00	94.000,00	61.934,76	51.934,76	10.000,00
Artículo 44. De empresas públicas y otros entes públicos	0,00	0,00	0,00	18.000,00	18.000,00	0,00
Artículo 45. De Comunidades Autónomas	12.139.205,58	0,00	12.139.205,58	11.499.400,55	9.619.828,38	1.879.572,17
Artículo 46. De Corporaciones locales	91.000,00	0,00	91.000,00	39.000,00	15.000,00	24.000,00
Artículo 47. De Empresas Privadas	0,00	0,00	0,00	3.444,00	3.444,00	0,00
Artículo 48. De familias e instituciones sin fines de lucro	150.000,00	0,00	150.000,00	268.286,74	261.626,74	6.660,00
Artículo 49. Del Exterior	0,00	0,00	0,00	4.621,62	4.621,62	0,00
<b>CAPÍTULO 5. INGRESOS PATRIMONIALES</b>	<b>148.250,00</b>	<b>0,00</b>	<b>148.250,00</b>	<b>49.359,08</b>	<b>43.041,08</b>	<b>6.318,00</b>
Artículo 52. Intereses de depósitos	105.250,00	0,00	105.250,00	17.347,77	17.347,77	0,00
Artículo 54. Rentas de bienes inmuebles	43.000,00	0,00	43.000,00	32.011,31	25.693,31	6.318,00
<b>CAPÍTULO 7. TRANSFERENCIAS DE CAPITAL</b>	<b>193.000,00</b>	<b>0,00</b>	<b>193.000,00</b>	<b>23.819,40</b>	<b>23.819,40</b>	<b>0,00</b>
Artículo 74. De empresas públicas y otros entes públicos	0,00	0,00	0,00	23.819,40	23.819,40	0,00
Artículo 75. De Comunidades Autónomas	193.000,00	0,00	193.000,00	0,00	0,00	0,00
<b>CAPÍTULO 8. ACTIVOS FINANCIEROS</b>	<b>1.450.516,90</b>	<b>802.399,57</b>	<b>2.252.916,47</b>	<b>0,00</b>	<b>0,00</b>	<b>0,00</b>
Artículo 87. Remanente de tesorería	1.450.516,90	802.399,57	2.252.916,47			
<b>TOTAL</b>	<b>18.145.504,46</b>	<b>802.399,57</b>	<b>18.947.904,03</b>	<b>14.946.587,31</b>	<b>12.679.285,12</b>	<b>2.267.302,19</b>

**UNIVERSIDAD INTERNACIONAL DE ANDALUCÍA**  
**ESTADO DE INGRESOS**  
**EJERCICIO 2010**  
**POR PARTIDAS**

CLAS. ECON.	EXPLICACIÓN	PREVISIONES PRESUPUESTARIAS			DERECHOS RECONOCIDOS NETOS	RECAUDACIÓN NETA	DERECHOS PENDIENTES DE COBRO
		INICIALES	MODIFICACIONES	DEFINITIVOS			
	<b>CAPÍTULO 3. TASAS, PRECIOS PÚBLICOS Y OTROS INGRESOS</b>	<b>3.843.931,98</b>	<b>0,00</b>	<b>3.843.931,98</b>	<b>2.947.172,00</b>	<b>2.606.419,98</b>	<b>340.752,02</b>
	<b>Artículo 30. Tasas</b>	<b>25.933,98</b>	<b>0,00</b>	<b>25.933,98</b>	<b>34.854,65</b>	<b>33.375,79</b>	<b>1.478,86</b>
303	Tasas académicas	25.933,98	0,00	25.933,98	34.854,65	33.375,79	1.478,86
303.00	Tasas académicas por servicios administrativos	25.933,98	0,00	25.933,98	34.854,65	33.375,79	1.478,86
	303.00.00 Apertura de expediente académico	23.652,00		23.652,00	11.490,21	10.162,77	1.327,44
	303.00.01 Expedición de tarjetas de identidad	2.281,98		2.281,98	1.269,73	1.130,91	138,82
	303.00.02 Certificaciones académicas y traslados de expediente académico	0,00		0,00	72,00	72,00	0,00
	303.00.03 Expedición de títulos académicos	0,00		0,00	21.903,71	21.891,11	12,60
	303.00.04 Examen para tesis doctorales				119,00	119,00	0,00
	<b>Artículo 31. Precios Públicos</b>	<b>712.188,00</b>	<b>0,00</b>	<b>712.188,00</b>	<b>446.909,36</b>	<b>326.288,17</b>	<b>120.621,19</b>
312	Servicios académicos por enseñanzas regladas	712.188,00	0,00	712.188,00	446.909,36	326.288,17	120.621,19
312.01	Servicios académicos de tercer ciclo en centros propios	712.188,00		712.188,00	368.205,06	261.973,34	106.231,72
312.02	Compensación matrículas becarios MEC	0,00		0,00	70.231,20	63.414,04	6.817,16
312.03	Compensación matrículas por familias numerosas	0,00		0,00	6.817,10	842,61	5.974,49
312.05	Compensación matrículas de alumnos minusválidos	0,00		0,00	1.656,00	58,18	1.597,82
	<b>Artículo 32. Otros ingresos procedentes de prestaciones de servicios</b>	<b>3.099.810,00</b>	<b>0,00</b>	<b>3.099.810,00</b>	<b>2.445.446,83</b>	<b>2.234.086,00</b>	<b>211.360,83</b>
320	Derechos de matrícula en cursos y seminarios de enseñanzas propias	2.087.975,00	0,00	2.087.975,00	1.833.096,32	1.636.594,56	196.501,76
320.00	Estudios de extensión universitaria	273.675,00	0,00	273.675,00	380.448,42	372.720,24	7.728,18
	320.00.00 Apertura de expediente académico	17.800,00		17.800,00	24.299,00	23.621,67	677,33
	320.00.04 Matrícula	255.875,00		255.875,00	356.149,42	349.098,57	7.050,85
320.03	Cursos de postgrado	1.814.300,00	0,00	1.814.300,00	1.452.647,90	1.263.874,32	188.773,58
	320.03.00 Apertura de expediente académico	51.912,50		51.912,50	76.636,81	75.356,74	1.280,07
	320.03.01 Expedición de tarjetas de identidad	4.387,50		4.387,50	918,00	910,80	7,20
	320.03.04 Matrícula	1.758.000,00		1.758.000,00	1.375.093,09	1.187.606,78	187.486,31
321	Entradas a museos, exposiciones, espectáculos, etc.	0,00	0,00	0,00	4.845,00	4.845,00	0,00
321.02	Espectáculos	0,00		0,00	4.845,00	4.845,00	0,00
325	Derechos de alojamiento, restauración, residencia y otros	1.002.835,00	0,00	1.002.835,00	541.894,80	533.257,27	8.637,53
325.00	Derechos de alojamiento en colegios y residencias universitarias	470.700,00		470.700,00	295.353,75	290.560,24	4.793,51
325.01	Derechos de restauración	443.250,00		443.250,00	237.248,00	233.735,75	3.512,25
325.99	Otros	88.885,00		88.885,00	9.293,05	8.961,28	331,77
327	Convenios	9.000,00	0,00	9.000,00	27.954,00	25.354,00	2.600,00
327.00	Convenios	9.000,00		9.000,00	27.954,00	25.354,00	2.600,00

**UNIVERSIDAD INTERNACIONAL DE ANDALUCÍA**  
**ESTADO DE INGRESOS**  
**EJERCICIO 2010**  
**POR PARTIDAS**

CLAS. ECON.	EXPLICACIÓN	PREVISIONES PRESUPUESTARIAS			DERECHOS RECONOCIDOS NETOS	RECAUDACIÓN NETA	DERECHOS PENDIENTES DE COBRO
		INICIALES	MODIFICACIONES	DEFINITIVOS			
329	Otros ingresos procedentes de prestaciones de servicios	0,00	0,00	0,00	37.656,71	34.035,17	3.621,54
329.99	<i>Otros</i>	0,00		0,00	37.656,71	34.035,17	3.621,54
	<b>Artículo 33. Venta de bienes</b>	<b>6.000,00</b>	<b>0,00</b>	<b>6.000,00</b>	<b>8.927,06</b>	<b>1.635,92</b>	<b>7.291,14</b>
330	Venta de publicaciones propias	6.000,00	0,00	6.000,00	8.079,60	788,46	7.291,14
330.00	<i>Venta de libros y revistas</i>	6.000,00		6.000,00	8.079,60	788,46	7.291,14
339	Venta de otros bienes	0,00	0,00	0,00	847,46	847,46	0,00
339.00	<i>Venta de otros bienes</i>	0,00		0,00	847,46	847,46	0,00
	<b>Artículo 38. Reintegros de operaciones corrientes</b>	<b>0,00</b>	<b>0,00</b>	<b>0,00</b>	<b>2.886,26</b>	<b>2.886,26</b>	<b>0,00</b>
380	De ejercicios cerrados	0,00	0,00	0,00	2.886,26	2.886,26	0,00
380.00	<i>De ejercicios cerrados</i>	0,00		0,00	2.886,26	2.886,26	0,00
	<b>Artículo 39. Otros ingresos</b>	<b>0,00</b>	<b>0,00</b>	<b>0,00</b>	<b>8.147,84</b>	<b>8.147,84</b>	<b>0,00</b>
399	Ingresos diversos	0,00	0,00	0,00	8.147,84	8.147,84	0,00
399.99	<i>Otros ingresos</i>	0,00		0,00	8.147,84	8.147,84	0,00
	<b>CAPÍTULO 4. TRANSFERENCIAS CORRIENTES</b>	<b>12.509.805,58</b>	<b>0,00</b>	<b>12.509.805,58</b>	<b>11.926.236,83</b>	<b>10.006.004,66</b>	<b>1.920.232,17</b>
	<b>Artículo 40. De la Administración General del Estado</b>	<b>35.600,00</b>	<b>0,00</b>	<b>35.600,00</b>	<b>31.549,16</b>	<b>31.549,16</b>	<b>0,00</b>
400	Del Ministerio de Educación y Ciencia	35.600,00	0,00	35.600,00	32.595,98	32.595,98	0,00
400.00	<i>Del Ministerio de Educación y Ciencia</i>	35.600,00		35.600,00	32.595,98	32.595,98	0,00
401	De otros ministerios	0,00	0,00	0,00	-1.046,82	-1.046,82	0,00
401.00	<i>De otros ministerios</i>	0,00		0,00	-1.046,82	-1.046,82	0,00
	<b>Artículo 41. De organismos autónomos administrativos</b>	<b>94.000,00</b>	<b>0,00</b>	<b>94.000,00</b>	<b>61.934,76</b>	<b>51.934,76</b>	<b>10.000,00</b>
410	De organismos autónomos estatales	80.000,00	0,00	80.000,00	22.200,00	22.200,00	0,00
410.00	<i>De organismos autónomos estatales</i>	80.000,00		80.000,00	22.200,00	22.200,00	0,00
411	De organismos autónomos de la Junta de Andalucía	14.000,00	0,00	14.000,00	39.734,76	29.734,76	10.000,00
411.00	<i>De organismos autónomos de la Junta de Andalucía</i>	14.000,00		14.000,00	39.734,76	29.734,76	10.000,00
	<b>Artículo 44. De empresas públicas y otros entes públicos</b>	<b>0,00</b>	<b>0,00</b>	<b>0,00</b>	<b>18.000,00</b>	<b>18.000,00</b>	<b>0,00</b>
440	De sociedades mercantiles, entidades empresariales y otros entes públicos	0,00	0,00	0,00	12.000,00	12.000,00	0,00
440.00	<i>De sociedades mercantiles, entidades empresariales y otros entes públicos</i>	0,00		0,00	12.000,00	12.000,00	0,00
441	De universidades públicas	0,00	0,00	0,00	6.000,00	6.000,00	0,00
441.00	<i>De universidades públicas</i>	0,00		0,00	6.000,00	6.000,00	0,00
	<b>Artículo 45. De Comunidades Autónomas</b>	<b>12.139.205,58</b>	<b>0,00</b>	<b>12.139.205,58</b>	<b>11.499.400,55</b>	<b>9.619.828,38</b>	<b>1.879.572,17</b>
450	De la Consejería con competencia en materia de universidades	12.139.205,58	0,00	12.139.205,58	11.436.632,17	9.593.060,00	1.843.572,17
450.00	<i>Financiación básica</i>	8.340.657,91		8.340.657,91	7.965.287,00	7.253.141,00	712.146,00

**UNIVERSIDAD INTERNACIONAL DE ANDALUCÍA**  
**ESTADO DE INGRESOS**  
**EJERCICIO 2010**  
**POR PARTIDAS**

CLAS. ECON.	EXPLICACIÓN	PREVISIONES PRESUPUESTARIAS			DERECHOS RECONOCIDOS NETOS	RECAUDACIÓN NETA	DERECHOS PENDIENTES DE COBRO
		INICIALES	MODIFICACIONES	DEFINITIVOS			
450.01	Contrato Programa	3.574.567,67		3.574.567,67	3.201.625,00	2.286.815,00	914.810,00
450.05	Planes concertados atenciones extraordinarias	0,00		0,00	1.200,00	0,00	1.200,00
450.06	Otros planes concertados	0,00		0,00	186.250,00	0,00	186.250,00
450.99	Otros	223.980,00		223.980,00	82.270,17	53.104,00	29.166,17
451	De otras consejerías de la Junta de Andalucía	0,00	0,00	0,00	62.768,38	26.768,38	36.000,00
451.01	De Goberación	0,00		0,00	7.777,00	7.777,00	0,00
451.05	De Empleo	0,00		0,00	6.000,00	0,00	6.000,00
451.08	De Salud	0,00		0,00	48.991,38	18.991,38	30.000,00
	<b>Artículo 46. De Corporaciones locales</b>	<b>91.000,00</b>	<b>0,00</b>	<b>91.000,00</b>	<b>39.000,00</b>	<b>15.000,00</b>	<b>24.000,00</b>
460	De diputaciones y cabildos insulares	60.000,00	0,00	60.000,00	39.000,00	15.000,00	24.000,00
460.00	De diputaciones y cabildos insulares	60.000,00		60.000,00	39.000,00	15.000,00	24.000,00
461	De ayuntamientos	31.000,00	0,00	31.000,00	0,00	0,00	0,00
461.00	De ayuntamientos	31.000,00		31.000,00	0,00	0,00	0,00
	<b>Artículo 47. De Empresas Privadas</b>	<b>0,00</b>	<b>0,00</b>	<b>0,00</b>	<b>3.444,00</b>	<b>3.444,00</b>	<b>0,00</b>
470	De entidades financieras	0,00	0,00	0,00	2.100,00	2.100,00	0,00
470.00	De entidades financieras	0,00		0,00	2.100,00	2.100,00	0,00
479	De otras empresas privadas	0,00	0,00	0,00	1.344,00	1.344,00	0,00
479.00	De otras empresas privadas	0,00		0,00	1.344,00	1.344,00	0,00
	<b>Artículo 48. De familias e instituciones sin fines de lucro</b>	<b>150.000,00</b>	<b>0,00</b>	<b>150.000,00</b>	<b>268.286,74</b>	<b>261.626,74</b>	<b>6.660,00</b>
481	De instituciones sin fines de lucro	150.000,00	0,00	150.000,00	268.286,74	261.626,74	6.660,00
481.00	De instituciones sin fines de lucro	150.000,00		150.000,00	268.286,74	261.626,74	6.660,00
	<b>Artículo 49. Del Exterior</b>	<b>0,00</b>	<b>0,00</b>	<b>0,00</b>	<b>4.621,62</b>	<b>4.621,62</b>	<b>0,00</b>
496	Transferencia de fuera de la Unión Europea	0,00	0,00	0,00	4.621,62	4.621,62	0,00
496.00	Transferencia de fuera de la Unión Europea	0,00		0,00	4.621,62	4.621,62	0,00
	<b>CAPÍTULO 5. INGRESOS PATRIMONIALES</b>	<b>148.250,00</b>	<b>0,00</b>	<b>148.250,00</b>	<b>49.359,08</b>	<b>43.041,08</b>	<b>6.318,00</b>
	<b>Artículo 52. Intereses de depósitos</b>	<b>105.250,00</b>	<b>0,00</b>	<b>105.250,00</b>	<b>17.347,77</b>	<b>17.347,77</b>	<b>0,00</b>
520	Intereses de cuentas bancarias	105.250,00	0,00	105.250,00	17.347,77	17.347,77	0,00
520.00	Intereses de cuentas bancarias	105.250,00		105.250,00	17.347,77	17.347,77	0,00
	<b>Artículo 54. Rentas de bienes inmuebles</b>	<b>43.000,00</b>	<b>0,00</b>	<b>43.000,00</b>	<b>32.011,31</b>	<b>25.693,31</b>	<b>6.318,00</b>
541	Alquiler y producto de inmuebles	43.000,00	0,00	43.000,00	32.011,31	25.693,31	6.318,00
541.02	Alquiler de aulas y otros recintos universitarios	43.000,00		43.000,00	32.011,31	25.693,31	6.318,00

**UNIVERSIDAD INTERNACIONAL DE ANDALUCÍA**  
**ESTADO DE INGRESOS**  
**EJERCICIO 2010**  
**POR PARTIDAS**

CLAS. ECON.	EXPLICACIÓN	PREVISIONES PRESUPUESTARIAS			DERECHOS RECONOCIDOS NETOS	RECAUDACIÓN NETA	DERECHOS PENDIENTES DE COBRO
		INICIALES	MODIFICACIONES	DEFINITIVOS			
	<b>CAPÍTULO 7. TRANSFERENCIAS DE CAPITAL</b>	<b>193.000,00</b>	<b>0,00</b>	<b>193.000,00</b>	<b>23.819,40</b>	<b>23.819,40</b>	<b>0,00</b>
	<b>Artículo 74. De empresas públicas y otros entes públicos</b>	<b>0,00</b>	<b>0,00</b>	<b>0,00</b>	<b>23.819,40</b>	<b>23.819,40</b>	<b>0,00</b>
740	De sociedades mercantiles, entidades empresariales y otros entes públicos	0,00	0,00	0,00	23.819,40	23.819,40	0,00
740.01	Para inversiones materiales	0,00		0,00	23.819,40	23.819,40	0,00
	<b>Artículo 75. De Comunidades Autónomas</b>	<b>193.000,00</b>	<b>0,00</b>	<b>193.000,00</b>	<b>0,00</b>	<b>0,00</b>	<b>0,00</b>
750	De la Consejería con competencia en materia de universidades	193.000,00	0,00	193.000,00	0,00	0,00	0,00
750.09	Para otras inversiones	193.000,00		193.000,00	0,00	0,00	0,00
	<b>CAPÍTULO 8. ACTIVOS FINANCIEROS</b>	<b>1.450.516,90</b>	<b>802.399,57</b>	<b>2.252.916,47</b>	<b>0,00</b>	<b>0,00</b>	<b>0,00</b>
	<b>Artículo 87. Remanente de tesorería</b>	<b>1.450.516,90</b>	<b>802.399,57</b>	<b>2.252.916,47</b>			
870	Remanente de tesorería	1.450.516,90	802.399,57	2.252.916,47			
870.00	Remanente de tesorería afectado	0,00	690.399,57	690.399,57			
870.01	Remanente de tesorería no afectado	1.450.516,90	112.000,00	1.562.516,90			
	<b>TOTAL</b>	<b>18.145.504,46</b>	<b>802.399,57</b>	<b>18.947.904,03</b>	<b>14.946.587,31</b>	<b>12.679.285,12</b>	<b>2.267.302,19</b>



## LIQUIDACIÓN DEL ESTADO DE GASTOS

El estado de gastos del año 2010 presenta unas obligaciones reconocidas netas por importe de 16.560.058,22 euros y unos pagos totales de 15.766.750,23 euros, que representan un porcentaje de pago del 95,21%, quedando unas obligaciones pendientes de pago de 793.307,99 euros.

DISTRIBUCIÓN DEL GASTO DE LA UNIA. EJERCICIO 2010		
Capítulo	Importe	Porcentaje
GASTOS DE PERSONAL	6.201.252,04	37,45
GASTOS CORRIENTES EN BIENES Y SERVICIOS	8.145.907,44	49,19
GASTOS FINANCIEROS	3.491,71	0,02
TRANSFERENCIAS CORRIENTES	1.373.783,46	8,30
INVERSIONES REALES	835.623,57	5,05
<b>Total</b>	<b>16.560.058,22</b>	<b>100,00</b>

Las partidas que más destacan del estado de gastos son las dedicadas al personal que ascienden a 6.201.252,04 euros, un 37,45% del total de obligaciones contraídas, los gastos corrientes en bienes y servicios con un importe de 8.145.907,44 euros, que representan un 49,19% del mismo, las transferencias corrientes con un montante de 1.373.783,46 euros, que alcanzan el 8,30% del total de obligaciones contraídas, así como las inversiones reales cuyo importe, 835.623,57 euros, suponen un 5,05% de las obligaciones reconocidas en este ejercicio.

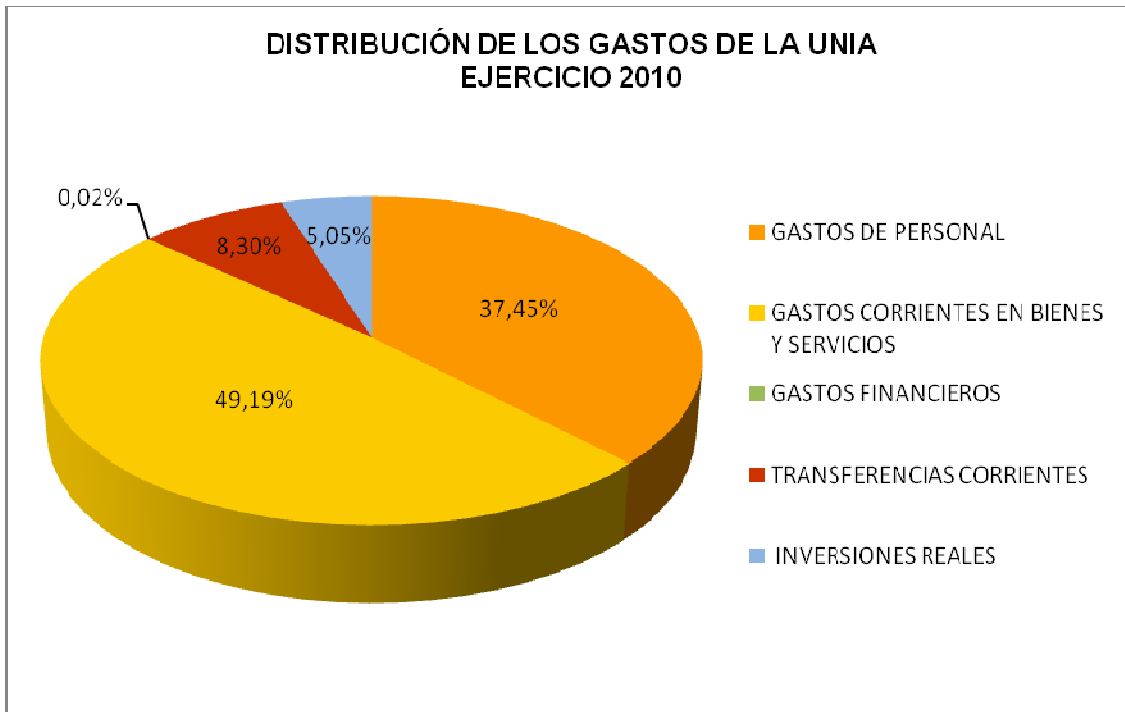

### **Capítulo 1: Gastos de personal**

El importe total de obligaciones contraídas en este capítulo (6.201.252,04 euros) ha supuesto un incremento del 6,27% con respecto al ejercicio anterior. Esto se produce como consecuencia de la aplicación del complemento de productividad asociado a la mejora y la calidad de los servicios, a la aplicación de los acuerdos de promoción para el periodo 2006-2009, cuyos últimas actuaciones se llevaron a cabo en este ejercicio, y al incremento de plazas dotadas en la RPT.

Los gastos de personal se estructuran atendiendo, fundamentalmente, al régimen jurídico del mismo, destacando el artículo dedicado a las retribuciones de funcionarios, con un importe de 3.110.817,69 euros, lo que supone un 50,16% del total del capítulo. Por su parte, los gastos del personal laboral ascienden a 976.465,50 euros, un 15,75% del mencionado total.

### **Capítulo 2: Gastos en bienes corrientes y servicios**

En relación con los gastos corrientes en bienes y servicios hay que resaltar el montante destinado a la adquisición de material, suministros y otros, 7.416.494,36 euros, que representan el 91,05% de las obligaciones contraídas en este capítulo y el 44,79% del total de obligaciones contraídas del estado de gastos. Esto se debe principalmente al peso que tienen en el presupuesto las partidas destinadas a “gastos diversos”, concepto este que recoge la mayoría del gasto realizado en las actividades docentes de esta Universidad.

### **Capítulo 3: Gastos financieros**

Las obligaciones contraídas en este capítulo corresponde a gastos por servicios bancarios, no existiendo gastos financieros propiamente dicho en esta universidad.

### **Capítulo 4: Transferencias corrientes**

Dentro del Capítulo IV dedicado a las transferencias corrientes destaca el concepto dedicado a becas y ayudas propias a estudiantes que supone el 71,98% de las obligaciones contraídas de este capítulo y el 5,97% por 100 del total general de obligaciones contraídas.

### **Capítulo 6: Inversiones reales**

Todas las inversiones ejecutadas en este ejercicio han sido financiadas con recursos propios, siendo el importe total de obligaciones contraídas en este capítulo de 835.623,57 euros, lo que supone un 5,05% del total de obligaciones contraídas.

**UNIVERSIDAD INTERNACIONAL DE ANDALUCÍA**  
**ESTADO DE GASTOS**  
**EJERCICIO 2010**  
**POR ARTÍCULOS**

EXPLICACIÓN	CRÉDITOS PRESUPUESTARIOS			OBLIGACIONES RECONOCIDAS NETAS	REMANENTES DE CRÉDITO	OBLIGACIONES PAGADAS	OBLIGACIONES PENDIENTES DE PAGO
	INICIALES	MODIFICACIONES	DEFINITIVOS				
<b>CAPÍTULO 1. GASTOS DE PERSONAL</b>	<b>6.649.308,33</b>	<b>0,00</b>	<b>6.649.308,33</b>	<b>6.201.252,04</b>	<b>448.056,29</b>	<b>6.105.632,90</b>	<b>95.619,14</b>
Artículo 11. Personal eventual	196.377,06	0,00	196.377,06	163.367,16	33.009,90	163.367,16	0,00
Artículo 12. Funcionarios	3.288.147,04	0,00	3.288.147,04	3.110.817,69	177.329,35	3.110.817,69	0,00
Artículo 13. Laborales	1.012.525,56	0,00	1.012.525,56	976.465,50	36.060,06	976.465,50	0,00
Artículo 15. Incentivos al rendimiento	800.270,25	0,00	800.270,25	693.324,59	106.945,66	693.324,59	0,00
Artículo 16. Cuotas, prestaciones y gastos sociales a cargo del empleador	1.351.988,42	0,00	1.351.988,42	1.257.277,10	94.711,32	1.161.657,96	95.619,14
<b>CAPÍTULO 2. GASTOS CORRIENTES EN BIENES Y SERVICIOS</b>	<b>8.501.871,08</b>	<b>129.206,09</b>	<b>8.631.077,17</b>	<b>8.145.907,44</b>	<b>485.169,73</b>	<b>7.582.455,46</b>	<b>563.451,98</b>
Artículo 20. Arrendamientos y canones	174.600,00	0,00	174.600,00	115.112,45	59.487,55	114.177,89	934,56
Artículo 21. Reparaciones, mantenimiento y conservación	395.050,00	0,00	395.050,00	385.643,72	9.406,28	354.311,02	31.332,70
Artículo 22. Material, suministros y otros	7.744.221,08	88.206,09	7.832.427,17	7.416.494,36	415.932,81	6.891.174,41	525.319,95
Artículo 23. Indemnizaciones por razón del servicio	188.000,00	41.000,00	229.000,00	228.656,91	343,09	222.792,14	5.864,77
<b>CAPÍTULO 3. GASTOS FINANCIEROS</b>	<b>5.400,00</b>	<b>0,00</b>	<b>5.400,00</b>	<b>3.491,71</b>	<b>1.908,29</b>	<b>3.491,71</b>	<b>0,00</b>
Artículo 34. De depósitos, fianzas y otros	5.400,00	0,00	5.400,00	3.491,71	1.908,29	3.491,71	0,00
<b>CAPÍTULO 4. TRANSFERENCIAS CORRIENTES</b>	<b>2.040.325,05</b>	<b>27.000,00</b>	<b>2.067.325,05</b>	<b>1.373.783,46</b>	<b>693.541,59</b>	<b>1.346.188,01</b>	<b>27.595,45</b>
Artículo 44. A empresas públicas y otros entes públicos	50.000,00	0,00	50.000,00	41.921,36	8.078,64	37.797,79	4.123,57
Artículo 48. A familias e instituciones sin fines de lucro	1.984.325,05	26.000,00	2.010.325,05	1.324.862,10	685.462,95	1.301.390,22	23.471,88
Artículo 49. Al Exterior	6.000,00	1.000,00	7.000,00	7.000,00	0,00	7.000,00	0,00
<b>CAPÍTULO 6. INVERSIONES REALES</b>	<b>948.600,00</b>	<b>646.193,48</b>	<b>1.594.793,48</b>	<b>835.623,57</b>	<b>759.169,91</b>	<b>728.982,15</b>	<b>106.641,42</b>
Artículo 60. Inversión nueva	919.300,00	646.193,48	1.565.493,48	820.334,44	745.159,04	717.232,15	103.102,29
Artículo 64. Gastos en inversiones de carácter inmaterial	29.300,00	0,00	29.300,00	15.289,13	14.010,87	11.750,00	3.539,13
<b>TOTAL</b>	<b>18.145.504,46</b>	<b>802.399,57</b>	<b>18.947.904,03</b>	<b>16.560.058,22</b>	<b>2.387.845,81</b>	<b>15.766.750,23</b>	<b>793.307,99</b>

**UNIVERSIDAD INTERNACIONAL DE ANDALUCÍA**  
**ESTADO DE GASTOS**  
**EJERCICIO 2010**  
 POR PATIDAS

CLAS. ECON.	EXPLICACIÓN	CRÉDITOS PRESUPUESTARIOS			OBLIGACIONES RECONOCIDAS NETAS	REMANENTES DE CRÉDITO	OBLIGACIONES PAGADAS	OBLIGACIONES PENDIENTES DE PAGO
		INICIALES	MODIFICACIONES	DEFINITIVOS				
	<b>CAPÍTULO 1. GASTOS DE PERSONAL</b>	<b>6.649.308,33</b>	<b>0,00</b>	<b>6.649.308,33</b>	<b>6.201.252,04</b>	<b>448.056,29</b>	<b>6.105.632,90</b>	<b>95.619,14</b>
	<b>Artículo 11. Personal eventual</b>	<b>196.377,06</b>	<b>0,00</b>	<b>196.377,06</b>	<b>163.367,16</b>	<b>33.009,90</b>	<b>163.367,16</b>	<b>0,00</b>
110	Retribuciones básicas y otras remuneraciones	196.377,06	0,00	196.377,06	163.367,16	33.009,90	163.367,16	0,00
110.00	Retribuciones básicas	65.348,81		65.348,81	78.230,55	-12.881,74	78.230,55	0,00
110.01	Retribuciones complementarias	99.517,07		99.517,07	85.136,61	14.380,46	85.136,61	0,00
110.02	Otras remuneraciones	31.511,18		31.511,18	0,00	31.511,18	0,00	0,00
	<b>Artículo 12. Funcionarios</b>	<b>3.288.147,04</b>	<b>0,00</b>	<b>3.288.147,04</b>	<b>3.110.817,69</b>	<b>177.329,35</b>	<b>3.110.817,69</b>	<b>0,00</b>
120	Retribuciones básicas.	1.346.749,37	0,00	1.346.749,37	1.525.410,94	-178.661,57	1.525.410,94	0,00
120.00	Personal docente e investigador	16.258,00		16.258,00	25.334,82	-9.076,82	25.334,82	0,00
120.01	Personal de administración y servicios	1.191.069,17		1.191.069,17	1.386.652,21	-195.583,04	1.386.652,21	0,00
120.05	Trienios	139.422,20		139.422,20	113.423,91	25.998,29	113.423,91	0,00
121	Retribuciones complementarias	1.941.397,67	0,00	1.941.397,67	1.585.406,75	355.990,92	1.585.406,75	0,00
121.00	Complemento de destino P.D.I.	17.922,31		17.922,31	14.913,85	3.008,46	14.913,85	0,00
121.01	Complemento de destino P.A.S.	740.004,62		740.004,62	597.733,31	142.271,31	597.733,31	0,00
121.02	Complemento específico P.D.I.	169.755,59		169.755,59	144.305,47	25.450,12	144.305,47	0,00
121.03	Complemento específico P.A.S.	1.013.715,15		1.013.715,15	828.454,12	185.261,03	828.454,12	0,00
	<b>Artículo 13. Laborales</b>	<b>1.012.525,56</b>	<b>0,00</b>	<b>1.012.525,56</b>	<b>976.465,50</b>	<b>36.060,06</b>	<b>976.465,50</b>	<b>0,00</b>
130	Retribuciones básicas personal laboral fijo	439.847,85	0,00	439.847,85	438.927,40	920,45	438.927,40	0,00
130.01	Retribuciones básicas P.A.S.	439.847,85		439.847,85	438.927,40	920,45	438.927,40	0,00
131	Otras remuneraciones personal laboral fijo	170.807,28	0,00	170.807,28	172.970,46	-2.163,18	172.970,46	0,00
131.01	Otras remuneraciones P.A.S.	170.807,28		170.807,28	172.970,46	-2.163,18	172.970,46	0,00
134	Laboral eventual	401.870,43	0,00	401.870,43	364.567,64	37.302,79	364.567,64	0,00
134.00	Retribuciones básicas	285.102,34		285.102,34	255.897,60	29.204,74	255.897,60	0,00
134.01	Otras retribuciones	116.768,09		116.768,09	108.670,04	8.098,05	108.670,04	0,00
	<b>Artículo 15. Incentivos al rendimiento</b>	<b>800.270,25</b>	<b>0,00</b>	<b>800.270,25</b>	<b>693.324,59</b>	<b>106.945,66</b>	<b>693.324,59</b>	<b>0,00</b>
150	Productividad	800.270,25	0,00	800.270,25	693.324,59	106.945,66	693.324,59	0,00
150.00	Productividad por méritos investigadores	1.560,90		1.560,90	1.475,61	85,29	1.475,61	0,00
150.01	Complementos autonómicos art. 66 L.O.U.	7.816,92		7.816,92	7.763,64	53,28	7.763,64	0,00
150.03	Productividad P.A.S.	790.892,43		790.892,43	684.085,34	106.807,09	684.085,34	0,00
	<b>Artículo 16. Cuotas, prestaciones y gastos sociales a cargo del empleador</b>	<b>1.351.988,42</b>	<b>0,00</b>	<b>1.351.988,42</b>	<b>1.257.277,10</b>	<b>94.711,32</b>	<b>1.161.657,96</b>	<b>95.619,14</b>
160	Cuotas Sociales	1.263.028,62	0,00	1.263.028,62	1.163.881,53	99.147,09	1.076.680,39	87.201,14
160.00	Seguridad Social	1.263.028,62		1.263.028,62	1.163.881,53	99.147,09	1.076.680,39	87.201,14
162	Prestaciones y gastos sociales del personal	88.959,80	0,00	88.959,80	93.395,57	-4.435,77	84.977,57	8.418,00
162.01	Formación y perfeccionamiento del personal	5.500,00		5.500,00	34.606,00	-29.106,00	26.188,00	8.418,00
162.05	Acción social	79.459,80		79.459,80	55.813,10	23.646,70	55.813,10	0,00
162.06	Seguros	4.000,00		4.000,00	2.976,47	1.023,53	2.976,47	0,00

**UNIVERSIDAD INTERNACIONAL DE ANDALUCÍA**  
**ESTADO DE GASTOS**  
**EJERCICIO 2010**  
 POR PATIDAS

CLAS. ECON.	EXPLICACIÓN	CRÉDITOS PRESUPUESTARIOS			OBLIGACIONES RECONOCIDAS NETAS	REMANENTES DE CRÉDITO	OBLIGACIONES PAGADAS	OBLIGACIONES PENDIENTES DE PAGO
		INICIALES	MODIFICACIONES	DEFINITIVOS				
	<b>CAPÍTULO 2. GASTOS CORRIENTES EN BIENES Y SERVICIOS</b>	<b>8.501.871,08</b>	<b>129.206,09</b>	<b>8.631.077,17</b>	<b>8.145.907,44</b>	<b>485.169,73</b>	<b>7.582.455,46</b>	<b>563.451,98</b>
	<b>Artículo 20. Arrendamientos y canones</b>	<b>174.600,00</b>	<b>0,00</b>	<b>174.600,00</b>	<b>115.112,45</b>	<b>59.487,55</b>	<b>114.177,89</b>	<b>934,56</b>
202	Arrendamiento de edificios y otras construcciones	137.000,00	0,00	137.000,00	102.456,21	34.543,79	102.456,21	0,00
202.00	<i>Arrendamiento de edificios y otras construcciones</i>	<i>137.000,00</i>		<i>137.000,00</i>	<i>102.456,21</i>	<i>34.543,79</i>	<i>102.456,21</i>	<i>0,00</i>
203	Arrendamiento de maquinaria, instalaciones y utillaje	2.500,00	0,00	2.500,00	258,01	2.241,99	258,01	0,00
203.00	<i>Maquinaria</i>	<i>1.000,00</i>		<i>1.000,00</i>	<i>258,01</i>	<i>741,99</i>	<i>258,01</i>	<i>0,00</i>
203.01	<i>Instalaciones</i>	<i>1.000,00</i>		<i>1.000,00</i>	<i>0,00</i>	<i>1.000,00</i>	<i>0,00</i>	<i>0,00</i>
203.02	<i>Utillaje</i>	<i>500,00</i>		<i>500,00</i>	<i>0,00</i>	<i>500,00</i>	<i>0,00</i>	<i>0,00</i>
204	Arrendamiento de elementos de transporte	3.500,00	0,00	3.500,00	2.093,45	1.406,55	2.093,45	0,00
204.00	<i>Arrendamiento de elementos de transporte</i>	<i>3.500,00</i>		<i>3.500,00</i>	<i>2.093,45</i>	<i>1.406,55</i>	<i>2.093,45</i>	<i>0,00</i>
205	Arrendamiento de mobiliario y enseres	18.000,00	0,00	18.000,00	3.535,24	14.464,76	3.262,00	273,24
205.00	<i>Arrendamiento de mobiliario y enseres</i>	<i>18.000,00</i>		<i>18.000,00</i>	<i>3.535,24</i>	<i>14.464,76</i>	<i>3.262,00</i>	<i>273,24</i>
208	Arrendamiento de otro inmovilizado material	4.000,00	0,00	4.000,00	4.024,86	-24,86	3.654,92	369,94
208.00	<i>Arrendamiento de otro inmovilizado material</i>	<i>4.000,00</i>		<i>4.000,00</i>	<i>4.024,86</i>	<i>-24,86</i>	<i>3.654,92</i>	<i>369,94</i>
209	Cánones	9.600,00	0,00	9.600,00	2.744,68	6.855,32	2.453,30	291,38
209.00	<i>Cánones</i>	<i>9.600,00</i>		<i>9.600,00</i>	<i>2.744,68</i>	<i>6.855,32</i>	<i>2.453,30</i>	<i>291,38</i>
	<b>Artículo 21. Reparaciones, mantenimiento y conservación</b>	<b>395.050,00</b>	<b>0,00</b>	<b>395.050,00</b>	<b>385.643,72</b>	<b>9.406,28</b>	<b>354.311,02</b>	<b>31.332,70</b>
211	Terrenos y bienes naturales	2.000,00	0,00	2.000,00	4.727,43	-2.727,43	4.727,43	0,00
211.00	<i>Terrenos y bienes naturales</i>	<i>2.000,00</i>		<i>2.000,00</i>	<i>4.727,43</i>	<i>-2.727,43</i>	<i>4.727,43</i>	<i>0,00</i>
212	Edificios y otras construcciones	150.000,00	0,00	150.000,00	95.282,22	54.717,78	83.630,43	11.651,79
212.00	<i>Edificios y otras construcciones</i>	<i>150.000,00</i>		<i>150.000,00</i>	<i>95.282,22</i>	<i>54.717,78</i>	<i>83.630,43</i>	<i>11.651,79</i>
213	Maquinaria, instalaciones y utillaje	112.000,00	0,00	112.000,00	88.924,99	23.075,01	81.160,27	7.764,72
213.00	<i>Maquinaria</i>	<i>3.000,00</i>		<i>3.000,00</i>	<i>578,98</i>	<i>2.421,02</i>	<i>578,98</i>	<i>0,00</i>
213.01	<i>Instalaciones</i>	<i>108.000,00</i>		<i>108.000,00</i>	<i>88.216,50</i>	<i>19.783,50</i>	<i>80.451,78</i>	<i>7.764,72</i>
213.02	<i>Utillaje</i>	<i>1.000,00</i>		<i>1.000,00</i>	<i>129,51</i>	<i>870,49</i>	<i>129,51</i>	<i>0,00</i>
214	Elementos de Transporte	5.000,00	0,00	5.000,00	3.421,13	1.578,87	3.421,13	0,00
214.00	<i>Elementos de Transporte</i>	<i>5.000,00</i>		<i>5.000,00</i>	<i>3.421,13</i>	<i>1.578,87</i>	<i>3.421,13</i>	<i>0,00</i>
215	Mobiliario y Enseres	19.500,00	0,00	19.500,00	30.535,91	-11.035,91	29.486,25	1.049,66
215.00	<i>Mobiliario y Enseres</i>	<i>19.500,00</i>		<i>19.500,00</i>	<i>30.535,91</i>	<i>-11.035,91</i>	<i>29.486,25</i>	<i>1.049,66</i>
216	Sistemas para procesos de información	106.550,00	0,00	106.550,00	162.752,04	-56.202,04	151.885,51	10.866,53
216.00	<i>Sistemas para procesos de información</i>	<i>106.550,00</i>		<i>106.550,00</i>	<i>162.752,04</i>	<i>-56.202,04</i>	<i>151.885,51</i>	<i>10.866,53</i>
	<b>Artículo 22. Material, suministros y otros</b>	<b>7.744.221,08</b>	<b>88.206,09</b>	<b>7.832.427,17</b>	<b>7.416.494,36</b>	<b>415.932,81</b>	<b>6.891.174,41</b>	<b>525.319,95</b>
220	Material de oficina	148.600,00	0,00	148.600,00	144.641,65	3.958,35	135.564,03	9.077,62
220.00	<i>Material de oficina ordinario no inventariable</i>	<i>73.000,00</i>		<i>73.000,00</i>	<i>55.810,73</i>	<i>17.189,27</i>	<i>53.127,64</i>	<i>2.683,09</i>
220.01	<i>Prensa, revistas, libros y otras publicaciones</i>	<i>42.600,00</i>		<i>42.600,00</i>	<i>53.053,28</i>	<i>-10.453,28</i>	<i>51.659,32</i>	<i>1.393,96</i>
220.02	<i>Material informático no inventariable</i>	<i>33.000,00</i>		<i>33.000,00</i>	<i>35.777,64</i>	<i>-2.777,64</i>	<i>30.777,07</i>	<i>5.000,57</i>

**UNIVERSIDAD INTERNACIONAL DE ANDALUCÍA**  
**ESTADO DE GASTOS**  
**EJERCICIO 2010**  
 POR PATIDAS

CLAS. ECON.	EXPLICACIÓN	CRÉDITOS PRESUPUESTARIOS			OBLIGACIONES RECONOCIDAS NETAS	REMANENTES DE CRÉDITO	OBLIGACIONES PAGADAS	OBLIGACIONES PENDIENTES DE PAGO
		INICIALES	MODIFICACIONES	DEFINITIVOS				
221	Suministros	297.300,00	0,00	297.300,00	326.233,72	-28.933,72	305.739,07	20.494,65
221.00	Energía eléctrica	149.000,00		149.000,00	189.801,16	-40.801,16	171.748,72	18.052,44
221.01	Agua	12.500,00		12.500,00	10.782,34	1.717,66	10.782,34	0,00
221.02	Gas	10.000,00		10.000,00	18.009,22	-8.009,22	18.009,22	0,00
221.03	Combustible	6.000,00		6.000,00	6.309,01	-309,01	6.249,09	59,92
221.04	Vestuario	100,00		100,00	0,00	100,00	0,00	0,00
221.05	Productos alimenticios	7.100,00		7.100,00	9.120,30	-2.020,30	8.650,88	469,42
221.06	Productos farmacéuticos y material sanitario	400,00		400,00	162,18	237,82	162,18	0,00
221.07	Material docente	36.000,00		36.000,00	41.342,52	-5.342,52	41.342,52	0,00
221.08	Material deportivo, didáctico y cultural	500,00		500,00	49,92	450,08	49,92	0,00
221.10	Material para reparaciones de edificios y otras construcciones	700,00		700,00	2,73	697,27	2,73	0,00
221.11	Repuestos de maquinaria, utillaje y elementos de transporte	3.000,00		3.000,00	1.328,45	1.671,55	1.328,45	0,00
221.12	Material electrónico, eléctrico y de comunicaciones	11.250,00		11.250,00	9.262,61	1.987,39	8.714,35	548,26
221.99	Otros Suministros	60.750,00		60.750,00	40.063,28	20.686,72	38.698,67	1.364,61
222	Comunicaciones	265.800,00	0,00	265.800,00	258.870,95	6.929,05	253.468,65	5.402,30
222.00	Telefónicas	184.000,00		184.000,00	193.949,50	-9.949,50	193.541,13	408,37
222.01	Postales	81.500,00		81.500,00	64.688,99	16.811,01	59.695,06	4.993,93
222.02	Telegráficas	300,00		300,00	232,46	67,54	232,46	0,00
223	Transportes	6.500,00	0,00	6.500,00	6.583,10	-83,10	4.687,21	1.895,89
223.00	Transportes	6.500,00		6.500,00	6.583,10	-83,10	4.687,21	1.895,89
224	Primas de seguros	17.000,00	0,00	17.000,00	25.292,40	-8.292,40	25.292,40	0,00
224.00	Edificios y otras construcciones	9.000,00		9.000,00	8.859,42	140,58	8.859,42	0,00
224.01	Elementos de Transporte	4.000,00		4.000,00	3.991,18	8,82	3.991,18	0,00
224.02	Mobiliario y Enseres	0,00		0,00	398,06	-398,06	398,06	0,00
224.09	Otros riesgos	4.000,00		4.000,00	12.043,74	-8.043,74	12.043,74	0,00
225	Tributos	7.350,00	0,00	7.350,00	9.247,90	-1.897,90	9.097,90	150,00
225.00	Estatales	1.000,00		1.000,00	349,63	650,37	199,63	150,00
225.01	Locales	5.250,00		5.250,00	6.328,87	-1.078,87	6.328,87	0,00
225.02	Autonómicos	1.100,00		1.100,00	2.569,40	-1.469,40	2.569,40	0,00
226	Gastos diversos	5.926.871,08	79.276,22	6.006.147,30	5.334.162,58	671.984,72	4.996.229,33	337.933,25
226.01	Atenciones protocolarias y representativas	40.500,00		40.500,00	35.339,86	5.160,14	31.051,31	4.288,55
226.02	Información, divulgación y publicidad	400.000,00		400.000,00	458.086,16	-58.086,16	422.563,66	35.522,50
226.03	Jurídicos, contenciosos	7.000,00		7.000,00	5.169,67	1.830,33	5.169,67	0,00
226.04	Formación y perfeccionamiento del personal	32.000,00	20.000,00	52.000,00	52.378,55	-378,55	52.378,55	0,00
226.06	Reuniones, conferencias y cursos	4.941.871,08	34.276,22	4.976.147,30	4.202.840,26	773.307,04	3.917.507,50	285.332,76
	226.06.00 Actividad académica	3.100.693,33	65.421,24	3.166.114,57	2.503.372,43	662.742,14	2.353.176,75	150.195,68
	226.06.01 Locomoción del profesorado	488.500,00	9.854,98	498.354,98	613.127,05	-114.772,07	557.756,50	55.370,55
	226.06.02 Restauración del profesorado	299.180,00		299.180,00	196.154,31	103.025,69	191.089,62	5.064,69
	226.06.03 Alojamiento del profesorado	250.357,25		250.357,25	152.692,97	97.664,28	146.797,85	5.895,12
	226.06.04 Locomoción del alumnado	0,00		0,00	11.393,60	-11.393,60	11.270,96	122,64

**UNIVERSIDAD INTERNACIONAL DE ANDALUCÍA**  
**ESTADO DE GASTOS**  
**EJERCICIO 2010**  
 POR PATIDAS

CLAS. ECON.	EXPLICACIÓN	CRÉDITOS PRESUPUESTARIOS			OBLIGACIONES RECONOCIDAS NETAS	REMANENTES DE CRÉDITO	OBLIGACIONES PAGADAS	OBLIGACIONES PENDIENTES DE PAGO
		INICIALES	MODIFICACIONES	DEFINITIVOS				
	226.06.05 Restauración del alumnado	522.087,00	-41.000,00	481.087,00	446.842,48	34.244,52	391.823,75	55.018,73
	226.06.06 Alojamiento del alumnado	0,00		0,00	35.895,73	-35.895,73	35.895,73	0,00
	226.06.07 Seguros	93.053,50		93.053,50	28.643,85	64.409,65	28.293,17	350,68
	226.06.08 Otros gastos de impartición de docencia	143.000,00		143.000,00	182.095,28	-39.095,28	171.778,62	10.316,66
	226.06.09 Otras reuniones	45.000,00		45.000,00	32.622,56	12.377,44	29.624,55	2.998,01
226.07	Oposiciones y pruebas selectivas	15.000,00	25.000,00	40.000,00	36.299,83	3.700,17	36.299,83	0,00
226.08	Premios, concursos y certámenes	40.000,00		40.000,00	30.000,00	10.000,00	30.000,00	0,00
226.09	Actividades culturales	410.000,00		410.000,00	444.720,15	-34.720,15	436.828,89	7.891,26
226.99	Otros	40.500,00		40.500,00	69.328,10	-28.828,10	64.429,92	4.898,18
227	Trabajos realizados por otras empresas y profesionales	1.074.800,00	8.929,87	1.083.729,87	1.311.462,06	-227.732,19	1.161.095,82	150.366,24
227.00	Limpieza y aseo	402.000,00		402.000,00	427.181,20	-25.181,20	374.797,82	52.383,38
227.01	Seguridad	339.000,00		339.000,00	372.361,85	-33.361,85	324.769,38	47.592,47
227.03	Postales o similares	20.500,00		20.500,00	19.017,37	1.482,63	17.642,66	1.374,71
227.06	Estudios y trabajos técnicos	189.300,00	8.929,87	198.229,87	328.349,38	-130.119,51	294.494,36	33.855,02
227.07	Edición de publicaciones	100.000,00		100.000,00	140.066,00	-40.066,00	126.613,73	13.452,27
227.08	Servicios de jardinería	24.000,00		24.000,00	24.486,26	-486,26	22.777,87	1.708,39
	<b>Artículo 23. Indemnizaciones por razón del servicio</b>	<b>188.000,00</b>	<b>41.000,00</b>	<b>229.000,00</b>	<b>228.656,91</b>	<b>343,09</b>	<b>222.792,14</b>	<b>5.864,77</b>
230	Dietas	71.000,00	17.000,00	88.000,00	98.959,22	-10.959,22	97.844,48	1.114,74
230.00	Dietas	71.000,00	17.000,00	88.000,00	98.959,22	-10.959,22	97.844,48	1.114,74
231	Locomoción	117.000,00	24.000,00	141.000,00	129.697,69	11.302,31	124.947,66	4.750,03
231.00	Locomoción	117.000,00	24.000,00	141.000,00	129.697,69	11.302,31	124.947,66	4.750,03
	<b>CAPÍTULO 3. GASTOS FINANCIEROS</b>	<b>5.400,00</b>	<b>0,00</b>	<b>5.400,00</b>	<b>3.491,71</b>	<b>1.908,29</b>	<b>3.491,71</b>	<b>0,00</b>
	<b>Artículo 34. De depósitos, fianzas y otros</b>	<b>5.400,00</b>	<b>0,00</b>	<b>5.400,00</b>	<b>3.491,71</b>	<b>1.908,29</b>	<b>3.491,71</b>	<b>0,00</b>
342	Intereses de demora	0,00	0,00	0,00	79,11	-79,11	79,11	0,00
342.00	Intereses de demora	0,00		0,00	79,11	-79,11	79,11	0,00
349	Otros gastos financieros	5.400,00	0,00	5.400,00	3.412,60	1.987,40	3.412,60	0,00
349.00	Gastos y comisiones bancarias	4.500,00		4.500,00	3.382,38	1.117,62	3.382,38	0,00
349.01	Otras diferencias negativas del cambio	900,00		900,00	30,22	869,78	30,22	0,00
	<b>CAPÍTULO 4. TRANSFERENCIAS CORRIENTES</b>	<b>2.040.325,05</b>	<b>27.000,00</b>	<b>2.067.325,05</b>	<b>1.373.783,46</b>	<b>693.541,59</b>	<b>1.346.188,01</b>	<b>27.595,45</b>
	<b>Artículo 44. A empresas públicas y otros entes públicos</b>	<b>50.000,00</b>	<b>0,00</b>	<b>50.000,00</b>	<b>41.921,36</b>	<b>8.078,64</b>	<b>37.797,79</b>	<b>4.123,57</b>
441	A universidades públicas	50.000,00	0,00	50.000,00	41.921,36	8.078,64	37.797,79	4.123,57
441.00	A universidades públicas	50.000,00		50.000,00	41.921,36	8.078,64	37.797,79	4.123,57
	<b>Artículo 48. A familias e instituciones sin fines de lucro</b>	<b>1.984.325,05</b>	<b>26.000,00</b>	<b>2.010.325,05</b>	<b>1.324.862,10</b>	<b>685.462,95</b>	<b>1.301.390,22</b>	<b>23.471,88</b>
480	Becas y ayudas propias a estudiantes	1.829.325,05	-1.000,00	1.828.325,05	988.803,62	839.521,43	984.803,62	4.000,00
480.01	Becas y ayudas a estudiantes de tercer ciclo	302.923,80		302.923,80	104.898,00	198.025,80	104.898,00	0,00

**UNIVERSIDAD INTERNACIONAL DE ANDALUCÍA**  
**ESTADO DE GASTOS**  
**EJERCICIO 2010**  
 POR PATIDAS

CLAS. ECON.	EXPLICACIÓN	CRÉDITOS PRESUPUESTARIOS			OBLIGACIONES RECONOCIDAS NETAS	REMANENTES DE CRÉDITO	OBLIGACIONES PAGADAS	OBLIGACIONES PENDIENTES DE PAGO
		INICIALES	MODIFICACIONES	DEFINITIVOS				
480.06	Becas y ayudas para estudios de extensión universitaria	102.350,00		102.350,00	61.185,50	41.164,50	61.185,50	0,00
480.07	Becas y ayudas para cursos de postgrado	677.400,00		677.400,00	446.964,50	230.435,50	446.964,50	0,00
480.99	Otras becas y ayudas propias a estudiantes	746.651,25	-1.000,00	745.651,25	375.755,62	369.895,63	371.755,62	4.000,00
481	Becas y ayudas a estudiantes con financiación externa	0,00	27.000,00	27.000,00	74.936,80	-47.936,80	74.936,80	0,00
481.99	Otras becas y ayudas a estudiantes	0,00	27.000,00	27.000,00	74.936,80	-47.936,80	74.936,80	0,00
482	Otras becas y ayudas propias de la Universidad	120.000,00	0,00	120.000,00	107.383,25	12.616,75	99.911,37	7.471,88
482.00	Otras becas y ayudas propias de la Universidad	120.000,00		120.000,00	107.383,25	12.616,75	99.911,37	7.471,88
483	Otras becas y ayudas con financiación externa	0,00	0,00	0,00	2.700,00	-2.700,00	2.700,00	0,00
483.00	Otras becas y ayudas con financiación externa	0,00		0,00	2.700,00	-2.700,00	2.700,00	0,00
484	Convenios con otras instituciones	15.000,00	0,00	15.000,00	78.341,50	-63.341,50	78.341,50	0,00
484.01	Convenios con entes públicos	15.000,00		15.000,00	64.205,50	-49.205,50	64.205,50	0,00
484.02	Convenios con entes privados	0,00		0,00	14.136,00	-14.136,00	14.136,00	0,00
485	A otras instituciones sin fines de lucro	20.000,00	0,00	20.000,00	72.696,93	-52.696,93	60.696,93	12.000,00
485.99	A otras instituciones sin fines de lucro	20.000,00		20.000,00	72.696,93	-52.696,93	60.696,93	12.000,00
	<b>Artículo 49: Al Exterior</b>	<b>6.000,00</b>	<b>1.000,00</b>	<b>7.000,00</b>	<b>7.000,00</b>	<b>0,00</b>	<b>7.000,00</b>	<b>0,00</b>
490	Cuotas y contribuciones a organismos internacionales	0,00	1.000,00	1.000,00	1.000,00	0,00	1.000,00	0,00
490.00	Cuotas y contribuciones a organismos internacionales	0,00	1.000,00	1.000,00	1.000,00	0,00	1.000,00	0,00
499	Otras transferencias corrientes al Exterior	6.000,00	0,00	6.000,00	6.000,00	0,00	6.000,00	0,00
499.00	Otras transferencias corrientes al Exterior	6.000,00		6.000,00	6.000,00	0,00	6.000,00	0,00
	<b>CAPÍTULO 6. INVERSIONES REALES</b>	<b>948.600,00</b>	<b>646.193,48</b>	<b>1.594.793,48</b>	<b>835.623,57</b>	<b>759.169,91</b>	<b>728.982,15</b>	<b>106.641,42</b>
	<b>Artículo 60. Inversión nueva</b>	<b>919.300,00</b>	<b>646.193,48</b>	<b>1.565.493,48</b>	<b>820.334,44</b>	<b>745.159,04</b>	<b>717.232,15</b>	<b>103.102,29</b>
600	Terrenos y bienes naturales	0,00	20.000,00	20.000,00	0,00	20.000,00	0,00	0,00
600.01	Patrimoniales	0,00	20.000,00	20.000,00	0,00	20.000,00	0,00	0,00
602	Edificios y otras construcciones	281.000,00	400.000,00	681.000,00	393.700,16	287.299,84	333.329,55	60.370,61
602.00	Edificios y otras construcciones	281.000,00	400.000,00	681.000,00	393.700,16	287.299,84	333.329,55	60.370,61
603	Maquinaria, instalaciones y utillaje	244.100,00	0,00	244.100,00	56.668,40	187.431,60	56.668,40	0,00
603.01	Instalaciones	244.100,00		244.100,00	56.668,40	187.431,60	56.668,40	0,00
605	Mobiliario y enseres	85.000,00	20.000,00	105.000,00	86.057,74	18.942,26	80.970,17	5.087,57
605.00	Mobiliario y enseres	85.000,00	20.000,00	105.000,00	86.057,74	18.942,26	80.970,17	5.087,57
606	Sistemas para procesos de información	249.200,00	206.193,48	455.393,48	216.539,86	238.853,62	180.912,85	35.627,01
606.00	Sistemas para procesos de información	249.200,00	206.193,48	455.393,48	216.539,86	238.853,62	180.912,85	35.627,01
608	Otro inmovilizado material	60.000,00	0,00	60.000,00	67.368,28	-7.368,28	65.351,18	2.017,10
608.00	Adquisición de fondos bibliográficos	60.000,00		60.000,00	67.368,28	-7.368,28	65.351,18	2.017,10
	<b>Artículo 64. Gastos en inversiones de carácter inmaterial</b>	<b>29.300,00</b>	<b>0,00</b>	<b>29.300,00</b>	<b>15.289,13</b>	<b>14.010,87</b>	<b>11.750,00</b>	<b>3.539,13</b>
640	Gastos de investigación y desarrollo	29.300,00	0,00	29.300,00	15.289,13	14.010,87	11.750,00	3.539,13
640.04	Movilidad personal investigador	24.300,00		24.300,00	15.289,13	9.010,87	11.750,00	3.539,13
640.07	Publicaciones científicas	5.000,00		5.000,00	0,00	5.000,00	0,00	0,00
	<b>TOTAL</b>	<b>18.145.504,46</b>	<b>802.399,57</b>	<b>18.947.904,03</b>	<b>16.560.058,22</b>	<b>2.387.845,81</b>	<b>15.766.750,23</b>	<b>793.307,99</b>



**UNIVERSIDAD INTERNACIONAL DE ANDALUCÍA**  
**RESULTADO PRESUPUESTARIO**  
**EJERCICIO 2010**

CONCEPTOS	DERECHOS RECONOCIDOS NETOS	OBLIGACIONES RECONOCIDAS NETAS	IMPORTES
1. (+) Operaciones no financieras	14.946.587,31	16.560.058,22	-1.613.470,91
2. (+) Operaciones con activos financieros	0,00	0,00	0,00
<b>I. RESULTADO PRESUPUESTARIO DEL EJERCICIO (1+2)</b>			<b>-1.613.470,91</b>
<b>II. VARIACIÓN NETA DE PASIVOS FINANCIEROS</b>			<b>0,00</b>
<b>III. SALDO PRESUPUESTARIO DEL EJERCICIO (I+II)</b>			<b>-1.613.470,91</b>
4. (+) Créditos gastados financiados con remanente de tesorería			1.562.516,90
5. (-) Desviaciones de financiación positivas por recursos del ejercicio en gastos con financiación afectadada			79.890,52
6. (+) Desviaciones de financiación negativas en gastos con financiación afectada			988.442,04
<b>IV. SUPERAVIT O DEFICIT DE FINANCIACIÓN DEL EJERCICIO (III+4-5+6)</b>			<b>857.597,51</b>

**UNIVERSIDAD INTERNACIONAL DE ANDALUCÍA**  
**RATIOS DE EJECUCIÓN DEL ESTADO DE INGRESOS**  
**EJERCICIO 2010**

<b>EXPLICACIÓN</b>	<b>MODIFICACIONES DE LAS PREVISIONES (1)</b>	<b>ESTRUCTURA DE INGRESOS (2)</b>	<b>EJECUCIÓN DE INGRESOS (3)</b>	<b>GRADO DE RECAUDACIÓN (4)</b>
CAPÍTULO 3. TASAS, PRECIOS PÚBLICOS Y OTROS INGRESOS	0,00%	19,72%	76,67%	88,44%
CAPÍTULO 4. TRANSFERENCIAS CORRIENTES	0,00%	79,79%	95,34%	83,90%
CAPÍTULO 5. INGRESOS PATRIMONIALES	0,00%	0,33%	33,29%	87,20%
CAPÍTULO 7. TRANSFERENCIAS DE CAPITAL	0,00%	0,16%	12,34%	100,00%
CAPÍTULO 8. ACTIVOS FINANCIEROS	55,32%			
<b>TOTAL</b>	<b>4,42%</b>	<b>100,00%</b>	<b>78,88%</b>	<b>84,83%</b>

(1) Modificaciones/Previsiones inicialesx100

(2) Derechos reconocidos/Total de derechos reconocidosx100

(3) Derechos reconocidos/Previsiones finalesx100

(4) Cobros realizados/Derechos reconocidosx100

**UNIVERSIDAD INTERNACIONAL DE ANDALUCÍA**  
**RATIOS DE EJECUCIÓN DEL ESTADO DE GASTOS**  
**EJERCICIO 2010**

<b>EXPLICACIÓN</b>	<b>MODIFICACIONES DE CRÉDITO (1)</b>	<b>ESTRUCTURA DE GASTOS (2)</b>	<b>EJECUCIÓN DE GASTOS (3)</b>	<b>GRADO DE REALIZACIÓN (4)</b>
CAPÍTULO 1. GASTOS DE PERSONAL	0,00%	37,45%	93,26%	98,46%
CAPÍTULO 2. GASTOS CORRIENTES EN BIENES Y SERVICIOS	1,52%	49,19%	94,38%	93,08%
CAPÍTULO 3. GASTOS FINANCIEROS	0,00%	0,02%	64,66%	100,00%
CAPÍTULO 4. TRANSFERENCIAS CORRIENTES	1,32%	8,30%	66,45%	97,99%
CAPÍTULO 6. INVERSIONES REALES	68,12%	5,05%	52,40%	87,24%
<b>TOTAL</b>	<b>4,42%</b>	<b>100,00%</b>	<b>87,40%</b>	<b>95,21%</b>

(1) Modificaciones/Créditos inicialesx100

(2) Obligaciones reconocidas/Total de obligaciones reconocidasx100

(3) Obligaciones reconocidas/Créditos finalesx100

(4) Obligaciones pagadas/Obligaciones reconocidasx100

## ANÁLISIS DE LAS PRINCIPALES MAGNITUDES PRESUPUESTARIAS

### Ahorro bruto

Se obtiene de la diferencia entre los ingresos corrientes liquidados (tasas, precios públicos y otros ingresos, transferencias corrientes e ingresos patrimoniales) y los gastos corrientes reconocidos (gastos de personal, gastos en bienes corrientes y servicios, gastos financieros y transferencias corrientes).

Esta magnitud es de suma importancia pues tiene el cometido de financiar las operaciones de capital del ejercicio, fundamentalmente las inversiones reales que no siempre presentan valores positivos por la falta de adecuación temporal entre dichos gastos y los ingresos de organismos externos que las financian. Asimismo contribuye a aumentar el resto de magnitudes, resultado presupuestario, saldo presupuestario, remanente de tesorería del ejercicio, en aquellas cantidades no dispuestas para operaciones de capital.

<b>Ahorro bruto</b>	
I. Ingresos corrientes	14.922.767,91
II. Gastos corrientes	15.724.434,65
<b>III. Ahorro bruto (I)-(II)</b>	<b>-801.666,74</b>

### Resultado de operaciones no financieras

Para el cálculo del resultado de operaciones no financieras, en primer lugar debemos hallar la diferencia entre las operaciones de capital del estado de ingresos (enajenación de inversiones reales y transferencias de capital) y las del estado de gastos (inversiones reales y transferencias de capital). En segundo lugar, a esta cantidad le sumamos el ahorro bruto, obteniendo el resultado de operaciones no financieras.

<b>Resultado de operaciones no financieras</b>	
III. Ahorro bruto	-801.666,74
IV. Ingresos de capital no financieros	23.819,40
V. Gastos de capital no financieros	835.623,57
<b>VI. Resultado de operaciones no financieras (III)+(IV)-(V)</b>	<b>-1.613.470,91</b>

### Resultado presupuestario del ejercicio

Se define por la diferencia entre la totalidad de los ingresos presupuestarios realizados durante el ejercicio, excluidos los derivados de la emisión y creación de pasivos financieros, y la totalidad de gastos presupuestarios del mismo, excluidos los derivados de la amortización y reembolso de pasivos financieros. También se puede calcular añadiendo al resultado de operaciones no financieras, la variación neta de activos financieros. En concreto, esta magnitud pone de manifiesto lo que ha ocurrido en el ejercicio económico por la actividad productiva de la institución, sin tener en cuenta posibles préstamos de agentes externos.

<b>Resultado presupuestario del ejercicio</b>	
VI. Resultado de operaciones no financieras	-1.613.470,91
VII. Variación neta de activos financieros	0,00
<b>VIII. Resultado presupuestario del ejercicio (VI)+(VII)</b>	<b>-1.613.470,91</b>

### Saldo presupuestario del ejercicio

Se puede definir como la magnitud que se obtiene restando del total de los derechos liquidados del ejercicio el total de las obligaciones contraídas en el mismo. Nos detalla lo ocurrido en el año por el conjunto de ingresos y gastos, sin tener en cuenta otras cantidades representativas de ejercicios anteriores. También se halla agregando la variación de pasivos financieros al resultado presupuestario del ejercicio.

<b>Saldo presupuestario del ejercicio</b>	
VIII. Resultado presupuestario del ejercicio	-1.613.470,91
IX. Variación neta de pasivos financieros	0,00
<b>X. Saldo presupuestario del ejercicio (VIII)+(IX)</b>	<b>-1.613.470,91</b>

### Remanente de tesorería del ejercicio

Magnitud fundamental que se obtiene por la diferencia entre los derechos reconocidos netos pendientes de cobro a corto plazo, los fondos líquidos o disponibles y las obligaciones reconocidas netas y pendientes de pago a corto plazo. Los derechos y obligaciones anteriormente indicados podrán tener su origen tanto en operaciones presupuestarias como no presupuestarias.

También se calcula añadiendo al saldo presupuestario magnitudes que vienen acumuladas de ejercicios anteriores o consecuencia de contabilizaciones anteriores que deben ser ajustadas por circunstancias que se producen en el ejercicio corriente, tales como las modificaciones de obligaciones y/o derechos de ejercicios anteriores, remanentes de tesorería de ejercicios anteriores y la provisión por derechos pendientes de dudoso cobro.

<b>Remanente de Tesorería del ejercicio</b>	
X. Saldo presupuestario del ejercicio	-1.613.470,91
XI. Modificaciones de obligaciones y/o derechos de ejerc. anter.	-54.569,36
XII. Remanente de tesorería de ejercicios anteriores	6.944.672,51
XIII. Provisión por derechos pendientes de dudoso cobro	0,00
<b>XIV. Remanente de tesorería del ejercicio (X)+(XI)+(XII)+(XIII)</b>	<b>5.276.632,24</b>

### Remanente de tesorería afectado del ejercicio.

Una vez calculado el remanente de tesorería del ejercicio podemos dividirlo en afectado y no afectado. La primera de estas dos magnitudes es una excepción al principio de globalidad de los créditos, pues vincula unos determinados ingresos, llamados finalistas, a la realización de unos gastos concretos, denominados gastos con financiación afectada. De esta manera, por la unión de unos ingresos a unos determinados gastos, la Universidad acaba obteniendo un remanente afectado al cumplimiento de una serie de obligaciones impuestas por los órganos o entes que financian los mencionados ingresos. El mencionado remanente se obtiene de los saldos entre los ingresos reconocidos finalistas o específicos y los gastos afectados a los mismos, todo ello referido al cierre del ejercicio

Una vez estimado el remanente afectado no hay más que restarlo del total del remanente de tesorería del ejercicio para obtener el remanente no afectado, que se considera una magnitud de libre disposición, pudiendo ser aplicado en próximos ejercicios en cualquier tipo de gasto, sin más limitación que su importe. La mencionada aplicación se producirá a través de la materialización de las correspondientes modificaciones de crédito.

<b>Remanente de tesorería afectado y no afectado del ejercicio</b>	
XIV. Remanente de tesorería del ejercicio	5.276.632,24
XV. Remanente de tesorería afectado	232.632,50
XVI. Remanente de tesorería no afectado (XIV)-(XV)	5.043.999,74

**MEMORIA**

La Universidad Internacional de Andalucía (en adelante la Universidad) es una institución de derecho público dedicada a la docencia, al estudio y a la investigación. Se rige por la Ley Orgánica 6/2001, de 21 de diciembre de Universidades, modificada por la Ley Orgánica 4/2007 de 12 de abril, por su Ley de Creación 4/1994, de 12 de abril, modificada por la Ley 15/2007, de 3 de diciembre, por la Ley 15/2003 de 22 de diciembre Andaluza de Universidades, por su Reglamento de Funcionamiento a través del Decreto 253/1997 de 4 de noviembre, y por su propia normativa.

La Universidad Internacional de Andalucía se crea como centro universitario para la creación, desarrollo, transmisión y crítica de la ciencia, de la técnica y de la cultura, mediante la docencia, la investigación coordinada y el intercambio de la información científica y tecnológica de interés internacional e interregional, y como apoyo al desarrollo cultural, social y económico de Andalucía e impartirá sus enseñanzas y desarrollará su investigación y transferencia del conocimiento con particular proyección a la cooperación educativa internacional, tanto en el ámbito de la Comunidad Iberoamericana y países del Norte de África, como de la Unión Europea.

La Universidad Internacional goza de personalidad jurídica y patrimonio propio, y de plena capacidad para la realización de todos aquellos actos de gestión y disposición necesarios para el cumplimiento de sus fines, sin más limitaciones que las establecidas por las leyes. Igualmente la Ley de creación le reconoce autonomía en el ejercicio de sus competencias.

La Universidad Internacional de Andalucía organiza y desarrolla programas oficiales de postgrado, cuyos estudios se acreditarán con los correspondientes títulos oficiales de máster y de doctor, ambos de carácter oficial y con validez en todo el territorio nacional. Para impartir estas enseñanzas deberá suscribir convenios de colaboración con Universidades Públicas de Andalucía, así como los que correspondan con otras universidades, institutos universitarios de investigación, otras entidades públicas o privadas y empresas. También podrá impartir enseñanzas especializadas, para las que expedirá sus propios títulos y diplomas. Igualmente la Universidad organizará y desarrolla actividades científicas y culturales, cursos de verano, formación a lo largo de la vida y promueve convenciones científicas. A tal fin, adopta las medidas necesarias para promover su internacionalización y su plena integración en el Espacio Europeo de Educación Superior y el Espacio Iberoamericano del Conocimiento, a cuyos efectos suscribe los correspondientes convenios con otras universidades, organismos o entidades, nacionales o extranjeras. El servicio público que presta tendrá como objetivo prioritario la calidad en la docencia y la investigación, procurando la excelencia y su evaluación continuada.

A través del Decreto 144/1994 de 12 de julio de transferencias a la Universidad Internacional de Andalucía, la Junta de Andalucía transfiere a la Universidad, todos los bienes muebles e inmuebles de las universidades de Granada, Huelva y Sevilla, adscritos a las sedes de Antonio Machado en Baeza (Jaén) y Santa María de la Rábida de Palos de la Frontera (Huelva). Adicionalmente, mediante este decreto, la Universidad se subroga en la titularidad de todos los derechos, obligaciones y relaciones jurídicas respecto del personal existente en dicho momento en las sedes mencionadas.

A través de la Resolución de la Dirección General de Patrimonio, de fecha 18 de septiembre de 1997, se adscribe el área norte del Pabellón Real del Conjunto Monumental de la Cartuja de Santa María de las Cuevas a la Consejería de Educación y Ciencia,



para el establecimiento de la sede central de la Universidad Internacional de Andalucía.

### **Estructura organizativa básica**

La Universidad está gobernada por los siguientes órganos colegiados de gobierno:

- Patronato de la Universidad: órgano de conexión entre la Universidad y las instituciones universitarias y los sectores sociales interesados en el mejor cumplimiento de sus fines.
- Consejo de Gobierno: máximo órgano de gobierno ordinario de la Universidad.

Los órganos unipersonales de gobierno son los siguientes:

- Rector
- 5 Vicerrectorados
- Secretaría General
- Gerencia
- 3 Direcciones de las sedes permanentes

**UNIVERSIDAD INTERNACIONAL DE ANDALUCÍA**  
**CUADRO DE FINANCIACIÓN**  
**EJERCICIO 2010**

<b>FONDOS APLICADOS</b>	<b>2010</b>	<b>2009</b>	<b>FONDOS OBTENIDOS</b>	<b>2010</b>	<b>2009</b>
<b>1. Recursos aplicados en operaciones de gestión</b>	<b>15.805.007,28</b>	<b>14.273.771,18</b>	<b>1. Recursos procedentes de operaciones de gestión</b>	<b>14.953.199,08</b>	<b>15.563.937,91</b>
a) Servicios exteriores	8.140.041,92	7.379.357,46	a) Tasas y precios públicos	2.926.503,84	2.489.247,83
b) Tributos	9.247,90	8.433,29	b) Transferencias y subvenciones	11.950.056,23	12.908.376,49
c) Gastos de personal	6.201.252,04	5.835.636,86	c) Ingresos financieros	17.347,77	74.898,26
d) Prestaciones sociales	0,00	0,00	d) Otros ingresos de gestión corriente e ingresos excepcionales	59.291,24	91.415,33
e) Transferencias y subvenciones	1.389.072,59	1.024.502,26	e) Provisiones aplicadas de activos circulantes	0,00	0,00
f) Gastos financieros	109,33	0,00	<b>2. Cobros pendientes de aplicación</b>	<b>0,00</b>	<b>0,00</b>
g) Otras pérdidas de gestión corriente y gastos excepcionales	65.283,50	25.841,31	<b>3. Incrementos directos de patrimonio</b>	<b>0,00</b>	<b>0,00</b>
h) Dotación provisiones de activos circulantes	0,00	0,00	a) En adscripción	0,00	0,00
<b>2. Pagos pendientes de aplicación</b>	<b>0,00</b>	<b>0,00</b>	b) En cesión	0,00	0,00
<b>3. Gastos de formalización deudas</b>	<b>0,00</b>	<b>0,00</b>	c) Otras aportaciones de entes matrices	0,00	0,00
<b>4. Adquisiciones y otras altas de inmovilizado</b>	<b>799.564,58</b>	<b>889.415,99</b>	<b>4. Deudas a largo plazo</b>	<b>0,00</b>	<b>0,00</b>
a) Destinados al uso general	0,00	0,00	a) Empréstitos y pasivos análogos	0,00	0,00
b) I. inmatrimoniales	0,00	0,00	b) Préstamos recibidos	0,00	0,00
c) I. materiales	799.564,58	889.415,99	c) Otros conceptos	0,00	0,00
d) I. gestionadas	0,00	0,00	<b>5. Enajenaciones y otras bajas de inmovilizado</b>	<b>-17.374,49</b>	<b>-17.983,65</b>
e) I. financieras	0,00	0,00	a) Destinados al uso general	0,00	0,00
<b>5. Disminuciones directas de patrimonio</b>	<b>0,00</b>	<b>0,00</b>	b) I. inmatrimoniales	0,00	0,00
a) En adscripción	0,00	0,00	c) I. materiales	-17.374,49	-17.983,65
b) En cesión	0,00	0,00	d) I. financieras	0,00	0,00
c) Entregado al uso general	0,00	0,00	<b>6. Cancelación anticipada o traspaso a corto plazo de inmovilizados financieros</b>	<b>0,00</b>	<b>0,00</b>
<b>6. Cancelación o traspaso a corto plazo de deudas a largo plazo</b>	<b>0,00</b>	<b>0,00</b>			
a) Empréstitos y otros pasivos	0,00	0,00			
b) Por préstamos recibidos	0,00	0,00			
c) Otros conceptos	0,00	0,00			
<b>7. Provisiones por riesgos y gastos</b>	<b>0,00</b>	<b>0,00</b>			
<b>TOTAL APLICACIONES</b>	<b>16.604.571,86</b>	<b>15.163.187,17</b>	<b>TOTAL ORIGENES</b>	<b>14.935.824,59</b>	<b>15.545.954,26</b>
<b>EXCESO DE ORÍGENES S/APLICACIONES (AUMENTO DE CAPITAL CIRCULANTE)</b>		<b>382.767,09</b>	<b>EXCESO DE APLICACIONES S/ORÍGENES (DISMINUCIÓN DE CAPITAL CIRCULANTE)</b>	<b>1.668.747,27</b>	

**UNIVERSIDAD INTERNACIONAL DE ANDALUCÍA**  
**CUADRO DE FINANCIACIÓN**  
**EJERCICIO 2010**

VARIACIÓN DE CAPITAL CIRCULANTE (Resumen)	2010		2009	
	AUMENTOS	DISMINUCIONES	AUMENTOS	DISMINUCIONES
<b>1. Deudores</b>	<b>437,60</b>	<b>936.853,82</b>	<b>2.050.576,33</b>	<b>3.794,33</b>
a) Presupuestarios	0,00	933.520,35	2.045.271,49	0,00
b) No presupuestarios	437,60	3.333,47	5.304,84	3.794,33
c) Por administración de recursos de otros entes	0,00	0,00	0,00	0,00
<b>2. Acreedores</b>	<b>53.701,63</b>	<b>377.622,84</b>	<b>498.322,30</b>	<b>87.632,21</b>
a) Presupuestarios	0,00	332.232,54	498.077,52	0,00
b) No presupuestarios	53.701,63	45.390,30	244,78	87.632,21
c) Por administración de recursos de otros entes	0,00	0,00	0,00	0,00
<b>3. Inversiones financieras temporales</b>	<b>0,00</b>	<b>0,00</b>	<b>0,00</b>	<b>0,00</b>
<b>4. Empréstitos y otras deudas a corto plazo</b>	<b>0,00</b>	<b>0,00</b>	<b>0,00</b>	<b>0,00</b>
a) Empréstitos y otras emisiones	0,00	0,00	0,00	0,00
b) Préstamos recibidos y otros conceptos	0,00	0,00	0,00	0,00
<b>5. Otras cuentas no bancarias</b>	<b>0,00</b>	<b>0,00</b>	<b>0,00</b>	<b>0,00</b>
<b>6. Tesorería</b>	<b>0,00</b>	<b>408.409,84</b>	<b>0,00</b>	<b>2.074.705,00</b>
a) Caja	0,00	0,00	0,00	0,00
b) Banco de España	0,00	0,00	0,00	0,00
c) Otros bancos e instituciones de crédito	0,00	0,00	0,00	0,00
<b>7. Ajustes por periodificación</b>	<b>0,00</b>	<b>0,00</b>	<b>0,00</b>	<b>0,00</b>
<b>TOTAL</b>	<b>54.139,23</b>	<b>1.722.886,50</b>	<b>2.548.898,63</b>	<b>2.166.131,54</b>
<b>VARIACIÓN DEL CAPITAL CIRCULANTE</b>	<b>1.668.747,27</b>			<b>382.767,09</b>

**UNIVERSIDAD INTERNACIONAL DE ANDALUCÍA**  
**ESTADO DEL REMANENTE DE TESORERÍA**  
**EJERCICIO 2010**

<b>CONCEPTOS</b>	<b>IMPORTES</b>	
<b>1. (+) Derechos pendientes de cobro</b>		<b>2.477.692,95</b>
(+ del presupuesto corriente	2.267.302,19	
(+ de presupuestos cerrados	395.694,40	
(+ de operaciones no presupuestarias		
(-) de dudoso cobro		
(-) cobros realizados pendientes de aplicación definitiva	185.303,64	
<b>2. (-) Obligaciones pendientes de pago</b>		<b>983.491,57</b>
(+ del presupuesto corriente	793.307,99	
(+ de presupuestos cerrados	38.020,19	
(+ de operaciones no presupuestarias	152.163,39	
(-) pagos realizados pendientes de aplicación		
<b>3. (+) Fondos líquidos</b>		<b>3.782.430,86</b>
I. Remanente de tesorería afectado		232.632,50
II. Remanente de tesorería no afectado		5.043.999,74
<b>III. Remanente de tesorería total</b>		<b>5.276.632,24</b>

**UNIVERSIDAD INTERNACIONAL DE ANDALUCÍA**  
**ESTADO DE LA TESORERÍA**  
**EJERCICIO 2010**

CONCEPTOS	IMPORTES	
<b>1. COBROS</b>		<b>18.532.354,61</b>
(+) del presupuesto corriente	12.679.285,12	
(+) de presupuestos cerrados	3.138.934,41	
(+) de operaciones no presupuestarias	2.714.135,08	
<b>2. PAGOS</b>		<b>18.940.764,45</b>
(+) del presupuesto corriente	15.766.750,23	
(+) de presupuestos cerrados	454.463,68	
(+) de operaciones no presupuestarias	2.719.550,54	
<b>I. Flujo neto de tesorería del ejercicio (1-2)</b>		<b>-408.409,84</b>
<b>3. Saldo inicial de tesorería</b>		<b>4.190.840,70</b>
<b>II. Saldo final de tesorería (I+3)</b>		<b>3.782.430,86</b>

**UNIVERSIDAD INTERNACIONAL DE ANDALUCÍA**  
**FLUJO NETO DE TESORERÍA**  
**EJERCICIO 2010**

<b>PAGOS</b>	<b>2010</b>	<b>2009</b>	<b>COBROS</b>	<b>2010</b>	<b>2009</b>
<b>1. Operaciones de gestión (ordinarias)</b>	<b>15.457.745,64</b>	<b>14.315.483,04</b>	<b>1. Operaciones de gestión (ordinarias)</b>	<b>15.648.290,40</b>	<b>13.409.478,46</b>
a) Compras netas	0,00	0,00	a) Ventas netas	0,00	0,00
b) Servicios exteriores	7.895.182,15	7.480.062,89	b) Tasas y precios públicos	2.834.398,51	2.251.295,27
c) Tributos	9.097,90	8.433,29	c) Cotizaciones sociales		
d) Gastos de personal	4.943.974,94	4.679.827,28	d) Indemnizaciones		
e) Prestaciones sociales	1.247.629,37	1.150.247,19	e) Transferencias y subvenciones	12.770.590,56	11.100.947,37
f) Indemnizaciones			f) Operaciones de gestión	43.301,33	57.235,82
g) Transferencias y subvenciones	1.361.861,28	996.912,39			
h) Operaciones de gestión					
<b>SUPERAVIT DE TESORERÍA DE GESTIÓN</b>	<b>190.544,76</b>		<b>DEFICIT DE TESORERÍA DE GESTIÓN</b>		<b>906.004,58</b>
<b>2. Operaciones de Inversión</b>	<b>763.468,27</b>	<b>1.332.885,83</b>	<b>2. Operaciones de Inversión</b>	<b>169.929,13</b>	<b>78.308,49</b>
a) Adquisición de inmovilizado	763.468,27	1.296.219,23	a) Enajenaciones de inmovilizado	0,00	0,00
a.1) Destinado al uso general			a.1) Inmaterial		
a.2) Inmaterial	11.750,00	0,00	a.2) Material		
a.3) Material	751.718,27	1.296.219,23	a.3) Financiero		
a.4) Gestionadas			b) Otras operaciones		
a.5) Financiero			c) Ingresos Financieros	17.382,73	78.308,49
b) Otras operaciones			d) Dividendos		
c) Transferencias y subvenciones	0,00	36.666,60	e) Transferencias y subvenciones	152.546,40	0,00
<b>SUPERAVIT DE TESORERÍA POR OPERACIONES DE INVERSIÓN</b>			<b>DEFICIT DE TESORERÍA POR OPERACIONES DE INVERSIÓN</b>	<b>593.539,14</b>	<b>1.254.577,34</b>
<b>3. Operaciones de financiación</b>	<b>0,00</b>	<b>0,00</b>	<b>3. Operaciones de financiación</b>	<b>0,00</b>	<b>0,00</b>
a) Empréstitos y pasivos análogos			a) Empréstitos y pasivos análogos		
b) Préstamos recibidos			b) Préstamos recibidos		
c) Proveedores de inmovilizado					
d) Gastos financieros					
<b>SUPERAVIT DE TESORERÍA POR OPERACIONES DE FINANCIACIÓN</b>			<b>DEFICIT DE TESORERÍA POR OPERACIONES DE FINANCIACIÓN</b>		
<b>4. Operaciones no presupuestarias</b>	<b>2.719.550,54</b>	<b>2.285.461,53</b>	<b>4. Operaciones no presupuestarias</b>	<b>2.714.135,08</b>	<b>2.371.338,45</b>
a) Anticipos de tesorería			a) Acreedores no presupuestarios	2.675.246,65	2.334.857,74
b) Acreedores no presupuestarios	2.683.557,98	2.247.470,31	b) Deudores no presupuestarios	38.888,43	36.480,71
c) Deudores no presupuestarios	35.992,56	37.991,22	c) Por administración de recursos de otros entes		
d) Por administración de recursos de otros entes					
<b>SUPERAVIT DE TESORERÍA POR OPERACIONES NO PRESUPUESTARIAS</b>		<b>85.876,92</b>	<b>DEFICIT DE TESORERÍA POR OPERACIONES NO PRESUPUESTARIAS</b>	<b>5.415,46</b>	
<b>TOTAL PAGOS</b>	<b>18.940.764,45</b>	<b>17.933.830,40</b>	<b>TOTAL COBROS</b>	<b>18.532.354,61</b>	<b>15.859.125,40</b>
<b>SUPERAVIT DE TESORERÍA</b>			<b>DEFICIT DE TESORERÍA</b>	<b>408.409,84</b>	<b>2.074.705,00</b>
<b>TESORERÍA AL COMIENZO DEL EJERCICIO</b>	<b>4.190.840,70</b>	<b>6.265.545,70</b>			
<b>TESORERÍA AL FINAL DEL EJERCICIO</b>	<b>3.782.430,86</b>	<b>4.190.840,70</b>			

**UNIVERSIDAD INTERNACIONAL DE ANDALUCÍA**  
**MODIFICACIONES DE CRÉDITO**  
**EJERCICIO 2010**

CLAS. ECON.	EXPLICACIÓN	CRÉDITOS EXTRAORDIN.	SUPLEMEN. DE CRÉDITO	AMPLIACIONES DE CRÉDITO	TRANSFERENCIAS DE CRÉDITO		INCORPORAC. REMANENTES DE CRÉDITO	CRÉDITOS GENERADOS POR INGRESOS	BAJAS POR ANULACIÓN Y RECTIFICACIÓN	OTRAS MODIFICAC.	TOTAL MODIFICAC.
					POSITIVAS	NEGATIVAS					
11	Personal eventual										0,00
12	Funcionarios										0,00
13	Laborales										0,00
15	Incentivos al rendimiento										0,00
<b>1</b>	<b>GASTOS DE PERSONAL</b>			<b>0,00</b>							<b>0,00</b>
20	Arrendamientos y cánones										0,00
21	Reparaciones, mantenimiento y conservación										0,00
22	Material, suministros y otros			129.206,09		41.000,00					88.206,09
23	Indemnizaciones por razón del servicio					41.000,00					41.000,00
<b>2</b>	<b>GASTOS CORRIENTES EN BIENES Y SERVICIOS</b>			<b>129.206,09</b>							<b>129.206,09</b>
48	A familias e instituciones sin fines de lucro			27.000,00							26.000,00
49	Al Exterior					1.000,00					1.000,00
<b>4</b>	<b>TRANSFERENCIAS CORRIENTES</b>			<b>27.000,00</b>							<b>27.000,00</b>
60	Inversión nueva			646.193,48							646.193,48
62	Inversión nueva integrada en los Planes Plurianuales de inversión financiados por la CICE										0,00
64	Gastos en inversiones de carácter inmaterial										0,00
<b>6</b>	<b>INVERSIONES REALES</b>			<b>646.193,48</b>							<b>646.193,48</b>
74	A empresas públicas y otros entes públicos										0,00
<b>7</b>	<b>TRASFERENCIAS DE CAPITAL</b>			<b>0,00</b>							<b>0,00</b>
	<b>TOTAL</b>			<b>802.399,57</b>							<b>802.399,57</b>

**UNIVERSIDAD INTERNACIONAL DE ANDALUCÍA**  
**REMANENTES DE CRÉDITO**  
**EJERCICIO 2010**

EXPLICACIÓN	REMANENTES COMPROMETIDOS	REMANENTES NO COMPROMETIDOS	REMANENTES DE CRÉDITO
<b>CAPÍTULO 1. GASTOS DE PERSONAL</b>	<b>18.292,00</b>	<b>429.764,29</b>	<b>448.056,29</b>
Artículo 11. Personal eventual		33.009,90	33.009,90
Artículo 12. Funcionarios		177.329,35	177.329,35
Artículo 13. Laborales		36.060,06	36.060,06
Artículo 15. Incentivos al rendimiento		106.945,66	106.945,66
Artículo 16. Cuotas, prestaciones y gastos sociales a cargo del empleador	18.292,00	76.419,32	94.711,32
<b>CAPÍTULO 2. GASTOS CORRIENTES EN BIENES Y SERVICIOS</b>	<b>35.339,93</b>	<b>449.829,80</b>	<b>485.169,73</b>
Artículo 20. Arrendamientos y canones		59.487,55	59.487,55
Artículo 21. Reparaciones, mantenimiento y conservación		9.406,28	9.406,28
Artículo 22. Material, suministros y otros	35.339,93	380.592,88	415.932,81
Artículo 23. Indemnizaciones por razón del servicio		343,09	343,09
<b>CAPÍTULO 3. GASTOS FINANCIEROS</b>	<b>0,00</b>	<b>1.908,29</b>	<b>1.908,29</b>
Artículo 34. De depósitos, fianzas y otros		1.908,29	1.908,29
<b>CAPÍTULO 4. TRANSFERENCIAS CORRIENTES</b>	<b>9.000,00</b>	<b>684.541,59</b>	<b>693.541,59</b>
Artículo 44. A empresas públicas y otros entes públicos		8.078,64	8.078,64
Artículo 48. A familias e instituciones sin fines de lucro	9.000,00	676.462,95	685.462,95
<b>CAPÍTULO 6. INVERSIONES REALES</b>	<b>240.831,73</b>	<b>518.338,18</b>	<b>759.169,91</b>
Artículo 60. Inversión nueva	240.831,73	504.327,31	745.159,04
Artículo 64. Gastos en inversiones de carácter inmaterial		14.010,87	14.010,87
<b>TOTAL</b>	<b>303.463,66</b>	<b>2.084.382,15</b>	<b>2.387.845,81</b>



**UNIVERSIDAD INTERNACIONAL DE ANDALUCÍA**  
DERECHOS DE PRESUPUESTOS CERRADOS  
EJERCICIO 2010

CLASIF. ECON.	EXPLICACIÓN	AÑO	DERECHOS PENDIENTES DE COBRO A 1 DE ENERO	MODIFICACIONES	TOTAL DERECHOS	COBROS REALIZADOS	DERECHOS PENDIENTES DE COBRO A 31 DE DICIEMBRE
	<b>CAPÍTULO 3. TASAS, PRECIOS PÚBLICOS Y OTROS INGRESOS</b>		<b>546.786,78</b>	<b>-60.438,13</b>	<b>486.348,65</b>	<b>240.648,55</b>	<b>245.700,10</b>
	<b>Artículo 30. Tasas</b>		<b>6.336,45</b>	<b>-1.044,38</b>	<b>5.292,07</b>	<b>901,03</b>	<b>4.391,04</b>
303	Tasas de gestión académica	2004	124,02	-123,81	0,21	0,21	0,00
303	Tasas de gestión académica	2005	47,43	0,00	47,43	4,61	42,82
303	Tasas académicas	2006	657,46	0,00	657,46	0,00	657,46
303	Tasas académicas	2007	2.324,01	0,00	2.324,01	0,00	2.324,01
303	Tasas académicas	2008	209,99	0,00	209,99	0,00	209,99
303	Tasas académicas	2009	2.973,54	-920,57	2.052,97	896,21	1.156,76
	<b>Artículo 31. Precios públicos</b>		<b>121.226,30</b>	<b>-44.551,45</b>	<b>76.674,85</b>	<b>45.420,91</b>	<b>31.253,94</b>
310	Derechos de matrículas en cursos y seminarios	2004	5.558,14	-5.548,91	9,23	9,23	0,00
310	Derechos de matrículas en cursos y seminarios	2005	8.618,67	0,00	8.618,67	81,12	8.537,55
312	Servicios académicos por enseñanzas regladas	2006	1.190,75	0,00	1.190,75	0,00	1.190,75
312	Servicios académicos por enseñanzas regladas	2007	3.138,30	0,00	3.138,30	0,00	3.138,30
312	Servicios académicos por enseñanzas regladas	2008	7.621,70	0,00	7.621,70	0,00	7.621,70
312	Servicios académicos por enseñanzas regladas	2009	95.098,74	-39.002,54	56.096,20	45.330,56	10.765,64
	<b>Artículo 32. Otros ingresos procedentes de prestaciones de servicios</b>		<b>412.143,47</b>	<b>-14.831,41</b>	<b>397.312,06</b>	<b>194.326,61</b>	<b>202.985,45</b>
320	Derechos de matrícula en cursos y seminarios de enseñanzas propias	2006	23.587,68	0,00	23.587,68	0,00	23.587,68
320	Derechos de matrícula en cursos y seminarios de enseñanzas propias	2007	34.191,57	0,00	34.191,57	0,00	34.191,57
320	Derechos de matrícula en cursos y seminarios de enseñanzas propias	2008	10.581,94	0,00	10.581,94	230,00	10.351,94
320	Derechos de matrícula en cursos y seminarios de enseñanzas propias	2009	181.223,09	-11.963,50	169.259,59	110.338,04	58.921,55
323	Derechos de alojamiento, restauración, residencia y otros	2004	2.870,93	-2.867,37	3,56	3,56	0,00
323	Derechos de alojamiento, restauración, residencia y otros	2005	1.587,81	0,00	1.587,81	77,27	1.510,54
324	Contratos y convenios	2005	3.496,55	0,00	3.496,55	0,00	3.496,55
325	Derechos de alojamiento, restauración, residencia y otros	2006	6.954,06	0,00	6.954,06	0,00	6.954,06
325	Derechos de alojamiento, restauración, residencia y otros	2007	958,87	0,00	958,87	0,00	958,87
325	Derechos de alojamiento, restauración, residencia y otros	2008	25.289,78	0,00	25.289,78	0,00	25.289,78
325	Derechos de alojamiento, restauración, residencia y otros	2009	45.659,81	-0,54	45.659,27	22.936,36	22.722,91
327	Convenios	2009	58.500,00	0,00	58.500,00	43.500,00	15.000,00
329	Otros ingresos procedentes de prestaciones de servicios	2009	17.241,38	0,00	17.241,38	17.241,38	0,00
	<b>Artículo 33. Venta de bienes</b>		<b>1.013,39</b>	<b>-10,89</b>	<b>1.002,50</b>	<b>0,00</b>	<b>1.002,50</b>
330	Venta de publicaciones propias	2007	10,09	0,00	10,09	0,00	10,09
330	Venta de publicaciones propias	2008	146,59	0,00	146,59	0,00	146,59
330	Venta de publicaciones propias	2009	845,82	0,00	845,82	0,00	845,82
339	Venta de otros bienes	2003	2,70	-2,70	0,00	0,00	0,00

**UNIVERSIDAD INTERNACIONAL DE ANDALUCÍA**  
DERECHOS DE PRESUPUESTOS CERRADOS  
EJERCICIO 2010

CLASIF. ECON.	EXPLICACIÓN	AÑO	DERECHOS PENDIENTES DE COBRO A 1 DE ENERO	MODIFICACIONES	TOTAL DERECHOS	COBROS REALIZADOS	DERECHOS PENDIENTES DE COBRO A 31 DE DICIEMBRE
339	Venta de otros bienes	2004	8,19	-8,19	0,00	0,00	0,00
	<b>Artículo 39. Otros ingresos</b>		<b>6.067,17</b>	<b>0,00</b>	<b>6.067,17</b>	<b>0,00</b>	<b>6.067,17</b>
399	Ingresos diversos	2007	3.005,17	0,00	3.005,17	0,00	3.005,17
399	Ingresos diversos	2008	3.006,00	0,00	3.006,00	0,00	3.006,00
399	Ingresos diversos	2009	56,00	0,00	56,00	0,00	56,00
	<b>CAPÍTULO 4. TRANSFERENCIAS CORRIENTES</b>		<b>2.881.875,43</b>	<b>-1.000,00</b>	<b>2.880.875,43</b>	<b>2.764.585,90</b>	<b>116.289,53</b>
	<b>Artículo 41. De organismos autónomos administrativos</b>		<b>41.717,02</b>	<b>0,00</b>	<b>41.717,02</b>	<b>0,00</b>	<b>41.717,02</b>
410	De organismos autónomos estatales	2008	40.000,00	0,00	40.000,00	0,00	40.000,00
411	De organismos autónomos de la Junta de Andalucía	2009	1.717,02	0,00	1.717,02	0,00	1.717,02
	<b>Artículo 45. De comunidades autónomas</b>		<b>2.751.873,90</b>	<b>0,00</b>	<b>2.751.873,90</b>	<b>2.751.873,90</b>	<b>0,00</b>
450	De la Consejería con competencia en materia de universidades	2009	2.610.673,90	0,00	2.610.673,90	2.610.673,90	0,00
451	De otras consejerías de la Junta de Andalucía	2009	141.200,00	0,00	141.200,00	141.200,00	0,00
	<b>Artículo 46. De corporaciones locales</b>		<b>38.950,00</b>	<b>0,00</b>	<b>38.950,00</b>	<b>2.500,00</b>	<b>36.450,00</b>
460	De diputaciones y cabildos insulares	2009	12.500,00	0,00	12.500,00	2.500,00	10.000,00
461	De ayuntamientos	2006	26.450,00	0,00	26.450,00	0,00	26.450,00
	<b>Artículo 47. De empresas privadas</b>		<b>3.012,91</b>	<b>-1.000,00</b>	<b>2.012,91</b>	<b>1.212,00</b>	<b>800,91</b>
470	De entidades financieras	2003	1.000,00	-1.000,00	0,00	0,00	0,00
470	De entidades financieras	2005	800,91	0,00	800,91	0,00	800,91
479	De otras empresas privadas	2009	1.212,00	0,00	1.212,00	1.212,00	0,00
	<b>Artículo 48. De familias e instituciones sin fines de lucro</b>		<b>46.321,60</b>	<b>0,00</b>	<b>46.321,60</b>	<b>9.000,00</b>	<b>37.321,60</b>
481	De instituciones sin fines de lucro	2006	18.000,00	0,00	18.000,00	0,00	18.000,00
481	De instituciones sin fines de lucro	2007	19.321,60	0,00	19.321,60	0,00	19.321,60
481	De instituciones sin fines de lucro	2009	9.000,00	0,00	9.000,00	9.000,00	0,00
	<b>CAPÍTULO 5. INGRESOS PATRIMONIALES</b>		<b>39.127,73</b>	<b>-450,00</b>	<b>38.677,73</b>	<b>4.972,96</b>	<b>33.704,77</b>
	<b>Artículo 52. Intereses de depósitos</b>		<b>34,96</b>	<b>0,00</b>	<b>34,96</b>	<b>34,96</b>	<b>0,00</b>
520	Intereses de cuentas bancarias	2009	34,96	0,00	34,96	34,96	0,00
	<b>Artículo 54. Rentas de bienes inmuebles</b>		<b>39.092,77</b>	<b>-450,00</b>	<b>38.642,77</b>	<b>4.938,00</b>	<b>33.704,77</b>
540	Alquiler y producto de inmuebles	2004	450,00	-450,00	0,00	0,00	0,00
540	Alquiler y producto de inmuebles	2005	788,00	0,00	788,00	0,00	788,00
541	Alquiler y producto de inmuebles	2006	4.068,39	0,00	4.068,39	0,00	4.068,39
541	Alquiler y producto de inmuebles	2007	16.875,00	0,00	16.875,00	0,00	16.875,00
541	Alquiler y producto de inmuebles	2008	2.250,00	0,00	2.250,00	600,00	1.650,00

**UNIVERSIDAD INTERNACIONAL DE ANDALUCÍA**  
DERECHOS DE PRESUPUESTOS CERRADOS  
EJERCICIO 2010

CLASIF. ECON.	EXPLICACIÓN	AÑO	DERECHOS PENDIENTES DE COBRO A 1 DE ENERO	MODIFICACIONES	TOTAL DERECHOS	COBROS REALIZADOS	DERECHOS PENDIENTES DE COBRO A 31 DE DICIEMBRE
541	Alquiler y producto de inmuebles	2009	14.661,38	0,00	14.661,38	4.338,00	10.323,38
	<b>CAPÍTULO 7. TRANSFERENCIAS DE CAPITAL</b>		<b>128.727,00</b>	<b>0,00</b>	<b>128.727,00</b>	<b>128.727,00</b>	<b>0,00</b>
	<b>Artículo 75. De Comunidades Autónomas</b>		<b>128.727,00</b>	<b>0,00</b>	<b>128.727,00</b>	<b>128.727,00</b>	<b>0,00</b>
750	De la Consejería con competencia en materia de universidades	2009	128.727,00	0,00	128.727,00	128.727,00	0,00
<b>TOTAL OPERACIONES</b>			<b>3.596.516,94</b>	<b>-61.888,13</b>	<b>3.534.628,81</b>	<b>3.138.934,41</b>	<b>395.694,40</b>

**UNIVERSIDAD INTERNACIONAL DE ANDALUCÍA**  
**OBLIGACIONES DE PRESUPUESTOS CERRADOS**  
**EJERCICIO 2010**

CLASIF. ECON.	EXPLICACIÓN	AÑO	OBLIGACIONES PENDIENTES DE PAGO A 1 DE ENERO	MODIFICACIONES	TOTAL OBLIGACIONES	PAGOS REALIZADOS	OBLIGACIONES PENDIENTES DE PAGO A 31 DE DICIEMBRE
	<b>CAPÍTULO 1. GASTOS DE PERSONAL</b>		<b>85.971,41</b>	<b>0,00</b>	<b>85.971,41</b>	<b>85.971,41</b>	<b>0,00</b>
	<b>Artículo 16. Cuotas, prestaciones y gastos sociales a cargo del empleador</b>		<b>85.971,41</b>	<b>0,00</b>	<b>85.971,41</b>	<b>85.971,41</b>	<b>0,00</b>
160	Cuotas Sociales	2009	85.971,41	0,00	85.971,41	85.971,41	0,00
	<b>CAPÍTULO 2. GASTOS CORRIENTES EN BIENES Y SERVICIOS</b>		<b>357.820,84</b>	<b>-1.467,77</b>	<b>356.353,07</b>	<b>318.332,88</b>	<b>38.020,19</b>
	<b>Artículo 20. Arrendamientos y canones</b>		<b>1.447,94</b>	<b>0,00</b>	<b>1.447,94</b>	<b>1.447,94</b>	<b>0,00</b>
204	Arrendamiento de elementos de transporte	2009	557,53	0,00	557,53	557,53	0,00
205	Arrendamiento de mobiliario y enseres	2009	578,80	0,00	578,80	578,80	0,00
208	Arrendamiento de otro inmovilizado material	2009	276,86	0,00	276,86	276,86	0,00
209	Cánones	2009	34,75	0,00	34,75	34,75	0,00
	<b>Artículo 21. Reparaciones, mantenimiento y conservación</b>		<b>14.284,63</b>	<b>0,00</b>	<b>14.284,63</b>	<b>14.284,63</b>	<b>0,00</b>
211	Terrenos y bienes naturales	2009	7.216,83	0,00	7.216,83	7.216,83	0,00
212	Edificios y otras construcciones	2009	1.018,41	0,00	1.018,41	1.018,41	0,00
215	Mobiliario y Enseres	2009	740,28	0,00	740,28	740,28	0,00
216	Sistemas para procesos de información	2009	5.309,11	0,00	5.309,11	5.309,11	0,00
	<b>Artículo 22. Material, suministros y otros</b>		<b>337.065,25</b>	<b>-1.467,77</b>	<b>335.597,48</b>	<b>297.677,64</b>	<b>37.919,84</b>
220	Material de oficina	2009	6.430,10	0,00	6.430,10	6.430,10	0,00
221	Suministros	2009	6.279,72	0,00	6.279,72	6.279,72	0,00
222	Comunicaciones	2009	18,60	0,00	18,60	18,60	0,00
223	Transportes	2009	4.807,36	0,00	4.807,36	4.807,36	0,00
226	Gastos diversos	2004	1.421,87	-1.421,87	0,00	0,00	0,00
226	Gastos diversos	2005	3.524,32	0,00	3.524,32	0,00	3.524,32
226	Gastos diversos	2006	4.010,24	0,00	4.010,24	0,00	4.010,24
226	Gastos diversos	2007	13.775,95	0,00	13.775,95	0,00	13.775,95
226	Gastos diversos	2008	13.445,19	0,00	13.445,19	4.939,32	8.505,87
226	Gastos diversos	2009	238.129,54	-45,90	238.083,64	230.480,18	7.603,46
227	Trabajos realizados por otras empresas y profesionales	2008	500,00	0,00	500,00	0,00	500,00
227	Trabajos realizados por otras empresas y profesionales	2009	44.722,36	0,00	44.722,36	44.722,36	0,00
	<b>Artículo 23. Indemnizaciones por razón del servicio</b>		<b>5.023,02</b>	<b>0,00</b>	<b>5.023,02</b>	<b>4.922,67</b>	<b>100,35</b>
230	Dietas	2008	42,00	0,00	42,00	0,00	42,00
230	Dietas	2009	1.576,91	0,00	1.576,91	1.576,91	0,00
231	Locomoción	2006	58,35	0,00	58,35	0,00	58,35
231	Locomoción	2009	3.345,76	0,00	3.345,76	3.345,76	0,00
	<b>CAPITULO 4. TRANSFERENCIAS CORRIENTES</b>		<b>21.524,27</b>	<b>-5.851,00</b>	<b>15.673,27</b>	<b>15.673,27</b>	<b>0,00</b>
	<b>Artículo 48. A familias e instituciones sin fines de lucro</b>		<b>21.524,27</b>	<b>-5.851,00</b>	<b>15.673,27</b>	<b>15.673,27</b>	<b>0,00</b>
480	Becas y ayudas propias a estudiantes	2004	601,00	-601,00	0,00	0,00	0,00
480	Becas y ayudas propias a estudiantes	2009	3.000,00	0,00	3.000,00	3.000,00	0,00

**UNIVERSIDAD INTERNACIONAL DE ANDALUCÍA**  
**OBLIGACIONES DE PRESUPUESTOS CERRADOS**  
**EJERCICIO 2010**

CLASIF. ECON.	EXPLICACIÓN	AÑO	OBLIGACIONES PENDIENTES DE PAGO A 1 DE ENERO	MODIFICACIONES	TOTAL OBLIGACIONES	PAGOS REALIZADOS	OBLIGACIONES PENDIENTES DE PAGO A 31 DE DICIEMBRE
482	Otras becas y ayudas propias de la Universidad	2009	5.778,27	-5.250,00	528,27	528,27	0,00
485	A otras instituciones sin fines de lucro	2009	12.145,00	0,00	12.145,00	12.145,00	0,00
	<b>CAPÍTULO 6. INVERSIONES REALES</b>		<b>34.486,12</b>	<b>0,00</b>	<b>34.486,12</b>	<b>34.486,12</b>	<b>0,00</b>
	<b>Artículo 60. Inversión nueva</b>		<b>34.486,12</b>	<b>0,00</b>	<b>34.486,12</b>	<b>34.486,12</b>	<b>0,00</b>
602	Edificios y otras construcciones	2009	8.919,68	0,00	8.919,68	8.919,68	0,00
605	Mobiliario y enseres	2009	8.687,71	0,00	8.687,71	8.687,71	0,00
606	Sistemas para procesos de información	2009	16.249,84	0,00	16.249,84	16.249,84	0,00
608	Otro inmovilizado mateial	2009	628,89	0,00	628,89	628,89	0,00
<b>TOTAL OPERACIONES</b>			<b>499.802,64</b>	<b>-7.318,77</b>	<b>492.483,87</b>	<b>454.463,68</b>	<b>38.020,19</b>

**UNIVERSIDAD INTERNACIONAL DE ANDALUCÍA**  
**COMPROMISOS DE GASTO CON CARGO A PRESUPUESTOS DE EJERCICIOS POSTERIORES**  
**EJERCICIO 2010**

EXPLICACIÓN	COMPROMISOS DE GASTOS ADQUIRIDOS CON CARGO A EJERCICIO DE:				
	2011	2012	2013	2014	AÑOS SUCESIVOS
<b>CAPÍTULO 1. GASTOS DE PERSONAL</b>					
Artículo 16. Cuotas, prestaciones y gastos sociales a cargo del empleador					
<b>TOTAL</b>	<b>0,00</b>	<b>0,00</b>	<b>0,00</b>	<b>0,00</b>	<b>0,00</b>

**UNIVERSIDAD INTERNACIONAL DE ANDALUCÍA**  
**OPERACIONES NO PRESUPUESTARIAS**  
**EJERCICIO 2010**

CONCEPTO	SALDO INICIAL ACREEDOR	SALDO INICIAL DEUDOR	BAJAS Y PRESCRIPCIONES	COBROS RECIBIDOS	PAGOS REALIZADOS	SALDO ACREEDOR	SALDO DEUDOR
PAGOS DUDOSOS O EXCESIVOS	0,00	0,00	0,00	500,00	500,00	0,00	0,00
ANTICIPO COSTAS JUDICIALES	0,00	225,00	0,00	0,00	0,00	0,00	225,00
ANTICIPOS AL PERSONAL	0,00	0,01	0,00	17.500,00	17.500,00	0,00	0,01
I.R.P.F. RETENIDO	177.080,11	0,00	0,00	1.278.045,65	1.327.162,97	127.962,79	0,00
I.R.N.R. RETENIDO	103,75	0,00	0,00	3.785,52	4.428,83	-539,56	0,00
SEGURO ESCOLAR	0,00	0,00	0,00	62,70	0,00	62,70	0,00
CUOTA DERECHOS PASIVOS	12.282,13	0,00	0,00	5.344,50	9.849,99	7.776,64	0,00
CUOTA OBRERA SEGURIDAD SOCIAL	16.119,78	0,00	0,00	231.780,64	231.423,19	16.477,23	0,00
RETENCIONES JUDICIALES	582,23	0,00	0,00	4.236,38	4.818,61	0,00	0,00
CUOTA MUFACE	-4.254,67	0,00	0,00	2.340,00	3.491,60	-5.406,27	0,00
INGRESOS DUDOSOS O EXCESIVOS	6.976,76	0,00	0,00	19.965,33	18.460,46	8.481,63	0,00
NÓMINA SEDE ANTONIO MACHADO	0,01	0,00	0,00	821.225,01	821.225,01	0,01	0,00
CUOTAS SINDICALES	1.341,23	0,00	0,00	602,00	998,00	945,23	0,00
INGRESOS PENDIENTES DE APLICACIÓN	132.375,12	0,00	0,00	177.493,43	133.046,54	176.822,01	0,00
SIN SALIDA MATERIAL DE FONDOS	0,00	0,00	0,00	111.352,47	111.352,47	0,00	0,00
I.V.A. SOPORTADO	0,00	2.761,06	0,00	6.323,07	6.760,67	0,00	3.198,66
ACREEDORES I.V.A. SOPORTADO	231,82	0,00	0,00	6.791,96	6.375,19	648,59	0,00
I.V.A. REPERCUTIDO	14.114,45	0,00	0,00	11.721,06	10.425,12	15.410,39	0,00
DEUDORES I.V.A. REPERCUTIDO	0,00	11.084,16	0,00	15.065,36	11.731,89	0,00	7.750,69
<b>TOTAL</b>	<b>356.952,72</b>	<b>14.070,23</b>	<b>0,00</b>	<b>2.714.135,08</b>	<b>2.719.550,54</b>	<b>348.641,39</b>	<b>11.174,36</b>

**ANÁLISIS DESDE LA PERSPECTIVA DE GÉNERO**



Continuando la andadura iniciada con el mandato legal establecido en la Ley 18/2003 de la Junta de Andalucía, por la que se aprueban medidas fiscales y administrativas y, a su vez, con las adoptadas por la Comisión de Impacto de Género del Presupuesto de la Comunidad Autónoma de Andalucía (que lo evalúa desde el 2006), la Universidad Internacional de Andalucía presenta el Análisis desde la Perspectiva de Género correspondiente al ejercicio 2010.

Existe una relación directamente proporcional entre desarrollo e igualdad de oportunidades entre hombres y mujeres, aunque desgraciadamente esta no ha sido una constante social. La formación, el espíritu innovador y la lucha por la igualdad y justicia, está permitiendo que el panorama vaya cambiando aunque lentamente. La creación de un marco jurídico que soporta los cambios necesarios para la creación de una nueva sociedad paritaria ha abierto un gran abanico de posibilidades para un desarrollo igualitario del que resulta beneficiada toda la sociedad.

Durante años se ha relegado a la mujer en el ámbito laboral a tareas y puestos de escasa relevancia y responsabilidad. Actualmente se lucha por conseguir la paridad de género en todos los niveles sociales y el empoderamiento de la mujer, en el sentido de valorar y fortalecer sus formas de hacer, de ejercer el poder y de relacionarse ocupando puestos donde se toman decisiones trascendentes.

En el informe Análisis desde la perspectiva de género, Ejercicio 2010, la Gerencia de la Universidad Internacional de Andalucía presenta el detalle de la desagregación por sexo de indicadores vinculados a partidas del presupuesto, con el fin de obtener, partiendo de la experiencia de una realidad concreta, los datos que permitan alcanzar un punto de inflexión hacia una situación de mejora de la paridad en el seno de la institución.

Para todos los indicadores estructurales se ha establecido el Índice de Presencia Relativa de Hombres y Mujeres (IPRHM) que ha sido utilizado por la Junta de Andalucía en su informe de evaluación de impacto de género en el presupuesto de la Comunidad Autónoma de Andalucía para 2009. El IPRHM se traduce en la siguiente fórmula:  $[(M-H)/(M+H)]+1$  y toma como referencia la Ley Orgánica 3/2007, de 22 de marzo, que pretende conocer si la representación está relativamente equilibrada

### **1. INDICADORES ESTRUCTURALES DE DESAGREGACIÓN POR SEXO DEL PERSONAL DE LA UNIVERSIDAD.**

Del análisis de los recursos humanos y de los gastos de personal, desagregando hombres y mujeres y atendiendo a su distribución según vinculación, edad o ámbito territorial, obtenemos:

1.1 Tasa general desagregada de hombres y mujeres.

	Porcentaje	IPRHM 2010	IPRHM 2009	IPRHM 2008
Hombres	37,93%	1,24	1,26	1,30
Mujeres	62,07%			

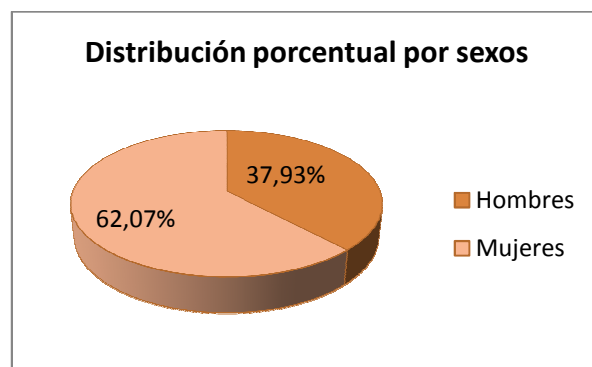

El Índice de Presencia Relativa de Hombres y Mujeres (IPRHM) se considera equilibrado cuando su valor está comprendido entre 0,80 y 1,20 (40%-60% establecido en la Ley Orgánica 3/2007, de 22 de marzo).

Como se aprecia en el gráfico siguiente la tendencia es positiva continuando evolución iniciada en el 2008, acercándose al valor más alto del intervalo y por lo tanto a la situación estándar de equilibrio marcado por la Junta, aún cuando sigue siendo mayoritario, en general, el número de mujeres.

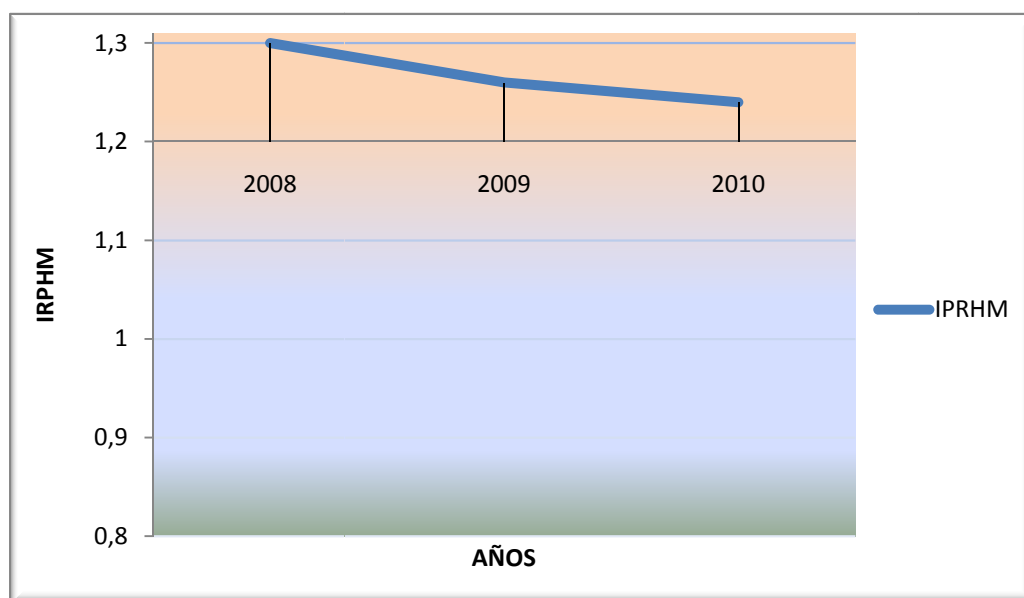

1.2 Número total de hombres y mujeres en el personal de administración y servicios según tipo de vinculación a la universidad, (funcionarios de carrera, funcionarios interinos, personal laboral fijo y personal eventual).

	Hombres	Mujeres	IPRHM
F. carrera	26	40	<b>1,20</b>
F. interinos	12	25	<b>1,35</b>
Laborales	7	17	<b>1,42</b>
Lab. temporales	6	10	<b>1,25</b>
Eventuales	4	1	<b>0,40</b>

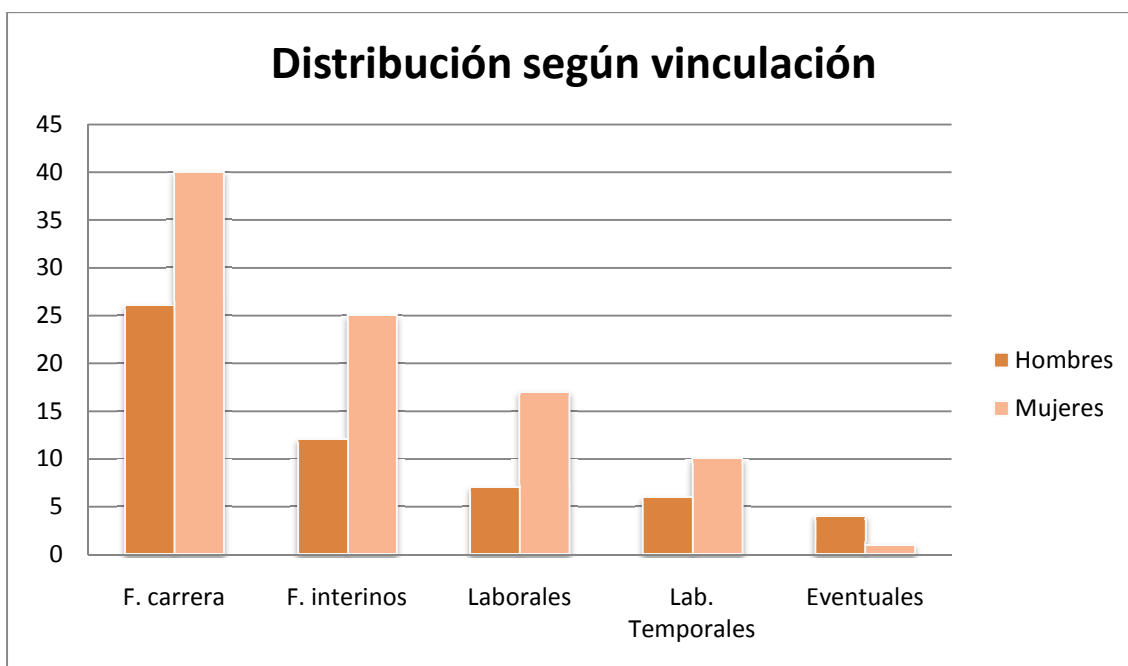

En la mayoría de los casos, el índice IPRHM muestra valores en el límite superior del rango establecido en la Ley Orgánica 3/2007 y por encima de aquel, aunque la tendencia es la de aproximación al 1,20, excepto en el caso del personal laboral que ha involucionado. Los eventuales siguen estando por debajo de los valores considerados como de equilibrio de representación.

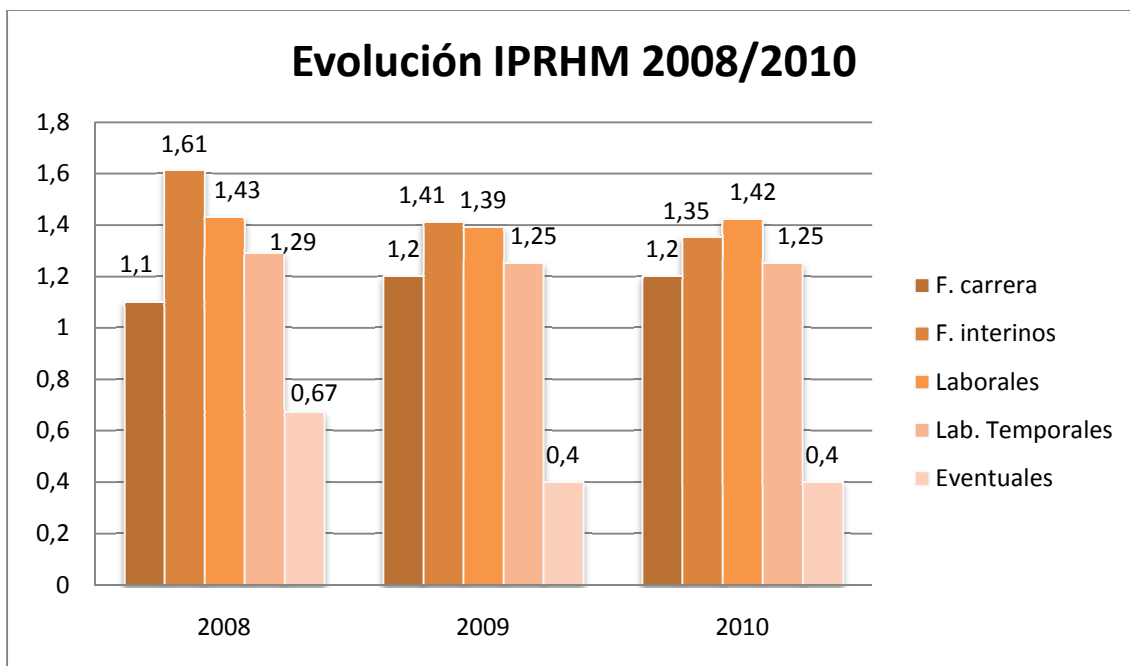

### 1.3 Distribución del personal de administración y servicios clasificados según su edad y sexo.

	Hombres	Mujeres	IRPHM
< 29 años	3	5	<b>1,25</b>
de 30 - 39 años	14	30	<b>1,36</b>
de 40 - 49 años	28	30	<b>1,03</b>
de 50 - 59 años	8	24	<b>1,5</b>
> 60 años	3	3	<b>1</b>

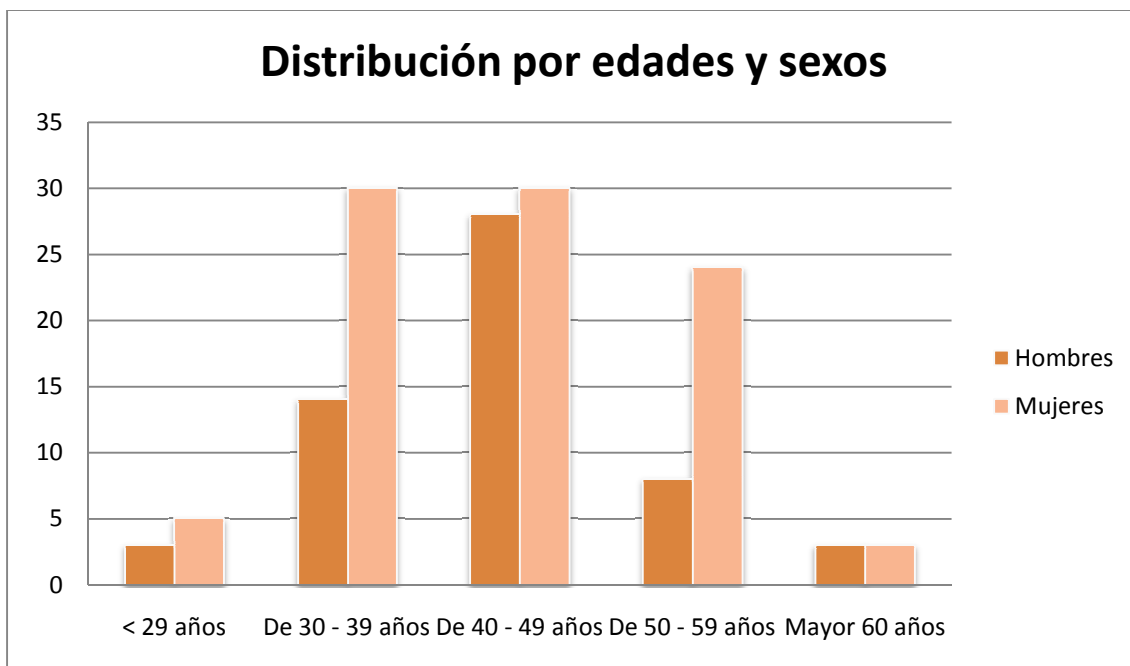

En el primer grupo se ha sobrepasado el máximo recomendado, marcando una tendencia al alza. Lo mismo sucede con el tramo comprendido entre los 50 y los 59 años.

El grupo de edades comprendidas entre 30 y 39 años presenta en el 2010 una recuperación con respecto al 2009, aunque sigue superando los valores de equilibrio establecidos en la Ley 3/2007.

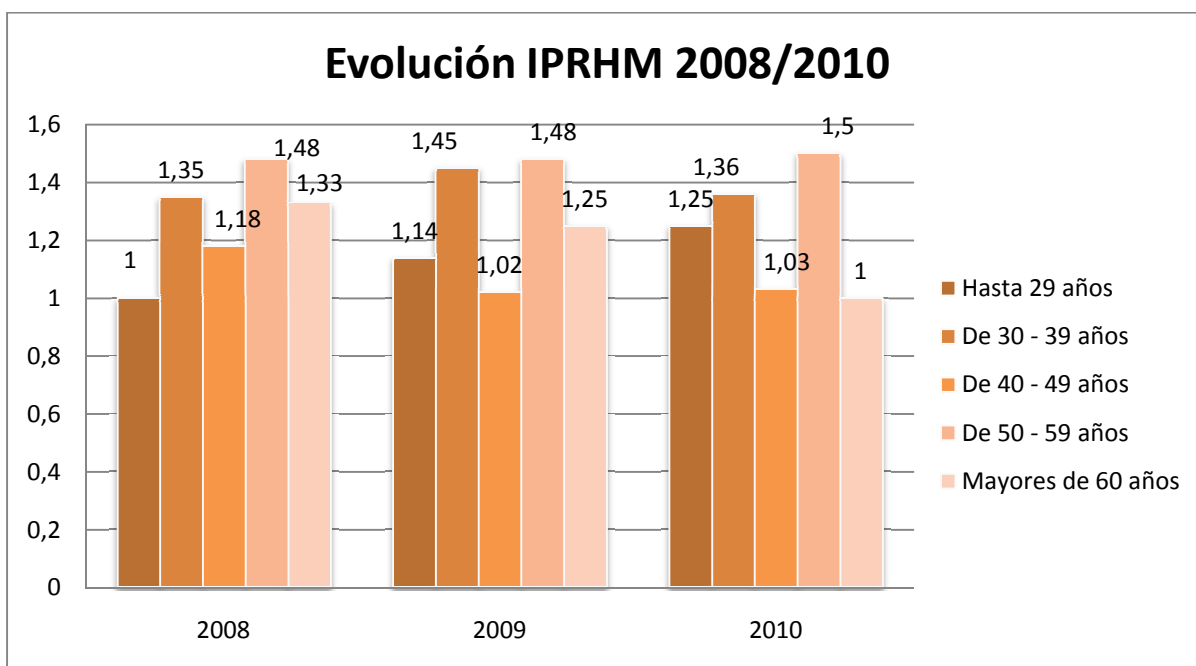

1.4 Distribución del número total de hombre y mujeres por Sedes de la universidad.

	LA RÁBIDA			SEVILLA			BAEZA			MÁLAGA		
	H	M	IRPHM	H	M	IRPHM	H	M	IRPHM	H	M	IRPHM
A1	5	1	0,33	6	8	1,14	3	2	0,8	1	0	0
A2	1	2	1,33	3	5	1,25	2	1	0,67	1	0	0
C1	5	4	0,89	4	9	1,38	3	4	1,14	2	1	0,67
C2	2	6	1,5	4	12	1,5	0	6	2	0	5	2
TOTAL	13	13	1	17	34	1,33	8	13	1,24	4	6	1,2
GI	1	1	1	1	2	1,33	1	0	0			
GII	0	1	2	0	0	1	2	0	0	0	1	2
GIII	0	1	2	3	2	0,8	0	0	1			
GIV	2	7	1,56	1	1	1	1	8	1,78			
TOTAL	3	10	1,54	5	5	1	4	8	1,33	0	1	2

Los totales muestran en algunos casos paridad entre hombres y mujeres, y en otros, incluso muestra duplicidad de estas sobre aquellos. No obstante si procedemos a un análisis más detallado se aprecia como esta relación se invierte en función de la categoría del puesto laboral que ocupa, como se observará en un apartado posterior.

2. INDICADORES RELEVANTES EN LA POLÍTICA DE RECURSOS HUMANOS

Estos indicadores cuantifican la relación o adscripción a determinadas escalas o grupos de clasificación según el sexo y su correlación con la retribución. De su resultado se deduce también la participación de la mujer tanto en los órganos de dirección como en la distribución de ayudas de acción social y en la formación.

2.1. Tasa de hombres y mujeres en los órganos de gobierno de la universidad.

ÓRGANOS DE GOBIERNO UNIPERSONALES	H	M	IPRHM 2010	IPRHM 2009	IPRHM 2008
Rectorado	1				
Secretaría General		1			
Vicerrectorados	2	3			
Gerencia		1			
Direcciones de Sede	1	2			
<b>Total</b>	<b>5</b>	<b>7</b>	<b>1,17</b>	<b>1,09</b>	<b>1,33</b>
ÓRGANOS DE GOBIERNO COLEGIADOS	H	M	IPRHM 2010	IPRHM 2009	IPRHM 2008
Consejo de Gobierno (14 miembros)	7	7	1	0,80	1
Patronato *. (7 de 31 miembros)	3	4	1,14	0,86	0,67
(*) Con capacidad de designación desde la UNIA					

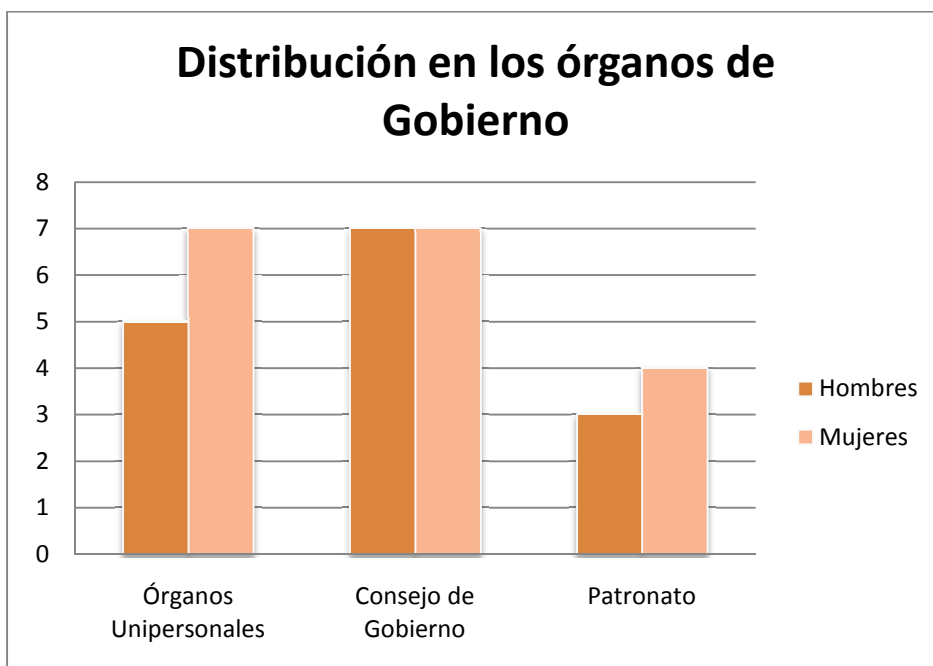

Para la determinación de este indicador se ha tenido en cuenta el establecido, con carácter general, en el Contrato-Programa suscrito con la Consejería de Innovación,

Ciencia y Empresa para determinar el coeficiente de género y que pretende conseguir que la participación de la mujer en los órganos de dirección alcance el 40% en 2011. Para su cálculo se tiene en cuenta el porcentaje de mujeres que participan en los órganos de gobierno y representación citados en el artículo 13 de la LOU y que son nombrados por designación, (no electos), respecto al total de miembros por designación en dichos órganos.

En cuanto a la evolución de la participación de la mujer en los órganos de gobierno unipersonales se aprecia un aumento en relación al 2009 (del 54,55% al 58,33%), dándose obviamente el proceso inverso con la presencia masculina (del 45,45% al 41,67%).

En el consejo de gobierno se consigue la paridad y en el patronato aumenta la presencia de la mujer sobrepasando el número de hombres (57,14% de mujeres frente al 42,86% de hombres).

Atendiendo a los datos anteriores debe considerarse muy positiva la tendencia ya que se ha superado el 40% marcado como objetivo para el 2011

Para el ejercicio 2010 el IPRHM continúa situado en el intervalo de equilibrio a pesar de haber acusado un pequeño incremento con respecto al del 2009.

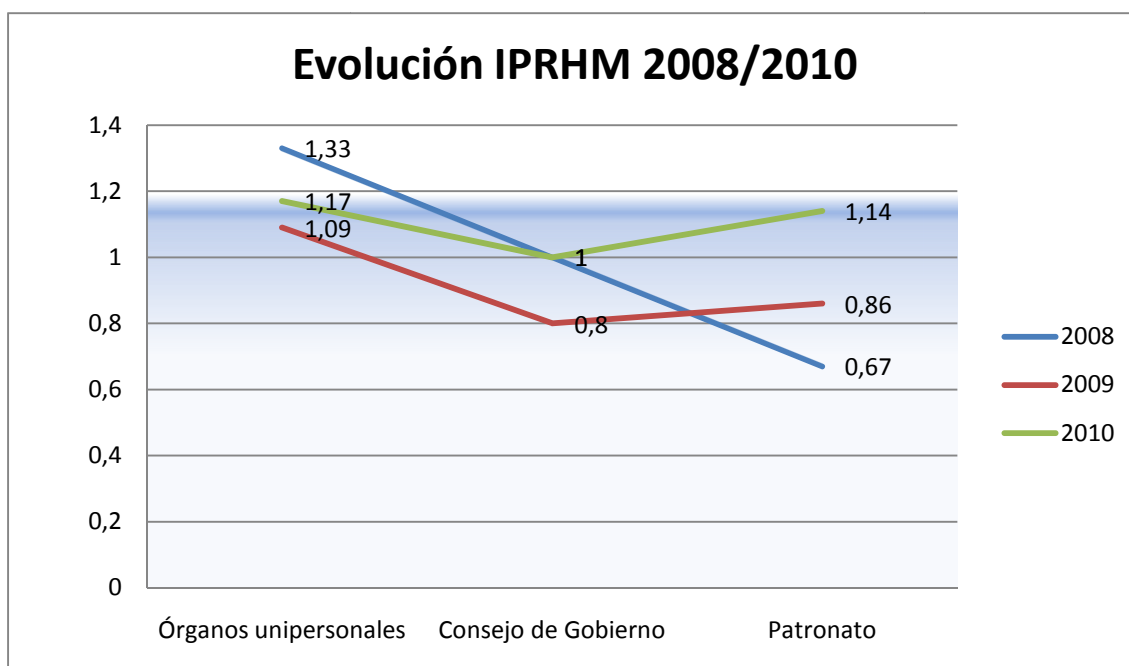



2.2 Tasa de hombres y mujeres según escala de adscripción del personal funcionario de administración y servicios.

	A1	A2	C1	C2
Hombres	15	8	14	6
Mujeres	11	7	18	29
<b>IPRHM</b> <b>2010</b>	<b>0,85</b>	<b>0,93</b>	<b>1,12</b>	<b>1,66</b>
<b>IPRHM</b> <b>2009</b>	<b>0,88</b>	<b>1,00</b>	<b>1,08</b>	<b>1,61</b>
<b>IPRHM</b> <b>2008</b>	<b>0,83</b>	<b>0,89</b>	<b>1,00</b>	<b>1,79</b>

En una primera aproximación a los valores del IPRHM de las Escalas A1, A2, C1 y C2 apreciamos resultados dentro de la paridad, salvo en la Escala C2 donde la presencia de la mujer es bastante superior, situándose en el 1,66. Sin embargo existe una relación inversa entre Escala y sexo, dándose una mayor concentración de mujeres en los puestos de menor categoría y de hombres en los niveles superiores. Las Escalas C1 y C2 reflejan de forma gráfica este problema, acentuándose la tendencia negativa del IPRHM.

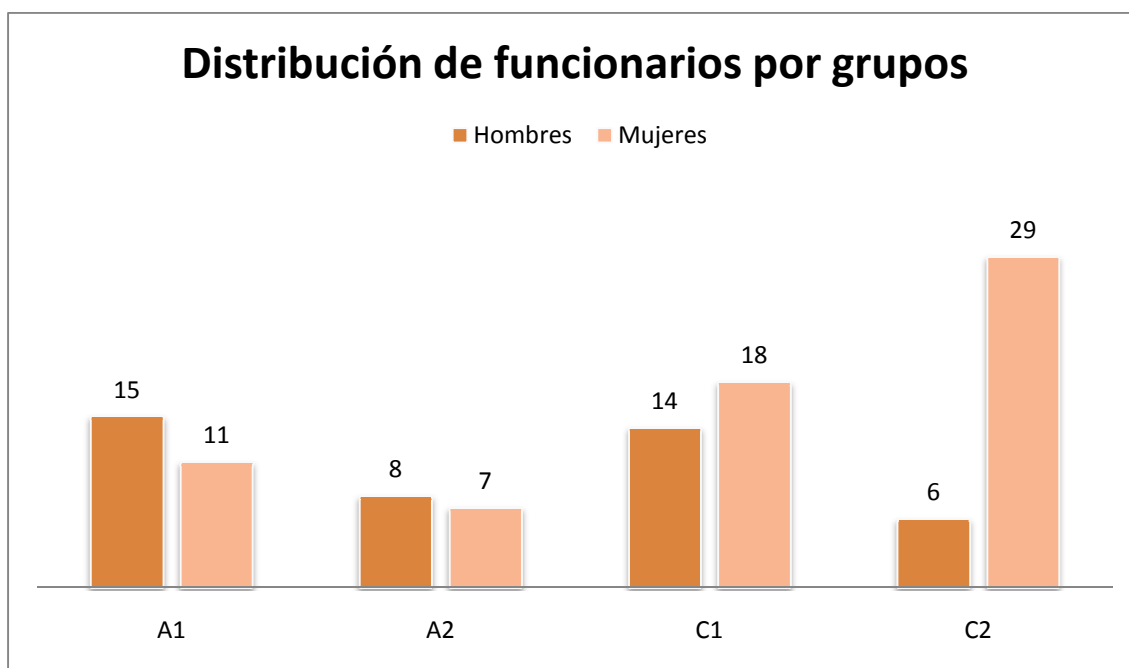

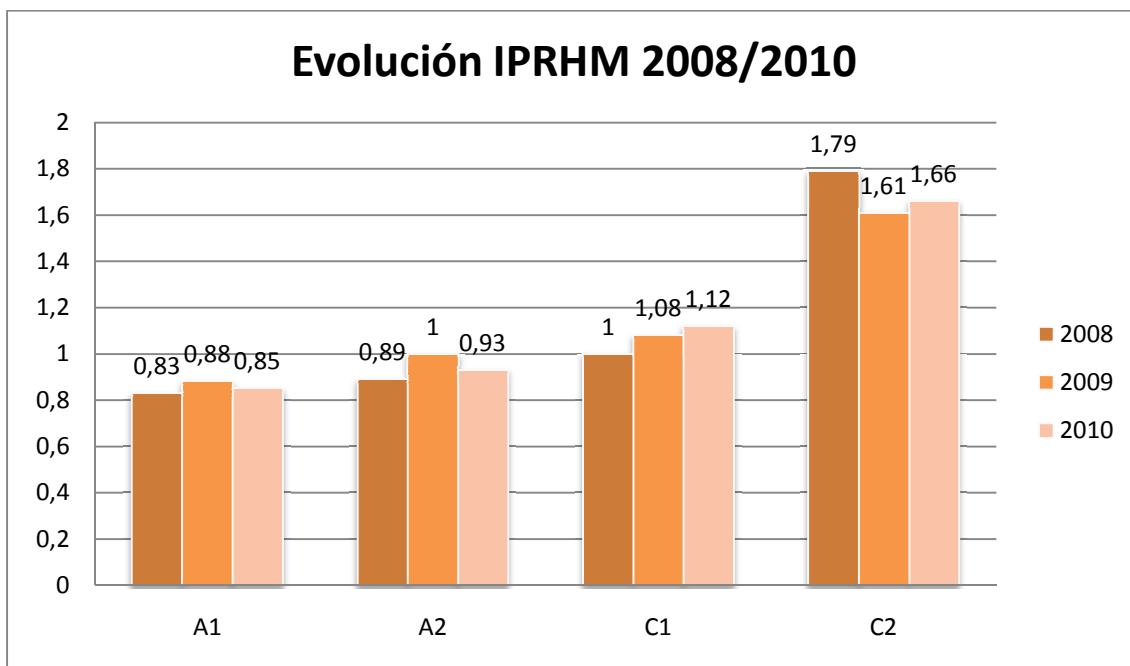

### 2.3 Tasa de hombres y mujeres según grupo de clasificación del personal laboral de administración y servicios.

	GI	GII	GIII	GIV
Hombres	3	1	4	4
Mujeres	4	2	3	16
<b>IPRHM 2010</b>	<b>1,14</b>	<b>1,33</b>	<b>0,86</b>	<b>1,6</b>
<b>IPRHM 2009</b>	<b>1,33</b>	<b>1,00</b>	<b>0,57</b>	<b>1,62</b>
<b>IPRHM 2008</b>	<b>1,33</b>	<b>1,50</b>	<b>0,57</b>	<b>1,56</b>

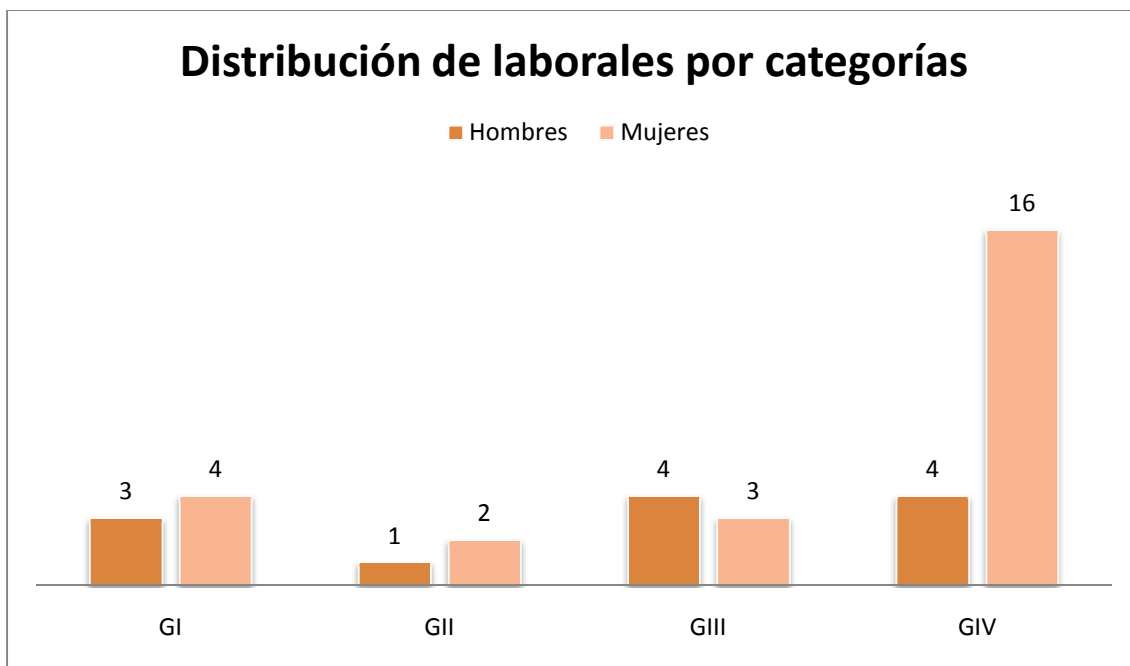

En este grupo de clasificación del personal laboral de administración y servicios no ha habido modificación de la situación con respecto a los dos años anteriores manteniéndose una presencia mayoritaria de mujeres adscritas al grupo de clasificación GIV, en su mayoría auxiliares de servicio y auxiliares de hostelería. En el GIII, sin embargo, se observa al igual que en años anteriores, un porcentaje menor de participación dando un IPRHM de 0,86, por encima de años anteriores.

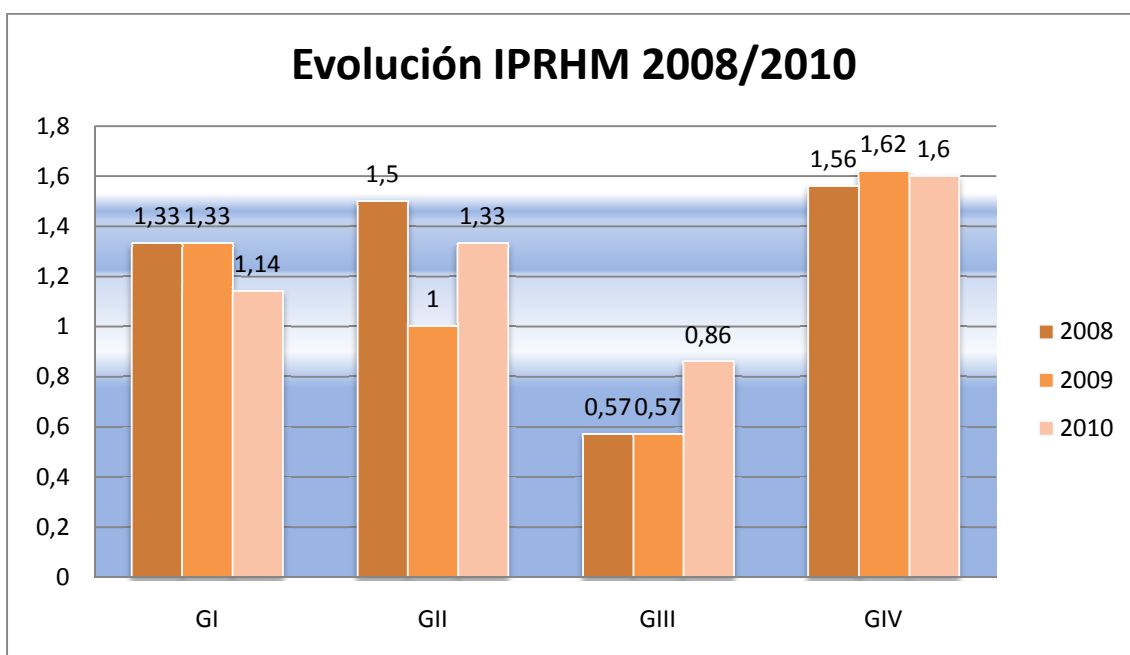

Y en los grupos superiores, se aprecia claramente como el IPRHM de la Escala GI ha entrado dentro del rango de equilibrio, aunque se mantiene en un nivel superior de este, el GII ha involucionado sobrepasando los márgenes recomendados. En cuanto al GIII entra por primera vez por primera vez en los niveles establecidos, mientras que el GIV sigue manteniéndose muy lejano de la situación de equilibrio.

#### 2.4 Retribuciones del personal de administración y servicios clasificados por sexo.

	<b>Valor absoluto</b>	<b>Porcentaje</b>	<b>Retribución media</b>
Hombres	1.785.200,12	41,89%	33.059,26
Mujeres	2.476.700	58,11%	27.518,89

Estos datos ponen de manifiesto la necesidad de un replanteamiento de las políticas retributivas, la contratación y clasificación profesional. Del total de las retribuciones, el 58% se destina a las mujeres y el 42% a los hombres. Teniendo en cuenta la diferencia numérica (el número de mujeres, 90, dobla prácticamente al de hombres, 54), queda clara la disparidad, ya que esta proporción matemática no se da en el caso de los valores absolutos de las retribuciones clasificadas por sexo. Significa por tanto, como se ha puesto de manifiesto en los indicadores precedentes, que las mujeres ocupan puestos de la escala inferior a niveles retributivos

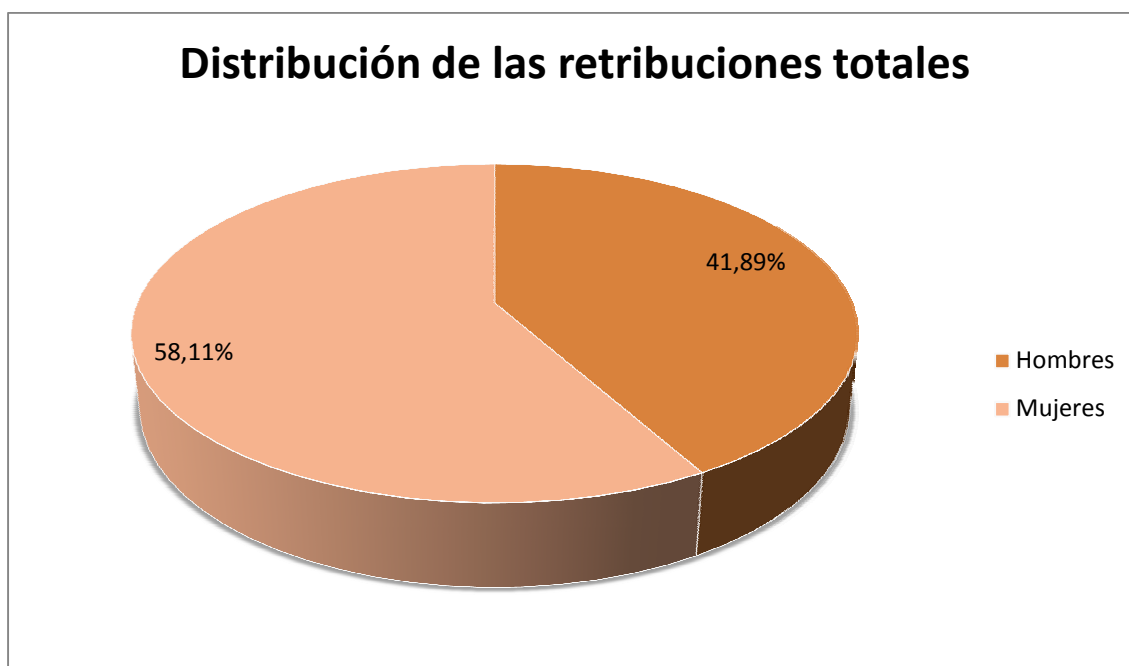

### 3. OTROS INDICADORES RELEVANTES EN LA ASIGNACIÓN DE LOS RECURSOS.

Uno de los indicadores relevantes en la asignación de los recursos sería la posibilidad de acceso y distribución de la acción social de la universidad. Este punto está regulado por un Reglamento interno cuyos principios no establecen diferencias atendiendo al sexo ni a la categoría laboral, por lo que no deben existir disparidades en su ejecución.

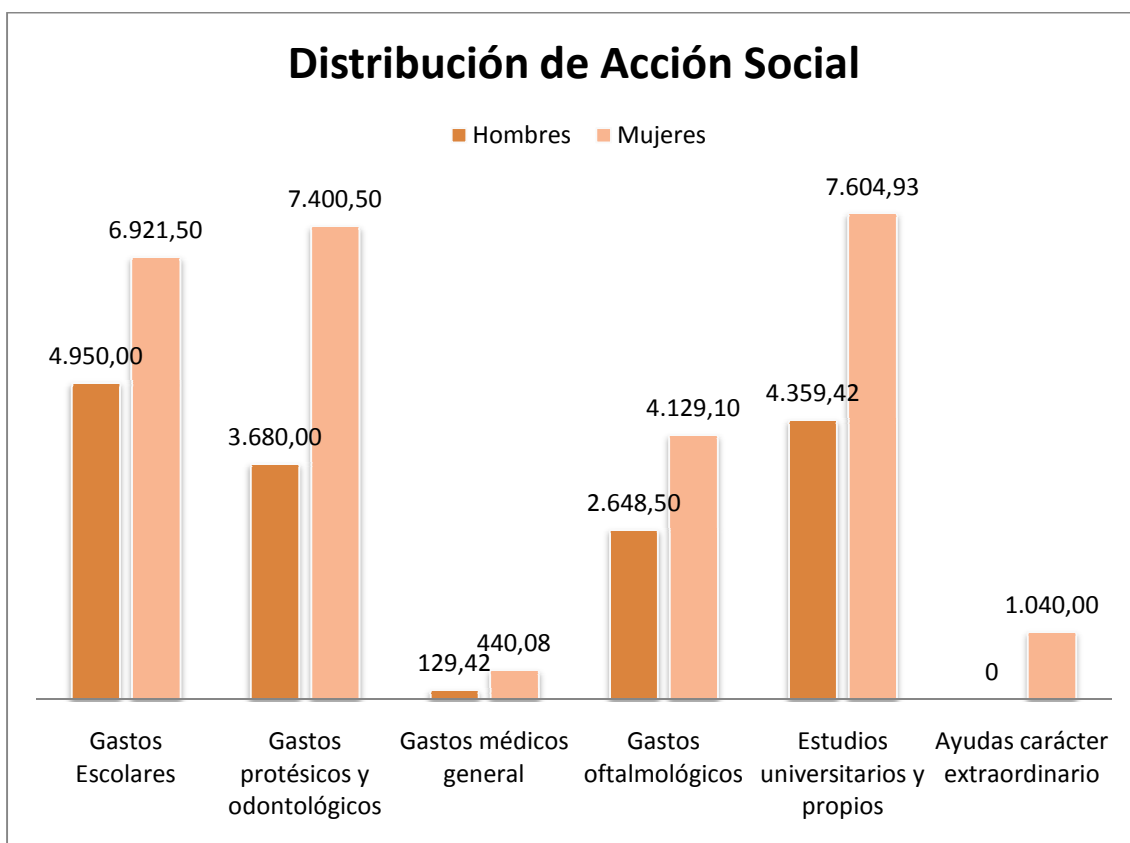

No obstante dicho lo anterior, cabría plantear un estudio o análisis de las aportaciones para los distintos tipos de gastos según hayan sido solicitados por hombres o mujeres, ya que según se aprecia en el gráfico anterior existen notables diferencias entre las demandadas por unos u otros (hay que tener en cuenta que los beneficios se extienden a los componentes de la unidad familiar).

### 3.1 Tasa de hombres y mujeres que participan en procesos de acceso.

#### 3.1.1. Acceso por promoción interna.

	Hombres	Mujeres	IPRHM
A1	0	1	
A2	2	1	
C1	1	4	
C2			
TOTAL	3	6	

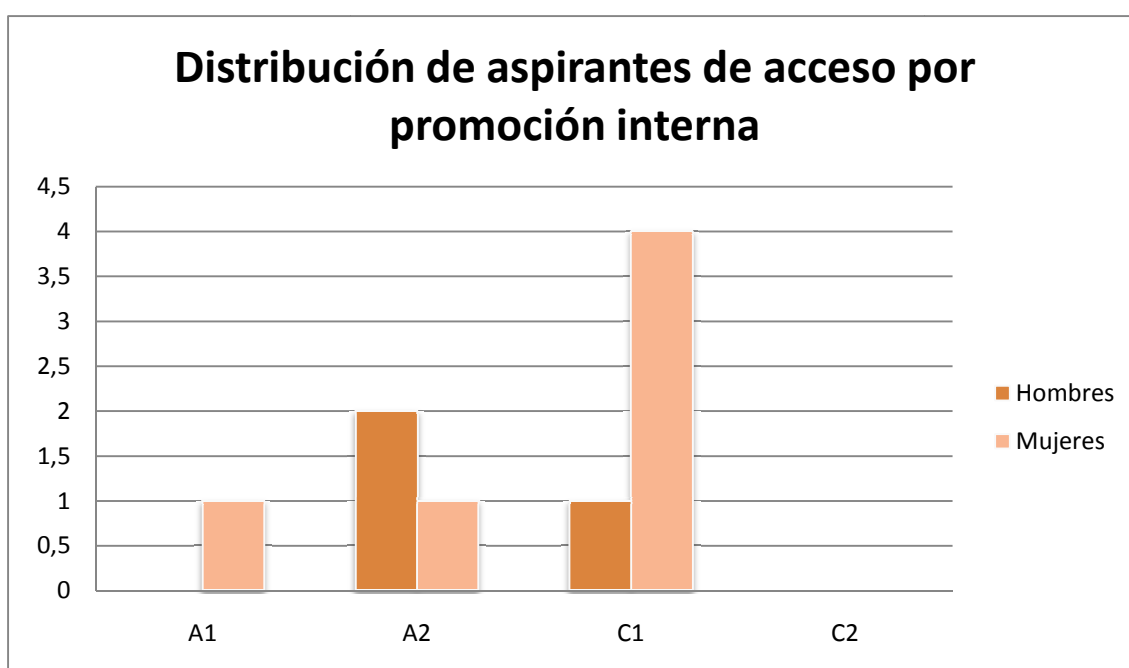

Durante el ejercicio 2010, en el que tomaron posesión de sus puestos las personas que accedieron a la universidad a través de la convocatoria celebrada durante el 2009, la proporción de mujeres es superior a la de hombres, si bien este indicador está directamente relacionado con el número de mujeres que ocupan puestos o plazas en categorías inferiores.

3.2 Desagregación de las becas y matrículas por sexo, según la sede, clasificados por tipología de enseñanza.

Matrículas realizadas	Sexo	Sevilla	IRPH M	Baeza	IRPHM	La	IRPH M	Málaga	IRPH M	TOTAL	IRPHM
Posgrado Oficial	Mujeres	28		13		27		47		115	
	Hombres	16	1,27	10	1,13	30	0,95	65	0,84	121	0,97
Posgrado Propio	Mujeres	45		120		125		144		434	
	Hombres	54	0,91	158	0,79	74	1,26	135	1,03	421	1,06
Otros Cursos	Mujeres	802		911		339		271		2.323	
	Hombres	817	0,99	818	1,05	380	0,94	305	0,94	2.320	1
Becas concedidas	Sexo	Sevilla	IRPH M	Baeza	IRPHM	La	IRPH M	Málaga	IRPH M	TOTAL	IRPHM
Posgrado Oficial	Mujeres	8		7		25		4		44	
	Hombres	0	2	5,5	1,12	26	0,98	8	0,67	39,5	1,05
Posgrado Propio	Mujeres	20		54		73		10		157	
	Hombres	23,5	0,92	68	0,89	37	1,33	7,5	1,14	136	1,07
Otros Cursos	Mujeres	69,5		189		134		34		426,5	
	Hombres	49	1,17	134	1,17	82	1,24	31	1,05	296	1,18

Atendiendo a las matrículas realizadas durante el año 2010 en las distintas sedes, tanto para Posgrados Oficiales, Posgrados Propios como para otros cursos, el IPRHM se encuentra equilibrado entre hombres y mujeres, exceptuando el de Posgrado Oficial en Sevilla y los Posgrados Propios de La Rábida, ambos por encima del rango por mayoría de mujeres. Pero en todos los casos el IPRHM se encuentra prácticamente dentro de los rangos de equilibrio.

En cuanto a las becas concedidas se aprecian varios casos de desequilibrio (todos a favor de la mujer): Posgrado Oficial en Sevilla y Posgrado Propio y otros cursos en La Rábida, pero al igual que ocurre con la matrícula, los porcentajes finales se sitúan dentro de rangos equilibrados.

### 3.3 Tasa de hombres y mujeres que han accedido a la formación interna y externa y total matriculados en formación interna.

	Hombres	Mujeres	IRPHM 2010	IRPHM 2009
Formación interna	180	330	1,29	1
Formación externa	35	66	1,31	1,20

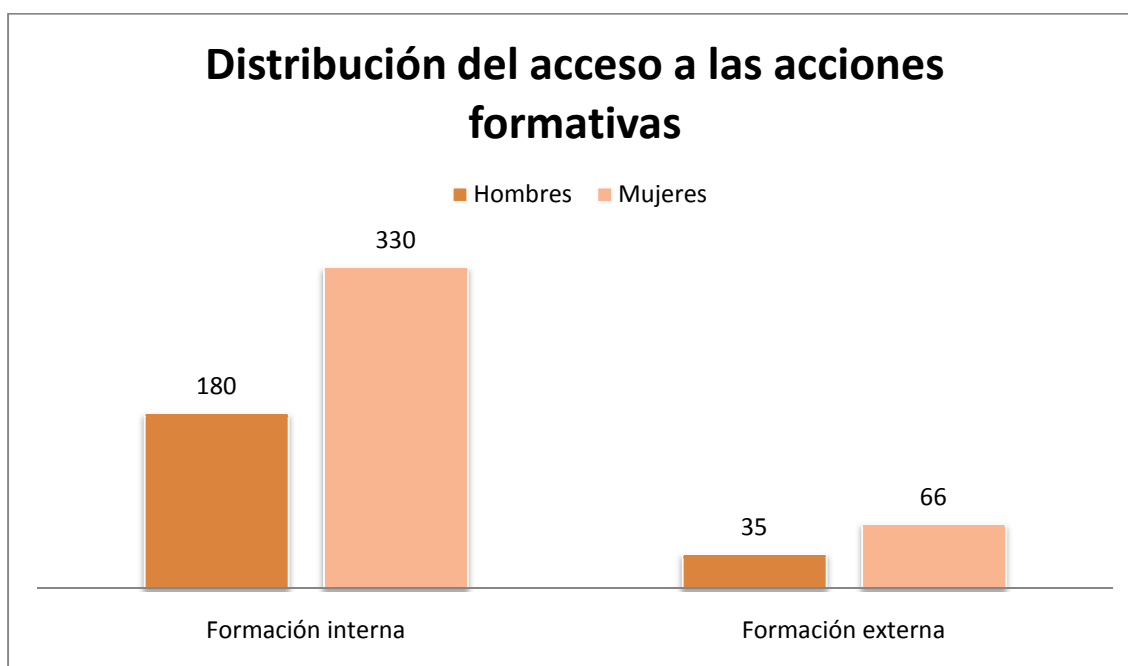

El IPRHM rompe la tendencia del ejercicio 2009 y sobrepasa los rangos de equilibrio, en ambos casos por ser mayoritario el número de mujeres. Se da la circunstancia, ya



presente en el 2009, de una clara preferencia por la formación interna sobre la externa, consecuencia también de los resultados de los indicadores estructurales.

Añadir que sería necesario el diseño de nuevos indicadores que hagan emerger todos los puntos de conflicto que favorecen la desigualdad para poder actuar en consecuencia y permitan valorar los logros conseguidos.

**INFORME DE AUDITORÍA**

## **Universidad Internacional de Andalucía**

Estados contables presupuestarios y  
notas explicativas correspondientes al  
ejercicio anual terminado el 31 de  
diciembre de 2010, junto con el informe  
de auditoría independiente

1

## INFORME DE AUDITORÍA DE ESTADOS CONTABLES PRESUPUESTARIOS

A la Universidad Internacional de Andalucía:

1. Hemos auditado los estados contables presupuestarios adjuntos de la Universidad Internacional de Andalucía (en adelante la Universidad) que comprenden la liquidación del presupuesto, el resultado presupuestario y las notas explicativas correspondientes al ejercicio anual terminado el 31 de diciembre de 2010, cuya formulación es responsabilidad de la Gerencia de la Universidad. Nuestra responsabilidad es expresar una opinión sobre los citados estados contables presupuestarios en su conjunto, basada en el trabajo realizado de acuerdo con las normas de auditoría del Sector Público, que requieren el examen, mediante la realización de pruebas selectivas, de la evidencia justificativa de los estados contables presupuestarios, de la evaluación de su presentación, de los principios contables aplicados y de las estimaciones realizadas.
2. En nuestra opinión, los estados contables presupuestarios del ejercicio 2010 adjuntos expresan, en todos los aspectos significativos, la imagen fiel de la liquidación presupuestaria y del resultado presupuestario de la Universidad Internacional de Andalucía correspondientes al ejercicio 2010, y contienen la información necesaria y suficiente para su interpretación y comprensión adecuada, de conformidad con principios y normas de contabilidad pública y presupuestaria que guardan uniformidad con los aplicados en el ejercicio anterior.

DELOITTE, S.L.  
Inscrita en el R.O.A.C. Nº S0692

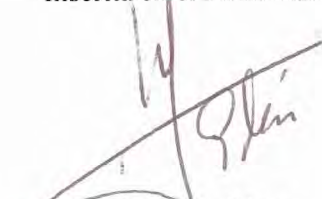

Miguel García Pérez

25 de mayo de 2011

INSTITUTO DE  
CENSORES JURADOS  
DE CUENTAS DE ESPAÑA

Miembro ejerciente:  
**DELOITTE, S.L.**

Año **2011** Nº **07/11/00098**  
COPIA GRATUITA

Este informe está sujeto a la tasa  
aplicable establecida en la  
Ley 44/2002 de 22 de noviembre.

CLASIFICACION ECONOMICA	EXPLICACION	CRÉDITOS PRESUPUESTARIOS MODIFICACIONES			DEFINITIVOS	OBLIGACIONES RECONOCIDAS NETAS	REMANENTES DE CRÉDITO	PAGOS	OBLIGACIONES PENDIENTES DE PAGO	GASTOS
		INICIALES	MODIFICACIONES	DEFINITIVOS						
<b>1</b>	<b>GASTOS DE PERSONAL</b>									
11	Personal eventual	196.377	-	196.377	163.367	33.010	163.367			
12	Funcionarios	3.288.147	-	3.288.147	3.110.818	177.329	3.110.818			
13	Laborales	1.012.526	-	1.012.526	976.466	36.060	976.466			
15	Incentivos al rendimiento	800.270	-	800.270	693.325	106.946	693.325			
16	Cuotas, prestaciones, gastos sociales a cargo del empleador	1.351.988	-	1.351.988	1.257.277	94.711	1.161.568		95.619	
	<b>TOTAL CAPÍTULO 1</b>	<b>6.649.308</b>	<b>-</b>	<b>6.649.308</b>	<b>6.201.253</b>	<b>448.056</b>	<b>6.105.634</b>		<b>95.619</b>	
<b>2</b>	<b>GASTOS EN BIENES CORRIENTES Y SERVICIOS</b>									
20	Arrendamientos y cánones	174.600	-	174.600	115.112	59.488	114.178		934	
21	Reparaciones, mantenimiento y conservación	395.050	-	395.050	385.644	9.406	354.311		31.333	
22	Material, suministros y otros	7.744.221	88.206	7.832.427	7.416.494	415.933	6.891.174		525.320	
23	Indemnizaciones razón servicio	188.000	41.000	229.000	228.657	343	222.792		5.865	
	<b>TOTAL CAPÍTULO 2</b>	<b>8.501.871</b>	<b>129.206</b>	<b>8.631.077</b>	<b>8.145.907</b>	<b>485.170</b>	<b>7.582.455</b>		<b>563.452</b>	
<b>3</b>	<b>GASTOS FINANCIEROS</b>									
34	De depósitos, fianzas y otros	5.400	-	5.400	3.492	1.908	3.492		-	
	<b>TOTAL CAPÍTULO 3</b>	<b>5.400</b>	<b>-</b>	<b>5.400</b>	<b>3.492</b>	<b>1.908</b>	<b>3.492</b>		<b>-</b>	
<b>4</b>	<b>TRANSFERENCIAS CORRIENTES</b>									
44	A empresas públicas y otros entes públicos	50.000	-	50.000	41.921	8.079	37.798		4.123	
48	A Familias e inst. sin fines lucro	1.984.325	26.000	2.010.325	1.324.862	685.463	1.301.390		23.472	
49	Al Exterior	6.000	1.000	7.000	7.000	-	7.000		-	
	<b>TOTAL CAPÍTULO 4</b>	<b>2.040.325</b>	<b>27.000</b>	<b>2.067.325</b>	<b>1.373.783</b>	<b>693.542</b>	<b>1.346.188</b>		<b>27.595</b>	
<b>6</b>	<b>INVERSIONES REALES</b>									
60	Inversión nueva	919.300	646.193	1.565.493	820.334	745.159	717.232		103.102	
64	Gastos invers. Carácter inmaterial	29.300	-	29.300	15.289	14.011	11.750		3.539	
	<b>TOTAL CAPÍTULO 6</b>	<b>948.600</b>	<b>646.193</b>	<b>1.594.793</b>	<b>835.623</b>	<b>759.170</b>	<b>728.982</b>		<b>106.641</b>	
<b>7</b>	<b>TRANSFERENCIAS DE CAPITAL</b>									
74	A empresas públicas y otros entes públicos	-	-	-	-	-	-		-	
	<b>TOTAL CAPÍTULO 7</b>	<b>-</b>	<b>-</b>	<b>-</b>	<b>-</b>	<b>-</b>	<b>-</b>		<b>-</b>	
<b>8</b>	<b>ACTIVOS FINANCIEROS</b>									
84	Constitución de depósitos y fianzas	-	-	-	-	-	-		-	
	<b>TOTAL CAPÍTULO 8</b>	<b>-</b>	<b>-</b>	<b>-</b>	<b>-</b>	<b>-</b>	<b>-</b>		<b>-</b>	
	<b>SUMAS TOTALES</b>	<b>18.145.504</b>	<b>802.399</b>	<b>18.947.903</b>	<b>16.560.058</b>	<b>2.387.846</b>	<b>15.766.751</b>		<b>793.307</b>	

CLASIFICACIÓN ECONÓMICA	EXPLICACIÓN	PREVISIONES PRESUPUESTARIAS			DERECHOS RECONOCIDOS		DERECHOS CANCELADOS	RECAUDACIÓN NETA	DERECHOS PENDIENTES DE COBRO	INGRESOS
		INICIALES	MODIFICACIONES	DEFINITIVO	NETOS	NETA				
<b>3</b>	<b>TASAS, PRECIOS PÚBLICOS Y OTROS INGRESOS</b>									
30	Tasas	25.934	-	25.934	34.855	(1.044)	33.376	1.479	33.376	1.479
31	Precios públicos	712.188	-	712.188	446.909	(44.551)	326.288	120.621	326.288	120.621
32	Prestaciones de servicios	3.099.810	-	3.099.810	2.445.447	(14.831)	2.234.086	211.361	2.234.086	211.361
33	Venta de bienes	6.000	-	6.000	8.927	(11)	1.636	7.291	1.636	7.291
38	Reintegros	-	-	-	2.886	-	2.886	-	2.886	-
39	Otros ingresos	-	-	-	8.148	-	8.148	-	8.148	-
	<b>TOTAL CAPÍTULO 3</b>	<b>3.843.932</b>	-	<b>3.843.932</b>	<b>2.947.172</b>	<b>(60.437)</b>	<b>2.606.420</b>	<b>340.752</b>	<b>2.606.420</b>	<b>340.752</b>
<b>4</b>	<b>TRANSFERENCIAS CORRIENTES</b>									
40	De la Administración General del Estado	35.600	-	35.600	31.549	-	31.549	-	31.549	-
41	De Organismos Autónomos Administrativos	94.000	-	94.000	61.935	-	51.935	10.000	51.935	10.000
44	De Empresas públicas y otros entes públicos	-	-	-	18.000	-	18.000	-	18.000	-
45	De Comunidades Autónomas	12.139.206	-	12.139.206	11.499.401	-	9.619.828	1.879.573	9.619.828	1.879.573
46	De Corporaciones Locales	91.000	-	91.000	39.000	-	15.000	24.000	15.000	24.000
47	De Empresas Privadas	-	-	-	3.444	(1.000)	3.444	-	3.444	-
48	De Familias e inst. sin fines lucro	150.000	-	150.000	268.287	-	261.627	6.660	261.627	6.660
49	Del exterior	-	-	-	4.622	-	4.622	-	4.622	-
	<b>TOTAL CAPÍTULO 4</b>	<b>12.509.806</b>	-	<b>12.509.806</b>	<b>11.928.238</b>	<b>(1.000)</b>	<b>10.006.005</b>	<b>1.920.233</b>	<b>10.006.005</b>	<b>1.920.233</b>
<b>5</b>	<b>INGRESOS PATRIMONIALES</b>									
52	Intereses de depósitos	105.250	-	105.250	17.348	-	17.348	-	17.348	-
54	Rentas de bienes inmuebles	43.000	-	43.000	32.011	(450)	25.693	6.318	25.693	6.318
55	Productos de concesiones advas y approve. especiales	-	-	-	-	-	-	-	-	-
	<b>TOTAL CAPÍTULO 5</b>	<b>148.250</b>	-	<b>148.250</b>	<b>49.359</b>	<b>(450)</b>	<b>43.041</b>	<b>6.318</b>	<b>43.041</b>	<b>6.318</b>
<b>7</b>	<b>TRANSFERENCIAS DE CAPITAL</b>									
74	De empresas públicas y otros entes públicos	-	-	-	23.819	-	23.819	-	23.819	-
75	De Comunidades Autónomas	193.000	-	193.000	-	-	-	-	-	-
	<b>TOTAL CAPÍTULO 7</b>	<b>193.000</b>	-	<b>193.000</b>	<b>23.819</b>	<b>-</b>	<b>23.819</b>	<b>-</b>	<b>23.819</b>	<b>-</b>
<b>8</b>	<b>ACTIVOS FINANCIEROS</b>									
84	Devolución depósitos y fianzas	-	-	-	-	-	-	-	-	-
87	Remanente de tesorería	1.450.517	802.400	2.252.917	-	-	-	-	-	-
	<b>TOTAL CAPÍTULO 8</b>	<b>1.450.517</b>	<b>802.400</b>	<b>2.252.917</b>	<b>-</b>	<b>-</b>	<b>-</b>	<b>-</b>	<b>-</b>	<b>-</b>
	<b>SUMAS TOTALES</b>	<b>18.145.505</b>	<b>802.400</b>	<b>18.947.905</b>	<b>14.946.588</b>	<b>(61.887)</b>	<b>12.679.285</b>	<b>2.267.303</b>	<b>12.679.285</b>	<b>2.267.303</b>

UNIVERSIDAD INTERNACIONAL DE ANDALUCIA  
 RESULTADO PRESUPUESTARIO DEL EJERCICIO 2010

CONCEPTOS	DERECHOS RECONOCIDOS NETOS	OBLIGACIONES RECONOCIDAS NETAS (Euros)	IMPORTE
1. (+) Operaciones no financieras	14.946.588	16.560.058	(1.613.470)
2. (+) Operaciones con activos financieros	-	-	-
I. RESULTADO PRESUPUESTARIO DEL EJERCICIO (1+2)	-	-	(1.613.470)
II. VARIACION NETA DE PASIVOS FINANCIEROS	-	-	-
III. SALDO PRESUPUESTARIO DEL EJERCICIO (I+II)			(1.613.470)
4. (+) Créditos gastados financiados con remanente de tesorería			1.562.516
5. (-) Desviaciones de financiación positivas por recursos del ejercicio en gastos con financiación afectada			79.890
6. (+) Desviaciones de financiación negativas en gastos con financiación afectada			988.442
IV. SUPERAVIT O (DEFICIT) DE FINANCIACION DEL EJERCICIO (III+4-5+6)			857.598

UNIVERSIDAD INTERNACIONAL DE ANDALUCIA  
ESTADO DEL REMANENTE DE TESORERIA AL 31 DE DICIEMBRE DE 2010

CONCEPTOS	IMPORTE	
	(Euros)	
1. (+) Derechos pendientes de cobro		2.488.869
(+) del Presupuesto corriente	2.267.303	
(+) de Presupuestos cerrados	395.694	
(+) de operaciones no presupuestarias	11.173	
(-) cobros realizados pendientes de aplicación definitiva	(185.301)	
2. (-) Obligaciones pendientes de pago		994.665
(+) del Presupuesto corriente	793.307	
(+) de Presupuestos cerrados	38.020	
(+) de operaciones no presupuestarias	163.338	
3. (+) Fondos líquidos		3.782.430
I. Remanente de tesorería afectado		232.635
II. Remanente de tesorería no afectado		5.043.999
III. Remanente de tesorería total (1-2+3)=(I+II)		5.276.634



## Universidad Internacional de Andalucía

Notas Explicativas a los Estados Presupuestarios  
del Ejercicio Anual terminado  
el 31 de diciembre de 2010

### 1. Organización

#### **Actividad-**

La Universidad Internacional de Andalucía (en adelante la Universidad) es una institución de derecho público dedicada a la docencia, al estudio y a la investigación. Se rige por la Ley Orgánica 6/2001, de 21 de diciembre de Universidades, modificada por la Ley Orgánica 4/2007 de 12 de abril, por su Ley de Creación 4/1994, de 12 de abril, modificada por la Ley 15/2007, de 3 de diciembre, por la Ley 15/2003 de 22 de diciembre Andaluza de Universidades, por su Reglamento de Funcionamiento a través del Decreto 253/1997 de 4 de noviembre, y por su propia normativa. Está dotada de personalidad jurídica propia y desarrolla sus funciones en régimen de autonomía.

A través del Decreto 144/1994 de 12 de julio de transferencias a la Universidad Internacional de Andalucía, la Junta de Andalucía transfiere a la Universidad, todos los bienes muebles e inmuebles de las universidades de Granada, Huelva y Sevilla, adscritos a las sedes de Antonio Machado en Baeza (Jaén) y Santa María de la Rábida en Palos de la Frontera (Huelva). Adicionalmente, mediante este decreto, la Universidad se subroga en la titularidad de todos los derechos, obligaciones y relaciones jurídicas respecto del personal existente en dicho momento en las sedes mencionadas.

A través de la Resolución de la Dirección General de Patrimonio, de fecha 18 de septiembre de 1997, se adscribe el área norte del Pabellón Real del Conjunto Monumental de la Cartuja de Santa María de las Cuevas a la Consejería de Educación y Ciencia, para el establecimiento de la sede central de la Universidad Internacional de Andalucía.

Dada la actividad a la que se dedica la Universidad, la misma no tiene responsabilidades, gastos ni activos de naturaleza medioambiental que pudieran ser significativas en relación con la situación financiera y el saldo presupuestario de la misma. Por este motivo no se incluyen desgloses específicos en la presente notas explicativas respecto a información de cuestiones medioambientales.

#### **Estructura organizativa básica-**

La Universidad está gobernada por los siguientes órganos:

- a) Patronato de la Universidad: órgano de conexión entre la Universidad y las instituciones universitarias y los sectores sociales interesados en el mejor cumplimiento de sus fines.
- b) Consejo de Gobierno: máximo órgano de gobierno y administración de la Universidad.

La Universidad cuenta con cuatro sedes, Rectorado, en Sevilla, Santa María de La Rábida, en Palos de la Frontera (Huelva), Antonio Machado, en Baeza (Jaén) y la sede del Parque Tecnológico de Andalucía en Málaga y dos centros:

- a) Centro Andaluz de Estudios Iberoamericanos: centro ubicado en La Rábida, especializado en desarrollar programas de estudios, docencia y de investigación de carácter americanista.

- b) Centro Andaluz de Estudios para el Desarrollo Rural: centro ubicado en Baeza, especializado en desarrollar programas de estudios, docencia y de investigación para contribuir al mayor desarrollo económico, social y cultural de las áreas rurales y agrarias de Andalucía.

## **2. Bases de presentación**

Los estados contables presupuestarios adjuntos han sido preparados a partir de los registros internos de la Universidad y se presentan, básicamente, de acuerdo con criterios y normas presupuestarios.

Sin embargo y de acuerdo con la normativa aplicable, la Universidad deberá asegurar el control de sus gastos e inversiones, organizando sus cuentas según los principios y normas contables de una contabilidad patrimonial, establecidos en el Plan General de Contabilidad Pública, y analítica, exigencia que no se está llevando a cabo ya que la contabilidad financiera está en proceso de implantación.

## **3. Normas de valoración**

### **Derechos y obligaciones-**

Los derechos y obligaciones se reconocen contablemente cuando son exigibles jurídicamente. Un detalle de la aplicación de este principio es el siguiente:

### ***Ingresos***

#### **a) *Precios públicos***

Los precios públicos correspondientes a derechos de matrícula del curso lectivo, se reconocen como ingresos cuando el alumno se matricula.

#### **b) *Prestación de servicios***

Las prestaciones de servicios se reconocen como ingresos de acuerdo a las condiciones establecidas en los convenios que los regulan. Los saldos pendientes de cobro se presentan netos de los saldos de dudoso cobro. Los ingresos percibidos por prestaciones de servicios, que se encuentran afectados a determinados conceptos presupuestarios de inversión o gasto aún no materializado, se presentan como remanente de tesorería afectado.

#### **c) *Transferencias corrientes***

Las transferencias corrientes son aquellas que recibe la Universidad, principalmente de la Junta de Andalucía, cuyo destino es atender los gastos normales de funcionamiento. Se reconocen como ingresos cuando la Universidad conoce la aprobación de las mismas por parte de la entidad otorgante.

#### **d) *Transferencias de capital***

Estas transferencias se registran como ingresos cuando la Universidad conoce su aprobación por parte de la entidad otorgante. Las transferencias contabilizadas, pendientes de aplicación a las inversiones para las cuales fueron concedidas, se presentan como remanente de tesorería afectado.

## **Gastos**

### *a) Gastos de personal*

Se registran como tales las retribuciones a satisfacer por la Universidad a todo su personal, así como las cotizaciones obligatorias y las prestaciones sociales realizadas en cumplimiento de la legislación vigente.

### *b) Gastos en bienes corrientes y servicios*

Se registran, fundamentalmente, la prestación de servicios de enseñanza recibida para el desarrollo de los cursos que imparte la Universidad, así como otros gastos relacionados con los mismos como es el alojamiento a los estudiantes.

### *c) Transferencias corrientes*

Se incluyen las efectuadas por la Universidad a terceros. Se reconocen cuando se otorgan a los perceptores.

### *d) Inversiones reales*

En el capítulo de inversiones reales, dentro del estado de liquidación del presupuesto, se incluyen las inversiones en inmovilizado material e inmaterial, excepto las inversiones en bienes cuyo coste es escaso, que se incluyen en gastos corrientes de bienes y servicios.

## **Remanente de tesorería-**

El remanente de tesorería se obtiene por la diferencia entre los derechos reconocidos netos pendientes de cobro, los fondos líquidos o disponibles y las obligaciones ciertas reconocidas netas y pendientes de pago. Estos derechos y obligaciones pueden tener su origen tanto en operaciones presupuestarias como no presupuestarias.

Se considera remanente de tesorería afectado las desviaciones de financiación positivas, las cuales sólo podrán utilizarse para dar cobertura a los gastos a cuya financiación se encuentren afectados los recursos de los que se derivan tales desviaciones.

La diferencia entre el remanente de tesorería total y el remanente de tesorería afectado corresponde a recursos de libre disposición para la financiación de cualquier tipo de gasto y se denomina remanente de tesorería no afectado.

El remanente de tesorería total existente al inicio del ejercicio, se incorpora al presupuesto definitivo de ingresos vía presupuesto inicial y modificaciones presupuestarias y bajo el capítulo de Activos financieros.

## **Saldo presupuestario-**

Se define como tal la diferencia entre la totalidad de ingresos y gastos liquidados.

## **Activos Financieros-**

Se imputan fundamentalmente en estos capítulos de gastos el importe de las fianzas constituidas.

#### 4. Operaciones del presupuesto corriente

##### Derechos pendientes de cobro

La composición es la siguiente:

	Euros
	2010
Precios públicos y tasas	122.100
Prestaciones de servicios	211.361
Venta de bienes	7.291
Transferencias corrientes:	
De Organismos Autónomos Administrativos	10.000
Junta de Andalucía	1.879.573
De Corporaciones Locales	24.000
De Empresas privadas	-
De Instituciones sin fines de lucro	6.660
Rentas de inmuebles y concesiones advas.	6.318
Intereses de cuentas bancarias	-
Transferencias de capital:	
Junta de Andalucía	-
	<b>2.267.303</b>

En el epígrafe "Precios públicos y tasas" se incluyen los precios públicos pendientes de cobro correspondientes a servicios académicos de tercer ciclo.

En "Prestaciones de servicios", se registran, fundamentalmente, los importes pendientes de cobro procedentes de los cursos de postgrado realizados durante el ejercicio 2010.

En "Transferencias corrientes de la Junta de Andalucía", se registra en concepto de financiación vinculada a resultados un importe de 861.930 euros y en financiación para la operativa estructural 712.146 euros.

##### Obligaciones pendientes de pago

En obligaciones pendientes de pago se recogen fundamentalmente, los importes de las obligaciones reconocidas por la Universidad por la adquisición de bienes corrientes, inversiones reales y servicios recibidos que se encuentran pendientes de pago al cierre del ejercicio.

En los estados presupuestarios adjuntos se registran gastos correspondientes a ejercicios anteriores por importe aproximado de 110.136 euros. Asimismo, con cargo a los presupuestos del ejercicio 2011 la Universidad ha registrado gastos del ejercicio 2010 por un importe de 35.516 euros.

#### 5. Operaciones de presupuestos cerrados

##### Derechos pendientes de cobro

Su desglose es el siguiente:

	Euros
	2010
Precios públicos y Tasas	35.645
Prestación de servicios	202.985
Venta de bienes	1.002
Otros ingresos	6.067
Transferencias corrientes:	
Organismos Autónomos Administrativos	41.717
Corporaciones locales	36.450
Empresas privadas	801
Familias e instituciones sin fines de lucro	37.321
Otros	33.706
	<b>395.694</b>

En el epígrafe de "Precios públicos y Tasas" se incluye los derechos pendientes de cobro por los cursos impartidos en ejercicios anteriores.

#### 6. Operaciones no presupuestarias

##### **Derechos pendientes de cobro**

Los derechos pendientes de cobro, de operaciones no presupuestarias, presentan el siguiente detalle:

	Euros
	2010
Anticipo costes judiciales	225
IVA soportado	3.198
Deudores IVA repercutido	7.750
	<b>11.173</b>

##### **Obligaciones pendientes de pago**

Las obligaciones pendientes de pago, de operaciones no presupuestarias, presentan el siguiente detalle:

	Euros
	2010
Hacienda Pública por retenciones practicadas	127.423
IVA repercutido	15.410
Cobros pendientes de aplicación e indebidos	176.822
Seguridad Social	24.253
Otros acreedores no presupuestarios	4.731
	<b>348.639</b>

El epígrafe "Hacienda Pública por retenciones practicadas" registra el saldo pendiente de pago derivado de la declaración correspondiente al mes de diciembre de 2010 del Impuesto sobre la Renta de las Personas Físicas.

**7. Fondos líquidos**

La composición al cierre del ejercicio es como sigue:

	Euros
	2010
Tesorería	3.782.430
	<b>3.782.430</b>

Los movimientos producidos durante el ejercicio 2010 en la tesorería son los siguientes:

Conceptos	Euros	
	Importes	
<b>I. Saldo Inicial</b>		<b>4.190.841</b>
1. (+) Cobros del periodo:		18.532.355
(+) Presupuestarios	12.679.285	
(+) De Presupuestos Cerrados	3.138.934	
(+) No Presupuestarios	2.714.136	
2. (-) Pagos del periodo:		18.940.766
(-) Presupuestarios	15.766.751	
(-) De Presupuestos Cerrados	454.464	
(-) No Presupuestarios	2.719.551	
<b>II. Saldo Final (I+1-2)</b>		<b>3.782.430</b>

**8. Remanente de tesorería**

El desglose de la formación del Remanente de tesorería total del ejercicio es el siguiente:

	Euros
	2010
Saldo del remanente de tesorería total al inicio del ejercicio	6.944.671
Saldo presupuestario de 2010	(1.613.470)
Modificaciones de derechos de ejercicios anteriores	(61.887)
Modificaciones de obligaciones de ejercicios anteriores	7.320
<b>Remanente de tesorería total al 31 de diciembre de 2010</b>	<b>5.276.634</b>

El remanente al 31 de diciembre de 2010 en función de la fuente de financiación se detalla en:

	Euros
	2010
Remanente de tesorería afectado	232.635
Remanente de tesorería no afectado	5.043.999
	<b>5.276.634</b>

El detalle de los gastos financiados con el saldo de Remanente de tesorería afectado al cierre del ejercicio es el siguiente:

	Euros
	2010
Prestación de servicios	196.595
Otros	36.040
	<b>232.635</b>

#### **9. Situación fiscal y otros aspectos legales**

De acuerdo al artículo 9 de la Ley del Impuesto sobre Sociedades, la Universidad es una entidad exenta.

De acuerdo con la normativa fiscal se encuentran abiertos a inspección los cuatro últimos ejercicios para todos los impuestos a los que la Universidad está sujeta.

#### **10. Otra información**

El detalle de la plantilla al cierre del ejercicio 2010 es como sigue:

	Número de trabajadores
PAS Funcionario	66
PAS Interino	37
Laboral Fijo	24
Laboral Eventual	16
Eventuales	5
Cargos académicos	12
	<b>160</b>

La Universidad mantiene las siguientes participaciones financieras:

	Euros		
	Capital Social	%	Inversión
Fundación CITOLIVA	57.000	5,26%	3.000
Fundación FIBIC	45.000	33,33%	15.000