

# un i Universidad Internacional de Andalucía A

## *Presupuesto 2019*



## PRESENTACIÓN

La Ley Orgánica 6/2001, de 21 de diciembre, de Universidades establece en su Título XI "Del régimen económico y financiero de las universidades públicas", las características que definen el comportamiento presupuestario de la institución universitaria. Por otra parte, la Ley 4/1994, de 12 de abril, de Creación de la Universidad Internacional de Andalucía, modificada por la Ley 15/2007, de 3 de diciembre, establece en su Artículo 8, entre las competencias del Patronato, la de aprobación del presupuesto anual a propuesta del Consejo de Gobierno.

En su virtud, se presenta el Proyecto de Presupuesto de la Universidad Internacional de Andalucía del año 2019 para la consideración y aprobación, si procede, del Consejo de Gobierno y del Patronato, respectivamente, de esta Universidad.

Sevilla, 8 de noviembre de 2018

El Rector



José Sánchez Maldonado

El Gerente



Rafael Serrano Aguilar

## **APROBACIÓN**

El Proyecto de Presupuesto de la Universidad Internacional de Andalucía del año 2019 se presentó a consideración e informe del Consejo de Gobierno el día 15 de noviembre de 2018, siendo aprobado por el Patronato de la Universidad Internacional de Andalucía en sesión ordinaria del día 22 de noviembre de 2018.

A continuación se acompañan actas de aprobación de los mencionados Órganos de Gobierno.



**Manuel Torres Aguilar**  
**Secretario General de la Universidad Internacional de Andalucía**

**Certifica:**

Que el Consejo de Gobierno de la Universidad, en sesión celebrada el día 15 de noviembre de 2018 y en el punto n.º 10 del orden del día, se acordó por unanimidad, aprobar el Proyecto de Presupuesto de la Universidad Internacional de Andalucía correspondiente al ejercicio 2019, a efectos de su remisión al Patronato de la misma.

Y para que conste a los efectos oportunos, expido el presente certificado en Sevilla a dieciséis de noviembre de dos mil dieciocho.



Documento firmado digitalmente por:

MANUEL TORRES Aguilar (16/11/2018 11:17)

<https://services.viafirma.com/inbox/app/unia/v/WGL8-5R1B-VL9B-GM61>



**Manuel Torres Aguilar**  
**Secretario General de la Universidad Internacional de Andalucía**

**Certifica:**

Que el Patronato de la Universidad acordó, en sesión ordinaria celebrada el día 22 de noviembre de 2018, y en el punto nº 5 del orden del día del mismo, aprobó el Presupuesto 2019 y medidas complementarias.

Y para que conste a los efectos oportunos, firmo la presente certificación en Sevilla, a 26 de noviembre de 2018.



## ÍNDICE

1. INTRODUCCIÓN	1
2. ESTRUCTURA GENERAL DEL PRESUPUESTO	13
3. DETALLE EXPLICATIVO DEL ESTADO DE INGRESOS	68
4. DETALLE EXPLICATIVO DEL ESTADO DE GASTOS	77
5. GASTOS DE PERSONAL	96
6. NORMAS DE EJECUCIÓN PRESUPUESTARIA	107
ANEXO I. TARIFAS	123

# 1. INTRODUCCIÓN

## 1. CUMPLIMIENTO DEL EQUILIBRIO Y SOSTENIBILIDAD FINANCIEROS

La garantía de la estabilidad presupuestaria es una de las claves de la política económica que contribuirá a reforzar la confianza en la economía española, facilitará la captación de financiación en mejores condiciones, y con ello, permitirá recuperar la senda del crecimiento económico y la creación de empleo, así lo recoge la Ley Orgánica 2/2012, de 27 de abril, de Estabilidad Presupuestaria y Sostenibilidad Financiera en su preámbulo.

Esta Ley regula en un texto único la estabilidad presupuestaria y sostenibilidad financiera de todas las Administraciones Públicas, tanto del Estado como de las Comunidades Autónomas, Corporaciones Locales y Seguridad Social, e intenta transmitir una idea de igualdad en las exigencias presupuestarias, de responsabilidad y lealtad institucional entre todas las Administraciones Públicas.

Esta Ley mantiene los cuatro principios generales de la legislación anterior (estabilidad presupuestaria, plurianualidad, transparencia y eficacia y eficiencia en la asignación de los recursos públicos), reforzando algunos de sus elementos, e introduce tres nuevos principios: sostenibilidad financiera, responsabilidad y lealtad institucional. Ya en el propio título de la Ley aparecen los que pueden ser considerados los dos principios fundamentales:

- Principio de estabilidad presupuestaria, que se define como la situación de equilibrio o superávit estructural.
- Principio de sostenibilidad financiera, que se entiende como la capacidad para financiar compromisos de gasto presentes y futuros dentro de los límites de déficit y deuda pública, y consagra la estabilidad presupuestaria como conducta financiera permanente en todas las Administraciones Públicas.

Previo a la promulgación de esta Ley Orgánica, el Real Decreto-Ley 14/2012, de 20 de abril, de medidas urgentes de racionalización del gasto público en el ámbito educativo, daba una nueva redacción al apartado 2 del artículo 81 de la Ley Orgánica de Universidades.

*El presupuesto será público, único y equilibrado, y comprenderá la totalidad de sus ingresos y gastos. Para garantizar un mejor cumplimiento de la Ley Orgánica de Estabilidad Presupuestaria y Sostenibilidad Financiera, las universidades deberán cumplir con las obligaciones siguientes:*

- a) Aprobarán un límite máximo de gasto de carácter anual que no podrá rebasarse.*
- b) Los presupuestos y sus liquidaciones harán una referencia expresa al cumplimiento del equilibrio y sostenibilidad financieros.*

En este marco legal, la Universidad Internacional de Andalucía considera que conforme al detalle de consignaciones presupuestarias de gastos e ingresos del presupuesto del ejercicio 2019, y teniendo en cuenta la cuantificación del límite máximo de gasto para este ejercicio, y siempre y cuando durante tal ejercicio continúen las políticas de prudencia, austeridad y correlación entre la ejecución de ingresos y la ejecución de gastos, y en la medida que el grado de cumplimiento de las previsiones sea similar al alcanzado en los ejercicios precedentes, la liquidación presupuestaria prevista a 31 de diciembre de 2019 no incurrirá en déficit, medido en términos de ingresos no financieros menos gastos no financieros.



## 2. LÍMITE DE GASTO NO FINANCIERO

El artículo 30 de la Ley Orgánica 2/2012, de 27 de abril, de Estabilidad Presupuestaria y Sostenibilidad Financiera establece que el límite máximo de gasto no financiero, ha de ser coherente con el objetivo de estabilidad presupuestaria y la regla de gasto, que marcará el techo de asignación de recursos de los presupuestos.

Desde el respeto a este principio básico, la Universidad Internacional de Andalucía ha cuantificado el importe del límite máximo de gasto anual en el marco de las directrices y reglas contenidas en esta Ley Orgánica, así como en el Real Decreto-Ley 14/2012, de 20 de abril, de medidas urgentes de racionalización del gasto público en el ámbito educativo.

En el ámbito estrictamente metodológico, ninguno de estos preceptos legales muestra con el detalle necesario el procedimiento, criterios y forma de cálculo del citado límite de gasto. Para el ejercicio 2019, al igual que para el ejercicio anterior, se ha adoptado la propuesta de la Conferencia de Consejos Sociales de las Universidades españolas y los Órganos de Control Externos, basada en el desarrollo reglamentario de la Intervención General del Estado para las Corporaciones Locales.

CONCEPTO	IMPORTE
1. Previsión liquidación de 2018 <sup>1</sup> . Obligaciones capítulos 1-7	13.410.696,19
<b>A) EMPLEOS NO FINANCIEROS</b>	<b>13.410.696,19</b>
2. Intereses de la deuda liquidados en 2018	0,00
3. Gastos financiados con fondos finalistas UE / AA.PP. y otras entidades privadas en 2018 <sup>1</sup>	-996.833,82
4. Otros ajustes	0,00
<b>B) EMPLEOS NO FINANCIEROS AJUSTADOS</b>	<b>12.413.862,37</b>
5. Incremento/decremento de la financiación estructural por la Comunidad Autónoma <sup>2</sup>	694.697,00
6. Aumentos permanentes de recaudación (art. 12.4)	0,00
7. Reducciones permanentes de recaudación (art. 12.4)	0,00
<b>C) GASTO COMPUTABLE BASE 2019</b>	<b>13.108.559,37</b>
8. Intereses de la deuda en 2019	0,00
9. Gastos financiados con fondos finalistas UE / AA.PP. y otras entidades privadas generados en 2019	2.239.517,00
10. Remanente de tesorería afectado del ejercicio 2018 a incorporar en el ejercicio 2019 <sup>1</sup>	1.525.572,80
<b>LÍMITE DE GASTO EN EMPLEOS NO FINANCIEROS 2019</b>	<b>16.873.649,17</b>

<sup>1</sup> Estimación realizada a 30 de octubre de 2018

<sup>2</sup> Aumento de la Financiación Básica obtenida de la Junta de Andalucía en 2018

### 3. EL MODELO DE FINANCIACIÓN DEL SISTEMA UNIVERSITARIO ANDALUZ

Los modelos de financiación más recientes están orientados, fundamentalmente, a la búsqueda de una suficiencia financiera de las universidades públicas, que les permita una programación y previsión económica a largo plazo, que no esté sujeta a circunstancias imprevistas y permita cierto grado de certidumbre en las previsiones.

Así, la LOU, en el apartado 1 del artículo 79, establece que “(...) se *garantizará que las universidades dispongan de los recursos necesarios para un funcionamiento básico de calidad*”.

La financiación de las universidades públicas españolas ha seguido distintos modelos desde que culminó el proceso de traspaso de competencias de la Administración General del Estado a las comunidades autónomas. Estos modelos han evolucionado desde criterios de financiación meramente incrementalistas, asignando los fondos en función de lo distribuido en el periodo anterior y del poder negociador de cada institución, a la definición de variables que permitan objetivar la distribución de los fondos, por un lado, en base a los recursos que utiliza la institución para desarrollar su actividad, y por otro, condicionando parte de la asignación de fondos a la consecución de resultados.

En el caso del Sistema Universitario Andaluz el primer modelo de financiación con que contó fue el Modelo 2002-2006 que supuso instaurar un marco de estabilidad financiera donde se utilizaron criterios de objetividad, certidumbre y transparencia, así como la introducción de criterios de asignación y distribución de la financiación pública en función de indicadores de actividad y resultados universitarios. Este modelo posibilitó, que en el plazo de cinco años, la financiación pública se incrementase más del doble.

Siguiendo esta tendencia, el Modelo de Financiación del Sistema Universitario Andaluz acordado entre la Consejería competente en materia de Universidades y las universidades andaluzas para el periodo 2007-2011 y elevado a Acuerdo del Consejo de Gobierno de la Junta de Andalucía de 10 de julio de 2007 (BOJA 146, de 25 de julio), posteriormente prorrogado por acuerdo de 30 de diciembre de 2011, establecía que las universidades deben financiarse más por lo que hacen que por lo que son, centrando la financiación más en los resultados pertinentes que en los insumos, asumiendo las universidades una mayor responsabilidad por su propia sostenibilidad financiera a largo plazo.

El nuevo modelo que está impulsando la actual Consejería con competencia en Universidades pretende dar un nuevo paso en la financiación consolidando y definiendo instrumentos que hagan posible avanzar en la mejora de la Universidad andaluza. Dicho modelo parte de la experiencia adquirida en los anteriores modelos, de la evolución de las propias universidades en este tiempo y de sus necesidades actuales y venideras. Ello, alineándose con la visión estratégica del Gobierno andaluz en torno a la importancia del conocimiento como fuerza capaz de impulsar el avance de la comunidad en todos sus ámbitos.

Este modelo se enmarca en un nuevo contexto normativo, atendiendo a las normas de estabilidad presupuestaria y racionalización del gasto educativo, sin renunciar a que la Universidad crezca en servicios y en calidad. Para lograr esto, el Modelo se sustenta sobre una premisa: para ganar cotas de excelencia es necesario incrementar la autonomía. Esto será posible asegurando una financiación estable, y en su mayor

parte garantizada como financiación básica, unida a una simplificación de la gestión en la transferencia de los fondos, sin relegar el necesario ejercicio de transparencia y de rendición de cuentas.

El modelo que ahora impulsa la Consejería pretende potenciar el principio de autonomía universitaria mediante el establecimiento de la financiación básica garantizada, comprensiva de la financiación básica operativa para gastos corrientes de funcionamiento, planes de inversiones en equipamiento e infraestructuras e investigación básica para atender la actividad de los grupos de investigación y los planes propios de investigación de las universidades públicas.

La Financiación Básica Operativa estará destinada a dar cobertura complementaria a los gastos ordinarios o de funcionamiento para la prestación del servicio universitario con un nivel de calidad suficientemente homogéneo, en desarrollo de las funciones asignadas a las instituciones universitarias –*básicamente formación, investigación, innovación y transferencia*- de forma que, con los demás ingresos que obtengan, se asegure la suficiencia financiera y el cumplimiento del objetivo de déficit, sobre la base de alcanzar unos adecuados niveles de eficiencia en la gestión de los recursos.

El cálculo del importe de la Financiación Básica Operativa se realizará a partir de los costes existentes en las universidades públicas de Andalucía, de la contribución de los usuarios de los servicios de enseñanza universitaria y de la aplicación de la tasa de referencia de la Regla de Gasto.

El cálculo se realizará con el método del coste completo, total o de absorción, utilizando los costes históricos o “a posteriori” y en función de los precios públicos de matrícula obtenidos por las universidades. A efectos de obtención de la Financiación Básica Operativa, se consideraran los factores productivos ordinarios que intervienen en la prestación del servicio docente universitario y la actividad investigadora:

- Personal Docente e Investigador (PDI).
- Personal de Administración y Servicios (PAS)
- Gastos corrientes en bienes y servicios.

La expresión matemática a aplicar para cada universidad, será la siguiente:  
[(Cap I + Cap II) X (1+ % REGLA GASTO)] – Ingr. Prec. Púb. Art. 31

Sin embargo, dadas las peculiaridades de la Universidad Internacional de Andalucía, su financiación básica, dependiente del modelo, viene determinada por la asignación del 1% del importe global de la FBO que finalmente corresponda al Sistema Universitario Andaluz.

Hay que tener en cuenta que el Presupuesto para 2019 de la Junta de Andalucía aún no está aprobado, por lo que hemos hecho una interpretación prudente de los ingresos que serían de aplicación a la UNIA en el actual modelo de financiación y, por tanto, moderados en el cálculo del gasto, lo que significa que creemos que estamos en condiciones de tener los ingresos que se contemplan y suficiente capacidad de ejecución de los gastos programados.

Dicho esto, la ausencia a estas fechas de Presupuesto concreto para 2019 en la Junta de Andalucía, hay que entender que todas las partidas y detalles del gasto están condicionadas, y en su caso supeditadas, a la materialización de las previsiones de ingresos y a la concreción de los acuerdos que, en el ámbito del Sistema Universitario Andaluz sean necesarios y se determinen.

#### 4. OBJETIVOS DEL PRESUPUESTO

El presupuesto de la Universidad Internacional de Andalucía para el ejercicio 2019 debe dar cumplimiento a los objetivos de equilibrio y sostenibilidad financiera que emanan de la Ley Orgánica 2/2012, de 27 de abril, de Estabilidad Presupuestaria y Sostenibilidad.

Dado que el Presupuesto de la UNIA para 2019 se somete a aprobación del Patronato de la Universidad antes de que se hayan aprobado los Presupuestos de la Junta de Andalucía para 2019, y que la financiación de esta Universidad depende casi al completo de la financiación que se contemple en los citados Presupuestos, las subvenciones y colaboraciones especiales contempladas en este documento<sup>3</sup> están sujetas a las disponibilidades presupuestarias, sean del presupuesto ordinario de la Universidad Internacional de Andalucía o del extraordinario que pudiera solicitarse a través de la Secretaría General de Universidades, Investigación, Ciencia y Tecnología, por lo que, en caso necesario, y como el resto de las partidas, se verán ajustadas en el sentido que corresponda cuando se aprueben los Presupuestos de la Junta de Andalucía para 2019.

Asimismo, la UNIA considera que la transparencia y el acceso a la información pública deben convertirse en ejes fundamentales de toda su actuación, sometiendo a escrutinio público el manejo de los fondos públicos, como es exigido en el Preámbulo de la Ley 19/2013, de 9 de diciembre, de transparencia, acceso a la información pública y buen gobierno. Por lo que, junto al Presupuesto y las Cuentas Anuales, hará pública en su página web la ejecución presupuestaria trimestral.

En este marco de referencia, la UNIA se compromete al mantenimiento de su actividad docente de calidad y excelencia y al impulso de la actividad investigadora, en estrecha colaboración con el Sistema Universitario Andaluz, contando para ello con su alumnado y con el personal de administración y servicios, y fija como principales objetivos para el próximo ejercicio económico los siguientes:

##### a) Alumnado

Una universidad de calidad debe ser capaz de captar buenos estudiantes que, atraídos por el prestigio de la Universidad y por el interés de su oferta formativa, opten por estudiar en ella.

La UNIA considera a sus alumnas y alumnos parte fundamental para conseguir una enseñanza orientada a la calidad y a la excelencia, manteniendo las políticas de apoyo a los mismos con un ambicioso programa de becas que fomente la igualdad de oportunidades en el acceso a la educación superior.

##### b) Estructura organizativa

Dotar a la Universidad Internacional de Andalucía de una estructura organizativa que garantice una mayor eficacia y eficiencia en los servicios prestados a la sociedad.

---

<sup>3</sup> Se explican con mayor detenimiento en el apartado “Detalle explicativo del presupuesto de gastos”

Respetando los límites legales establecidos y con el firme compromiso de realizar el máximo esfuerzo para no perder capital humano, la UNIA se propone realizar un ajuste de la Relación de Puestos de Trabajo para responder a las necesidades administrativas y organizativas actuales, y tiene la firme voluntad de continuar con la financiación de promociones internas y de nuevas incorporaciones que resulten necesarias, siempre en la medida que permitan tanto la capacidad financiera de esta institución como las restricciones legales vigentes.

#### **c) Acondicionamiento de las infraestructuras**

La actividad docente e investigadora, así como el trabajo de administración y servicios, deben realizarse en unas condiciones físicas y de medios que permitan el logro de los objetivos pretendidos. La Universidad Internacional de Andalucía intentará dedicar el máximo posible de recursos propios, dentro de sus posibilidades financieras, a inversiones reales que palien los déficits existentes, cuya viabilidad dependerá de la financiación realmente percibida, así como, del margen de actuación que la ejecución presupuestaria vaya revelando a lo largo del ejercicio.

#### **d) Captación de recursos**

El escenario financiero y de actividad hace necesario buscar nuevas fuentes de financiación para la Universidad, por lo que se continuará incentivando el establecimiento de acuerdos que permitan obtener fondos tanto de las administraciones públicas como de empresas privadas, siendo objetivo específico seguir extendiendo estos acuerdos al ámbito internacional en el ejercicio 2019.

#### **e) Implantación de la contabilidad analítica**

Se avanzará en la implementación de la contabilidad analítica que permita un análisis más preciso y comparable de la actividad económica-financiera, con un mejor conocimiento de los costes reales de las diferentes enseñanzas y actividades culturales, deportivas, etc. que desarrolla la Universidad.

#### **f) Proveedores**

La UNIA es consciente de que los proveedores forman parte de su cadena de valor y, por tanto, actores que hay que tener presentes, y entablar con ellos una relación de confianza gestionándolos adecuadamente.

Lo primero es conocer qué esperan y qué expectativas tienen en sus relaciones con la Universidad, intentando escucharlos para recopilar la información que sea útil a la Universidad para su gestión, lo que se hará a través de encuestas online.

La Universidad procurará la máxima transparencia en sus licitaciones públicas, revisando los pliegos de prescripciones técnicas para una mejor prestación y adjudicación a la oferta con mejores condiciones. Se ha puesto en marcha una Plataforma de Licitación Electrónica que gestiona los procedimientos de contratación de forma electrónica y que está interconectada con la Plataforma de Contratación del Sector Público.

La Universidad Internacional de Andalucía también entiende que debe acercar sus proveedores a la comunidad universitaria, y que ésta se debe beneficiar de las especiales relaciones que mantiene la Universidad con aquéllos, para lo que habilitará en su página web un espacio donde aparezcan todos aquellos proveedores que ofrezcan servicios o bienes en condiciones ventajosas a los diversos colectivos que componen esta comunidad.

**g) Proyección exterior**

Con el objetivo de seguir aumentando su proyección internacional, la UNIA va a continuar fomentando durante el ejercicio 2019 su programa de movilidad estudiantil y de personal, junto a actuaciones dirigidas a la difusión de la oferta educativa de esta Institución, en solitario y en colaboración con otras instituciones, en el mayor número posible de países, con especial interés en América Latina y el Magreb.

**h) Extensión universitaria y cooperación al desarrollo**

La Universidad Internacional de Andalucía fomentará su presencia cultural tanto en su entorno más cercano como en el resto del territorio autonómico, sin olvidar las actuaciones de contribución al desarrollo de los países más necesitados a través de sus alianzas con la Agencia Española de Cooperación Internacional para el Desarrollo y la Agencia Andaluza de Cooperación Internacional para el Desarrollo.

## 5. IMPLICACIÓN DE LA UNIVERSIDAD INTERNACIONAL DE ANDALUCÍA EN EL DISTRITO UNIVERSITARIO ANDALUZ

La programación de la Universidad Internacional de Andalucía se integra en tres grandes bloques:

- Programación de Titulaciones Oficiales de Doctorado y de Másteres Universitarios
- Programación de Titulaciones Propias de Postgrado
- Cursos de Verano

Junto a estos tres bloques, hay que añadir la oferta de la denominada *formación continua y de extensión universitaria*, integrada por una diversidad de actividades académicas, talleres, cursos de formación, congresos, jornadas, etc., que se vienen organizando de forma dinámica y progresivamente a lo largo de todo el año académico.

### 5.1. Programación de titulaciones oficiales de doctorado y másteres universitarios

En el curso académico 2018/2019, la programación está constituida por 2 Programas de Doctorado y 18 títulos oficiales de máster. De acuerdo con el artículo 5 de la Ley de Creación de la Universidad Internacional de Andalucía (Decreto Legislativo 2/2013, de 8 de enero), todos los títulos oficiales de la UNIA deben organizarse en colaboración con otra Universidad Andaluza.

La Universidad Internacional de Andalucía ofrece dos programas de doctorado, uno de ellos en Ciencias Jurídicas y, el segundo en Economía, Empresa, Finanzas y Computación. Organizados de conformidad con el RD 99/2011 y bajo la coordinación de la Universidad de Huelva. La Universidad Internacional de Andalucía colabora aportando determinadas líneas de investigación e investigadores ajenos a la Universidad de Huelva que complementan y enriquecen el Programa. En el curso 2018/2019 constan un total de 11 doctorandos que tienen inscritos sus proyectos de tesis por parte de la Universidad Internacional de Andalucía.

Por lo que respecta a la programación de másteres universitarios, de los 18 programas ofertados, todos de carácter interuniversitario, 7 de ellos son coordinados por la Universidad Internacional de Andalucía y los 11 restantes por otra u otras Universidades Andaluzas. La colaboración de la UNIA se concreta en una aportación de recursos materiales y humanos externos a las otras universidades participantes que permiten ofertar una programación de gran calidad que, de forma individual por parte de una sola de las Universidades sería difícil de asumir.

Como evidencia de lo anterior, se muestra a continuación la financiación de docencia asumida por cada universidad:

TÍTULOS COORDINADOS	CRÉDITOS FINANCIADOS POR LA UNIA	CRÉDITOS FINANCIADOS POR LAS UNIVERSIDADES PARTICIPANTES
Agroecología, Un Enfoque para la Sustentabilidad Rural	31,50	UPO - 10,50
		UCO - 15,00
Relaciones Internacionales	35,00	UPO - 19,00
Actividad Física y Salud	31,91	UPO - 22,09
Simulación Molecular (*)	26,00	UHU - 14,00
Patrimonio Musical	46,00	UGR - 27,50
		UNIOVI-26,50
Dirección y gestión de personas	29,00	UHU -13,00
Agricultura y Ganadería Ecológicas	38,50	UPO - 9,50

TITULOS PARTICIPADOS	CRÉDITOS FINANCIADOS POR LA UNIA	CRÉDITOS FINANCIADOS POR LAS UNIVERSIDADES PARTICIPANTES
Investigación en la Enseñanza y el Aprendizaje de las Ciencias Experimentales, Sociales y Matemáticas	24,00	UHU - 60,00
Tecnología Ambiental	23,00	UHU - 49,60
Derechos Humanos, Interculturalidad y Desarrollo	23,75	UPO - 24,25
Biotecnología Avanzada	20,90	UMA - 60,10
Geología y Gestión Ambiental de los Recursos Minerales	34,30	UHU - 43,70
Comunicación y Educación Audiovisual	30,00	UHU - 30,00
Gestión Estratégica Sostenible de Destinos Turísticos	22,00	UJA - 28,00
Economía, Finanzas y Computación	20,00	UHU - 64,00
Análisis Histórico del Mundo Actual	6,50	ALM,UCA,UHU,UJA,UPO - 59,50
Intervención Asistida con Animales	15,00	UJA - 27,00
Ingeniería Química	8,50	UHU-81,50

La novedad principal de la programación del curso 2018/2019 la constituye la incorporación del Máster en Simulación Molecular, bajo la coordinación de la Universidad Internacional de Andalucía, organizado conjuntamente con la Universidad de Huelva, y el Máster en Ingeniería Química, coordinado por la Universidad de Huelva.

Indicar igualmente que de los 18 programas, 12 de ellos se desarrollan e imparten en centros de la Universidad Internacional de Andalucía. Tres en la Sede Antonio Machado de Baeza; seis en la Sede Santa María de La Rábida; uno en la Sede de La Cartuja; y dos a través del Campus virtual de la UNIA, el cual sirve, asimismo, de apoyo a la docencia a la totalidad de los siete programas que coordina la UNIA.

En el curso 2018/2019, se cuenta con un total de 221 alumnos matriculados de nuevo ingreso, habiendo resultado cubiertas algo más del 68% de las plazas ofertadas.

Por último, destacar por lo que respecta a la matrícula de los másteres oficiales, la continuación en la política de precios públicos, tal como se recoge en el Anexo del Decreto 139/2018, de 3 de julio, por el que se determinan los precios públicos para el curso 2018/2019, de las Universidades públicas de Andalucía por la prestación de servicios académicos y administrativos.



## 5.2. Programación de titulaciones propias de postgrado

La programación de títulos propios de postgrado para el curso 2018/2019, fue aprobada en Consejo de Gobierno de 24 de julio de 2018, previo informe favorable de la Comisión de Postgrado de 3 de julio. Se diseña una programación integrada por un total de 6 títulos de Máster y 21 títulos de Experto. La responsabilidad académica de estos títulos viene liderada en su mayor parte por profesorado de las Universidades Andaluzas, resultando que de las 27 direcciones académicas, 20 se ejercen por profesorado universitario andaluz, estando representadas las nueve Universidades Públicas de Andalucía en el conjunto del profesorado que imparte la docencia.

Junto a la participación de las Universidades hay que destacar la colaboración de diversas instituciones. Mencionar la colaboración con el Instituto Andaluz de Administración Pública, con los Colegios Profesionales de Abogados y de Médicos de Málaga y con la Sociedad Andaluza de Traumatología y Ortopedia.

También cabe destacar los proyectos de titulaciones conjuntas, proyectos que se vienen consolidando cada curso académico. Para el curso académico 2018/19 se han aprobado expertos con la Universidad Autónoma Metropolitana de México y la Universidad Cayetano Heredia de Perú.

## 5.3. Programación de cursos de verano en 2018

La programación de cursos de verano se realizó mediante una convocatoria pública (Acuerdo de Consejo de Gobierno de 30/01/2018), resultando seleccionados un total de 70 actividades, entre cursos y encuentros, con la siguiente asignación por Sedes:

- Sede Antonio Machado de Baeza: 16 Cursos y 7 Encuentros
- Sede Santa María de La Rábida: 11 Cursos y 11 Encuentros
- Sede Cartuja: 4 Cursos y 4 Encuentros
- Sede Tecnológico de Málaga: 9 Cursos y 8 Encuentros

Estas propuestas fueron presentadas y organizadas por representantes del mundo universitario y profesionales de instituciones públicas y privadas, así como de diversas instituciones profesionales y sociales.

Se ha contado con la participación de un total de 538 docentes mayoritariamente de nacionalidad española, un 94,80%, junto a un 5,20% de extranjeros.

Por lo que se refiere a los alumnos, se han inscrito un total de 1.562 alumnos de procedencia variada aunque en su mayor porcentaje andaluces, algo más del 77,27%.

## 6. DISTRIBUCIÓN DEL ESFUERZO PRESUPUESTARIO POR SEDE

El Presupuesto de la Universidad Internacional de Andalucía para el año 2019, al menos, mantendrá en términos relativos el reparto del gasto presupuestario por sede realizado en ejercicios anteriores.

Concretamente, para el ejercicio 2019 la distribución aproximada del esfuerzo presupuestario por sede será el que se recoge en la tabla que se presenta a continuación.

SEDE	CAPÍTULO 1	CAPÍTULO 2	CAPÍTULO 3	CAPÍTULO 4	CAPÍTULO 6	TOTAL	%
SERV.CENTRALES/SEVILLA	3.024.572,90	3.797.126,42	9.000,00	817.097,77	267.756,00	7.915.553,09	49,05%
STA. MARÍA DE LA RÁBIDA	1.562.011,38	1.302.713,27	200,00	419.842,19	228.640,60	3.513.407,44	21,77%
ANTONIO MACHADO	1.562.011,38	1.094.732,07	-	419.842,19	171.340,60	3.247.926,24	20,12%
MÁLAGA	655.037,03	563.178,12	-	176.062,85	68.013,80	1.462.291,80	9,06%
<b>TOTAL</b>	<b>6.803.632,69</b>	<b>6.757.749,88</b>	<b>9.200,00</b>	<b>1.832.845,00</b>	<b>735.751,00</b>	<b>16.139.178,57</b>	<b>100,00%</b>

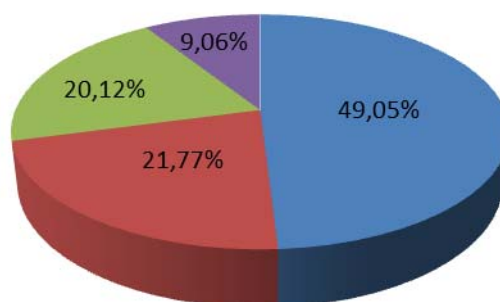

■ SERV.CENTRALES/SEVILLA

■ STA. MARÍA DE LA RÁBIDA

■ ANTONIO MACHADO

■ MÁLAGA

## **2. ESTRUCTURA GENERAL DEL PRESUPUESTO**

El presupuesto inicial de la Universidad Internacional de Andalucía para el año 2019 asciende a 16.139.178,57 euros en sus estados de ingresos y gastos, lo que supone un incremento del 6,31% sobre el ejercicio 2018. Esto se debe, fundamentalmente, a la mayor dotación de crédito para determinadas actividades finalistas sujetas a subvenciones externas o disponibilidades presupuestarias, y a las mejoras retributivas del personal según los acuerdos alcanzados en el último año en las Mesas de negociación de las Universidades Andaluzas.

## 1. ANÁLISIS DE LOS INGRESOS

El cuadro que se presenta en la página siguiente recoge las estructuras y las dotaciones financieras que dan contenido al estado de ingresos de la Universidad Internacional de Andalucía para el año 2019. De estos datos hay que destacar lo siguiente:

1. En lo que afecta al origen de los fondos, los recursos propios de la Universidad alcanzan la cifra de 1.783.338,35 euros, que representan el 11,05% del total de la financiación inicialmente disponible por la misma. El resto, es decir, el 88,95%, que asciende a 14.355.840,22 euros, constituye la financiación ajena que para el desarrollo de su actividad tiene previsto recibir la UNIA. No obstante, dentro de la financiación ajena debemos distinguir entre los fondos que se prevén recibir de la Consejería competente en materia de Universidades (14.136.973,22 euros) y otros recursos que la UNIA es capaz de captar de otras instituciones públicas y privadas a través de su política de alianzas (218.867,00 euros). Esta última cifra junto con los recursos propios representan el 12,41% del total ingresos previstos para el ejercicio 2019, esta proporción se ha visto afectada directamente por la reducción de precios públicos y por la menor actividad académica programada para este ejercicio.
2. Atendiendo a la estructura económica del presupuesto, el estado de ingresos de la Universidad Internacional de Andalucía para el año 2019, recoge en el marco de las operaciones corrientes la cantidad de 15.819.178,57 euros, que representan el 98,02% del total de los recursos. Las aportaciones de los capítulos tres y cuatro, que reúnen las dotaciones procedentes de los usuarios de los servicios educativos y de la administración educativa, son las dos principales fuentes de aprovisionamiento financiero de las que se nutre la Universidad.
3. Según parámetros de carácter financieros los recursos que integran el estado de ingresos tendrán su origen en operaciones financieras o no financieras. En este sentido, en 2019 el total de los recursos con que cuenta la Universidad Internacional de Andalucía para el desarrollo de su actividad como institución de educación superior proceden de dotaciones no financieras, amén de los remanentes de tesorería afectados que puedan ser incorporados a lo largo del ejercicio.

En resumen, en cuanto a la estructura general del estado de ingresos se reproduce la situación habitual de cada ejercicio, con predominio de las operaciones corrientes sobre las de capital y de los recursos ajenos sobre los propios. Esto último debería irse corrigiendo con el objetivo de conseguir que los ingresos propios se acercaran al 30% del total de la financiación.

DESCRIPCION DEL INGRESO	EUROS	%
CAPÍTULO 3. TASAS, PRECIOS PÚBLICOS Y OTROS INGRESOS	1.767.238,35	10,95%
CAPÍTULO 4. TRANSFERENCIAS CORRIENTES	14.035.840,22	86,97%
CAPÍTULO 5. INGRESOS PATRIMONIALES	16.100,00	0,10%
<b>TOTAL OPERACIONES CORRIENTES</b>	<b>15.819.178,57</b>	<b>98,02%</b>
CAPÍTULO 7. TRANSFERENCIAS DE CAPITAL	320.000,00	1,98%
<b>TOTAL OPERACIONES DE CAPITAL</b>	<b>320.000,00</b>	<b>1,98%</b>
<b>TOTAL INGRESOS</b>	<b>16.139.178,57</b>	<b>100,00%</b>

**UNIVERSIDAD INTERNACIONAL DE ANDALUCÍA**  
**ESTRUCTURA GENERAL DEL ESTADO DE INGRESOS**  
**EJERCICIO 2019**

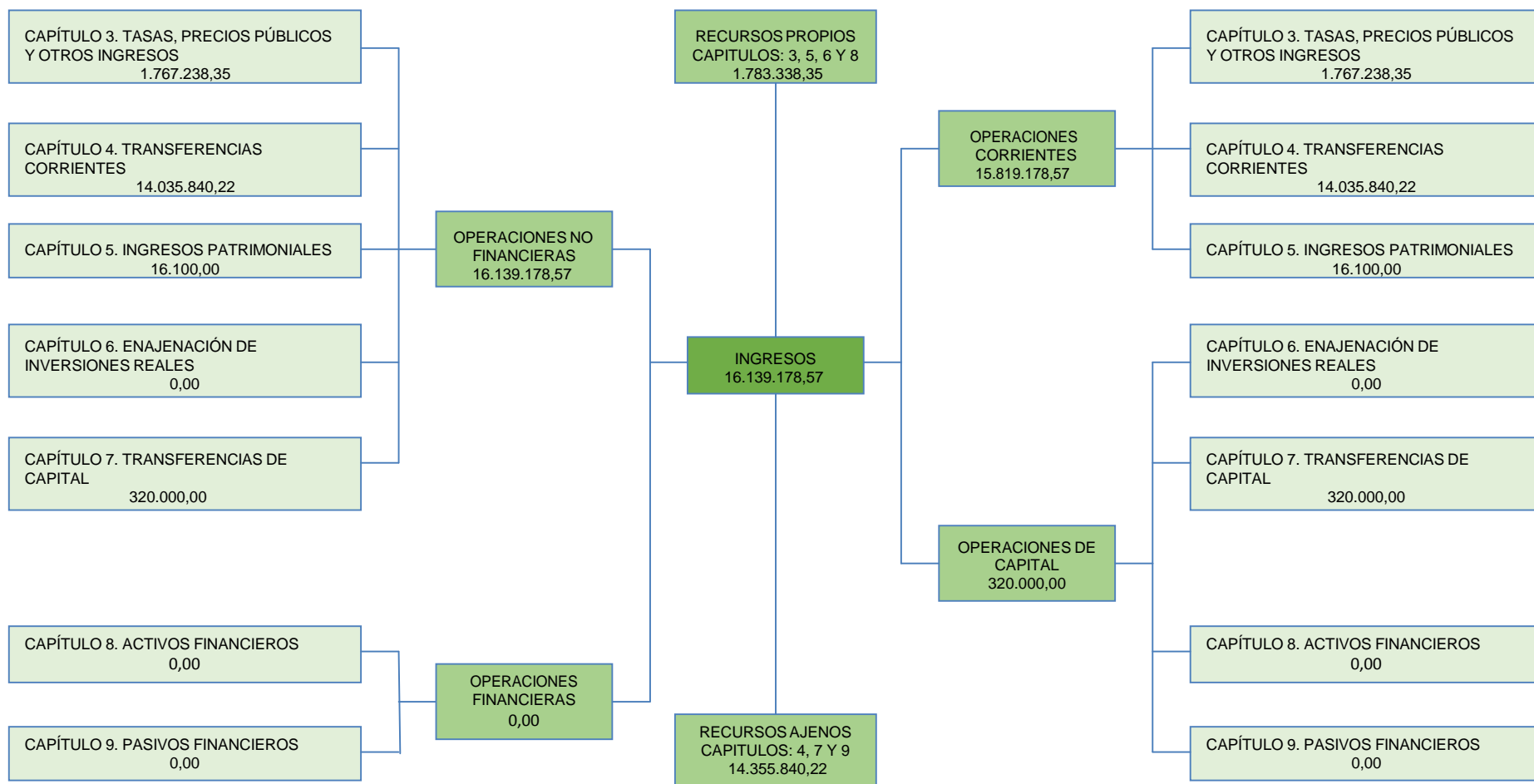

**UNIVERSIDAD INTERNACIONAL DE ANDALUCÍA**  
ESTADO DE INGRESOS  
CLASIFICACIÓN ECONÓMICA  
EJERCICIO 2019

APLICACIÓN ECONÓMICA	DESCRIPCIÓN DEL INGRESO	SUBCONCEPTO	CONCEPTO	ARTÍCULO	CAPÍTULO
	<b>CAPÍTULO 3. TASAS, PRECIOS PÚBLICOS Y OTROS INGRESOS</b>				<b>1.767.238,35</b>
	<b>Artículo 30. Tasas</b>			<b>52.253,60</b>	
303	Tasas académicas		52.253,60		
303.00	<i>Tasas académicas por servicios administrativos</i>	52.253,60			
	<i>303.00.00 Apertura de expediente académico</i>	12.824,70			
	<i>303.00.01 Expedición de tarjetas de identidad</i>	1.236,90			
	<i>303.00.03 Expedición de títulos académicos</i>	38.192,00			
	<b>Artículo 31. Precios Públicos</b>			<b>178.113,60</b>	
312	Servicios académicos por enseñanzas regladas		178.113,60		
312.01	<i>Servicios académicos de segundo y tercer ciclo en centros propios</i>	178.113,60			
	<b>Artículo 32. Otros ingresos procedentes de prestaciones de servicios</b>			<b>1.533.871,15</b>	
320	Derechos de matrícula en cursos y seminarios de enseñanzas propias		1.310.031,15		
320.00	<i>Estudios de extensión universitaria</i>	440.112,00			
	<i>320.00.00 Apertura de expediente académico</i>	18.648,50			
	<i>320.00.04 Matrícula</i>	421.463,50			
320.03	<i>Cursos de postgrado</i>	869.919,15			
	<i>320.03.00 Apertura de expediente académico</i>	13.780,00			
	<i>320.03.01 Expedición de tarjetas de identidad</i>	1.251,00			
	<i>320.03.03 Expedición de títulos académicos</i>	13.150,00			
	<i>320.03.04 Matrícula</i>	841.738,15			
322	Derechos de examen y selección de personal		3.500,00		
322.02	<i>Derechos de examen para la selección de personal de administración y servicios funcionario</i>	3.500,00			
325	Derechos de alojamiento, restauración, residencia y otros		220.340,00		
325.00	<i>Derechos de alojamiento en colegios y residencias universitarias</i>	107.900,00			
325.01	<i>Derechos de restauración</i>	112.440,00			
	<b>Artículo 33. Venta de bienes</b>			<b>3.000,00</b>	
330	Venta de publicaciones propias		3.000,00		
330.00	<i>Venta de libros y revistas</i>	3.000,00			
	<b>CAPÍTULO 4. TRANSFERENCIAS CORRIENTES</b>				<b>14.035.840,22</b>
	<b>Artículo 41. De organismos autónomos administrativos</b>			<b>64.150,00</b>	
410	De organismos autónomos estatales		14.150,00		
410.00	<i>De organismos autónomos estatales</i>	14.150,00			
411	De organismos autónomos de la Junta de Andalucía		50.000,00		
411.00	<i>De organismos autónomos de la Junta de Andalucía</i>	50.000,00			
	<b>Artículo 44. De empresas públicas y otros entes públicos</b>			<b>3.000,00</b>	
441	De universidades públicas		3.000,00		
441.00	<i>De universidades públicas</i>	3.000,00			
	<b>Artículo 45. De Comunidades Autónomas</b>			<b>13.904.190,22</b>	
450	De la Consejería con competencias en Universidades		13.898.140,22		

**UNIVERSIDAD INTERNACIONAL DE ANDALUCÍA**  
**ESTADO DE INGRESOS**  
**CLASIFICACIÓN ECONÓMICA**  
**EJERCICIO 2019**

APLICACIÓN ECONÓMICA	DESCRIPCIÓN DEL INGRESO	SUBCONCEPTO	CONCEPTO	ARTÍCULO	CAPÍTULO
450.00	Financiación básica	12.042.616,00			
450.05	Planes concertados atenciones extraordinarias	492.300,00			
450.06	Otros planes concertados	1.361.167,00			
450.99	Otros	2.057,22			
451	De otras consejerías de la Junta de Andalucía		6.050,00		
451.01	De Administración Local y Relaciones Institucionales	6.050,00			
	<b>Artículo 46. De Corporaciones locales</b>			<b>30.000,00</b>	
460	De diputaciones y cabildos insulares		30.000,00		
460.00	De diputaciones y cabildos insulares	30.000,00			
	<b>Artículo 47. De Empresas Privadas</b>			<b>5.500,00</b>	
479	De otras empresas privadas		5.500,00		
479.00	De otras empresas privadas	5.500,00			
	<b>Artículo 48. De familias e instituciones sin fines de lucro</b>			<b>29.000,00</b>	
481	De instituciones sin fines de lucro		29.000,00		
481.00	De instituciones sin fines de lucro	29.000,00			
	<b>CAPÍTULO 5. INGRESOS PATRIMONIALES</b>				<b>16.100,00</b>
	<b>Artículo 54. Rentas de bienes inmuebles</b>			<b>12.000,00</b>	
541	Alquiler y producto de inmuebles		12.000,00		
541.02	Alquiler de aulas y otros recintos universitarios	12.000,00			
	<b>Artículo 55: Productos de concesiones y aprovechamientos especiales</b>			<b>4.100,00</b>	
551	De concesiones administrativas		4.100,00		
551.00	De cafeterías	4.100,00			
	<b>CAPÍTULO 7. TRANSFERENCIAS DE CAPITAL</b>				<b>320.000,00</b>
	<b>Artículo 75. De Comunidades Autónomas</b>			<b>300.000,00</b>	
750	De la Consejería con competencias en Universidades		300.000,00		
750.01	Plan Purianual de Inversiones	300.000,00			
	<b>Artículo 79. Del exterior</b>			<b>20.000,00</b>	
795	Otras transferencias de la Unión Europea		20.000,00		
795.00	Para investigaciones científicas	20.000,00			
	<b>TOTAL</b>	<b>16.139.178,57</b>	<b>16.139.178,57</b>	<b>16.139.178,57</b>	<b>16.139.178,57</b>



**UNIVERSIDAD INTERNACIONAL DE ANDALUCÍA**  
**ESTADO DE INGRESOS**  
**CLASIFICACIÓN ORGÁNICA Y ECONÓMICA POR CAPÍTULOS**  
**EJERCICIO 2019**

UNIDAD ORGÁNICA RESPONSABLE	CAPÍTULO				PREVISIONES INICIALES
	3 Tasas, precios públicos y otros ingresos	4 Transferencias corrientes	5 Ingresos patrimoniales	7 Transferencias de capital	
30.11 Servicios generales	3.500,00	13.836.973,22	0,00	300.000,00	14.140.473,22
30.14 Vicerrectorado de Formación no Reglada, Calidad e Investigación	340.000,00	83.000,00	0,00	20.000,00	443.000,00
30.15 Vicerrectorado de Formación Reglada y Títulos Propios	1.100.286,35	14.500,00	0,00	0,00	1.114.786,35
30.16 Vicerrectorado de Extensión Universitaria y Cursos de Verano	256.912,00	101.367,00	0,00	0,00	358.279,00
30.20 Sede Santa María de La Rábida	44.540,00	0,00	4.000,00	0,00	48.540,00
30.21 Sede Antonio Machado de Baeza	22.000,00	0,00	12.100,00	0,00	34.100,00
<b>TOTAL</b>	<b>1.767.238,35</b>	<b>14.035.840,22</b>	<b>16.100,00</b>	<b>320.000,00</b>	<b>16.139.178,57</b>

**UNIVERSIDAD INTERNACIONAL DE ANDALUCÍA**  
**ESTADO DE INGRESOS**  
**CLASIFICACIÓN ORGÁNICA Y ECONÓMICA**  
**EJERCICIO 2019**

CLASIFICACIÓN ECONÓMICA		UNIDAD ORGÁNICA RESPONSABLE					PREVISIONES INICIALES	
		30.11 Servicios Generales	30.14 Vic. de Formación no Reglada, Calidad e Invest.	30.15 Vic. de Formación Reglada y Títulos Propios	30.16 Vic. de Ext. Univers. y Cursos de Verano	30.20 Sede Santa María de La Rábida		30.21 Sede Antonio Machado
<b>CAPÍTULO 3. TASAS, PRECIOS PÚBLICOS Y OTROS INGRESOS</b>		<b>3.500,00</b>	<b>340.000,00</b>	<b>1.100.286,35</b>	<b>256.912,00</b>	<b>44.540,00</b>	<b>22.000,00</b>	<b>1.767.238,35</b>
<b>Artículo 30. Tasas</b>		<b>0,00</b>	<b>0,00</b>	<b>52.253,60</b>	<b>0,00</b>	<b>0,00</b>	<b>0,00</b>	<b>52.253,60</b>
303	Tasas académicas	0,00	0,00	52.253,60	0,00	0,00	0,00	52.253,60
303.00	<i>Tasas académicas por servicios administrativos</i>	0,00	0,00	52.253,60	0,00	0,00	0,00	52.253,60
	303.00.00 <i>Apertura de expediente académico</i>			12.824,70				12.824,70
	303.00.01 <i>Expedición de tarjetas de identidad</i>			1.236,90				1.236,90
	303.00.03 <i>Expedición de títulos académicos</i>			38.192,00				38.192,00
<b>Artículo 31. Precios Públicos</b>		<b>0,00</b>	<b>0,00</b>	<b>178.113,60</b>	<b>0,00</b>	<b>0,00</b>	<b>0,00</b>	<b>178.113,60</b>
312	Servicios académicos por enseñanzas regladas	0,00	0,00	178.113,60	0,00	0,00	0,00	178.113,60
312.01	<i>Servicios académicos de segundo y tercer ciclo en centros propios</i>			178.113,60				178.113,60
<b>Artículo 32. Otros ingresos procedentes de prestaciones de servicios</b>		<b>3.500,00</b>	<b>340.000,00</b>	<b>869.919,15</b>	<b>253.912,00</b>	<b>44.540,00</b>	<b>22.000,00</b>	<b>1.533.871,15</b>
320	Derechos de matrícula en cursos y seminarios de enseñanzas propias	0,00	340.000,00	869.919,15	100.112,00	0,00	0,00	1.310.031,15
320.00	<i>Estudios de extensión universitaria</i>	0,00	340.000,00	0,00	100.112,00	0,00	0,00	440.112,00
	320.00.00 <i>Apertura de expediente académico</i>		6.400,00		12.248,50			18.648,50
	320.00.04 <i>Matrícula</i>		333.600,00		87.863,50			421.463,50
320.03	<i>Cursos de postgrado</i>	0,00	0,00	869.919,15	0,00	0,00	0,00	869.919,15
	320.03.00 <i>Apertura de expediente académico</i>			13.780,00				13.780,00
	320.03.01 <i>Expedición de tarjetas de identidad</i>			1.251,00				1.251,00
	320.03.03 <i>Expedición de títulos académicos</i>			13.150,00				13.150,00
	320.03.04 <i>Matrícula</i>			841.738,15				841.738,15
322	Derechos de examen y selección de personal	3.500,00	0,00	0,00	0,00	0,00	0,00	3.500,00
322.02	<i>Derechos de examen para la selección de P.A.S funcionario</i>	3.500,00						3.500,00
325	Derechos de alojamiento, restauración, residencia y otros	0,00	0,00	0,00	153.800,00	44.540,00	22.000,00	220.340,00
325.00	<i>Derechos de alojamiento en colegios y residencias universitarias</i>				65.900,00	20.000,00	22.000,00	107.900,00
325.01	<i>Derechos de restauración</i>				87.900,00	24.540,00		112.440,00
<b>Artículo 33. Venta de bienes</b>		<b>0,00</b>	<b>0,00</b>	<b>0,00</b>	<b>3.000,00</b>	<b>0,00</b>	<b>0,00</b>	<b>3.000,00</b>
330	Venta de publicaciones propias	0,00	0,00	0,00	3.000,00	0,00	0,00	3.000,00

**UNIVERSIDAD INTERNACIONAL DE ANDALUCÍA**  
**ESTADO DE INGRESOS**  
**CLASIFICACIÓN ORGÁNICA Y ECONÓMICA**  
**EJERCICIO 2019**

CLASIFICACIÓN ECONÓMICA		UNIDAD ORGÁNICA RESPONSABLE					PREVISIONES INICIALES
		30.11 Servicios Generales	30.14 Vic. de Formación no Reglada, Calidad e Invest.	30.15 Vic. de Formación Reglada y Títulos Propios	30.16 Vic. de Ext. Univers. y Cursos de Verano	30.20 Sede Santa María de La Rábida	
330.00	Venta de libros y revistas				3.000,00		3.000,00
<b>CAPÍTULO 4. TRANSFERENCIAS CORRIENTES</b>		<b>13.836.973,22</b>	<b>83.000,00</b>	<b>14.500,00</b>	<b>101.367,00</b>	<b>0,00</b>	<b>14.035.840,22</b>
<b>Artículo 41. De organismos autónomos administrativos</b>		<b>0,00</b>	<b>40.000,00</b>	<b>0,00</b>	<b>24.150,00</b>	<b>0,00</b>	<b>64.150,00</b>
410	De organismos autónomos estatales	0,00	0,00	0,00	14.150,00	0,00	14.150,00
410.00	De organismos autónomos estatales				14.150,00		14.150,00
411	De organismos autónomos de la Junta de Andalucía	0,00	40.000,00	0,00	10.000,00	0,00	50.000,00
411.00	De organismos autónomos de la Junta de Andalucía		40.000,00		10.000,00		50.000,00
<b>Artículo 44. De empresas públicas y otros entes públicos</b>		<b>0,00</b>	<b>3.000,00</b>	<b>0,00</b>	<b>0,00</b>	<b>0,00</b>	<b>3.000,00</b>
441	De universidades públicas	0,00	3.000,00	0,00	0,00	0,00	3.000,00
441.00	De universidades públicas		3.000,00				3.000,00
<b>Artículo 45. De Comunidades Autónomas</b>		<b>13.836.973,22</b>	<b>0,00</b>	<b>0,00</b>	<b>67.217,00</b>	<b>0,00</b>	<b>13.904.190,22</b>
450	De la Consejería con competencias en Universidades	13.836.973,22	0,00	0,00	61.167,00	0,00	13.898.140,22
450.00	Financiación básica	12.042.616,00					12.042.616,00
450.05	Planes concertados atenciones extraordinarias	492.300,00					492.300,00
450.06	Otros planes concertados	1.300.000,00			61.167,00		1.361.167,00
450.99	Otros	2.057,22					2.057,22
451	De otras consejerías de la Junta de Andalucía	0,00	0,00	0,00	6.050,00	0,00	6.050,00
451.01	De Igualdad y Políticas Sociales				6.050,00		6.050,00
<b>Artículo 46. De Corporaciones locales</b>		<b>0,00</b>	<b>20.000,00</b>	<b>0,00</b>	<b>10.000,00</b>	<b>0,00</b>	<b>30.000,00</b>
460	De diputaciones y cabildos insulares	0,00	20.000,00	0,00	10.000,00	0,00	30.000,00
460.00	De diputaciones y cabildos insulares		20.000,00		10.000,00		30.000,00
<b>Artículo 47. De Empresas Privadas</b>		<b>0,00</b>	<b>0,00</b>	<b>5.500,00</b>	<b>0,00</b>	<b>0,00</b>	<b>5.500,00</b>
479	De otras empresas privadas	0,00	0,00	5.500,00	0,00	0,00	5.500,00
479.00	De otras empresas privadas			5.500,00			5.500,00
<b>Artículo 48. De familias e instituciones sin fines de lucro</b>		<b>0,00</b>	<b>20.000,00</b>	<b>9.000,00</b>	<b>0,00</b>	<b>0,00</b>	<b>29.000,00</b>
481	De instituciones sin fines de lucro	0,00	20.000,00	9.000,00	0,00	0,00	29.000,00
481.00	De instituciones sin fines de lucro		20.000,00	9.000,00			29.000,00

**UNIVERSIDAD INTERNACIONAL DE ANDALUCÍA**  
**ESTADO DE INGRESOS**  
**CLASIFICACIÓN ORGÁNICA Y ECONÓMICA**  
**EJERCICIO 2019**

CLASIFICACIÓN ECONÓMICA		UNIDAD ORGÁNICA RESPONSABLE						PREVISIONES INICIALES
		30.11 Servicios Generales	30.14 Vic. de Formación no Reglada, Calidad e Invest.	30.15 Vic. de Formación Reglada y Títulos Propios	30.16 Vic. de Ext. Univers. y Cursos de Verano	30.20 Sede Santa María de La Rábida	30.21 Sede Antonio Machado	
<b>CAPÍTULO 5. INGRESOS PATRIMONIALES</b>		<b>0,00</b>	<b>0,00</b>	<b>0,00</b>	<b>0,00</b>	<b>4.000,00</b>	<b>12.100,00</b>	<b>16.100,00</b>
<b>Artículo 54. Rentas de bienes inmuebles</b>		<b>0,00</b>	<b>0,00</b>	<b>0,00</b>	<b>0,00</b>	<b>4.000,00</b>	<b>8.000,00</b>	<b>12.000,00</b>
541	Alquiler y producto de inmuebles	0,00	0,00	0,00	0,00	4.000,00	8.000,00	12.000,00
541.02	<i>Alquiler de aulas y otros recintos universitarios</i>					4.000,00	8.000,00	12.000,00
<b>Artículo 55: Productos de concesiones y aprovechamientos especiales</b>		<b>0,00</b>	<b>0,00</b>	<b>0,00</b>	<b>0,00</b>	<b>0,00</b>	<b>4.100,00</b>	<b>4.100,00</b>
551	De concesiones administrativas	0,00	0,00	0,00	0,00	0,00	4.100,00	4.100,00
551.00	<i>De cafeterías</i>						4.100,00	4.100,00
<b>CAPÍTULO 7. TRANSFERENCIAS DE CAPITAL</b>		<b>300.000,00</b>	<b>20.000,00</b>	<b>0,00</b>	<b>0,00</b>	<b>0,00</b>	<b>0,00</b>	<b>320.000,00</b>
<b>Artículo 75. De Comunidades Autónomas</b>		<b>300.000,00</b>	<b>0,00</b>	<b>0,00</b>	<b>0,00</b>	<b>0,00</b>	<b>0,00</b>	<b>300.000,00</b>
750	De la Consejería con competencias en Universidades	300.000,00	0,00	0,00	0,00	0,00	0,00	300.000,00
750.01	<i>Plan Purianual de Inversiones</i>	300.000,00						300.000,00
<b>Artículo 79. Del exterior</b>		<b>0,00</b>	<b>20.000,00</b>	<b>0,00</b>	<b>0,00</b>	<b>0,00</b>	<b>0,00</b>	<b>20.000,00</b>
795	Otras transferencias de la Unión Europea	0,00	20.000,00	0,00	0,00	0,00	0,00	20.000,00
795.00	<i>Para investigaciones científicas</i>		20.000,00					20.000,00
<b>TOTAL</b>		<b>14.140.473,22</b>	<b>443.000,00</b>	<b>1.114.786,35</b>	<b>358.279,00</b>	<b>48.540,00</b>	<b>34.100,00</b>	<b>16.139.178,57</b>

## 2. ANÁLISIS DE LOS GASTOS

En el marco de la estructura presupuestaria los gastos de la Universidad Internacional de Andalucía para el año 2019, pueden ser analizados desde una triple perspectiva: funcional, orgánica y económica.

La *clasificación funcional* del gasto responde a la necesidad de conocer la finalidad u objetivos que se desean alcanzar con la aplicación de los recursos reflejados en el documento presupuestario. Para ello, debemos interrogarnos acerca de las funciones que le son propias a la institución universitaria, para, posteriormente, determinar las necesidades financieras que su materialización demanda y que, a su vez, explican los gastos que se programan en el presupuesto.

Para el ejercicio 2019 la Universidad Internacional de Andalucía ha definido los siguientes programas de gasto:

- 1000. Dirección y gestión
- 2000. Docencia
- 3000. Relaciones externas e internacionalización
- 4000. Servicios a la comunidad universitaria y responsabilidad social
- 5000. Investigación

Una segunda vía de aproximación al estado de gastos de la Universidad Internacional de Andalucía para el año 2019, se alcanza interrogándose acerca de quién es el responsable de materializar el gasto, es decir, qué unidades son las encargadas de gestionar determinadas partidas presupuestarias. Es lo que se denomina *clasificación orgánica*.

Los agentes consumidores de recursos en el ejercicio 2019 son los siguientes:

- 30.10 Oficina del Rector
- 30.11 Servicios generales
- 30.12 Secretaría General
- 30.14 Vicerrectorado de Formación no Reglada, Calidad e Investigación
- 30.15 Vicerrectorado de Formación Reglada y Títulos Propios
- 30.16 Vicerrectorado de Extensión Universitaria y Cursos de Verano
- 30.20 Sede Santa María de La Rábida
- 30.21 Sede Antonio Machado de Baeza
- 30.22 Sede Tecnológica de Málaga
- 30.30 Oficina del Patronato

La tercera vía de análisis del estado de gastos de la Universidad Internacional de Andalucía, responde a la pregunta de en qué se gasta, es decir, la llamada *clasificación económica* del gasto.

La clasificación económica utilizada para la elaboración del presupuesto de la Universidad Internacional de Andalucía para el ejercicio 2019 es la aprobada por Orden de 28 de abril de 2006, de la Consejería de Economía y Hacienda de la Junta de Andalucía para las universidades públicas de la Comunidad Autónoma de Andalucía.

El cuadro de la siguiente página recoge para el año 2019 los conceptos y cantidades más significativas del estado de gastos de la Universidad Internacional de Andalucía según la estructura económica del mismo.

Las operaciones corrientes ascienden a 15.403.427,57 €, lo que supone el 95,44% del total del gasto, siendo, por tanto, el apartado más importante dentro de los gastos 2019; el capítulo I Gastos de personal alcanza los 6.803.632,69 € (42,16% del total y 44,17% de operaciones corrientes), que junto con los Gastos corrientes en bienes y servicios, capítulo II, cuya asignación inicial alcanza la cifra de 6.757.749,88 € y que representa el 41,87% del total de los gastos y el 43,87% de los recursos destinados a atender los gastos corrientes, determinan el peso de esta rúbrica.

Asimismo, en el marco de los gastos corrientes la Universidad Internacional de Andalucía recoge en el capítulo IV Transferencias corrientes un total de 1.832.845,00 euros, lo que supone el 11,36% del total del gasto y el 11,90% de las operaciones corrientes. Cabe resaltar aquí el programa de ayudas al estudio que fomenta la igualdad de oportunidades en el acceso a la educación superior. También destacan, por este orden, sendos convenios con la Asociación Universitaria Iberoamericana de Postgrado y con el Grupo de Universidades Iberoamericanas La Rábida y las transferencias a las universidades del sistema público andaluz para que hagan frente a los pagos de los complementos por cargos académicos de la UNIA.

Por su parte, las operaciones de capital, cuya dotación es de 735.751,00 €, suponen el 4,56% del total del gasto del presupuesto del año 2019 de la Universidad Internacional de Andalucía, correspondiendo todo el gasto al capítulo VI Inversiones Reales.

DESCRIPCION DEL GASTO	EUROS	%
<b>CAPÍTULO 1. GASTOS DE PERSONAL</b>	<b>6.803.632,69</b>	<b>42,16%</b>
<b>CAPÍTULO 2. GASTOS CORRIENTES EN BIENES Y SERVICIOS</b>	<b>6.757.749,88</b>	<b>41,87%</b>
<b>CAPÍTULO 3. GASTOS FINANCIEROS</b>	<b>9.200,00</b>	<b>0,06%</b>
<b>CAPÍTULO 4. TRANSFERENCIAS CORRIENTES</b>	<b>1.832.845,00</b>	<b>11,36%</b>
<b>TOTAL OPERACIONES CORRIENTES</b>	<b>15.403.427,57</b>	<b>95,44%</b>
<b>CAPÍTULO 6. INVERSIONES REALES</b>	<b>735.751,00</b>	<b>4,56%</b>
<b>TOTAL OPERACIONES DE CAPITAL</b>	<b>735.751,00</b>	<b>4,56%</b>
<b>TOTAL GASTOS</b>	<b>16.139.178,57</b>	<b>100,00%</b>

**UNIVERSIDAD INTERNACIONAL DE ANDALUCÍA**  
**ESTRUCTURA GENERAL DEL ESTADO DE GASTOS**  
**EJERCICIO 2019**

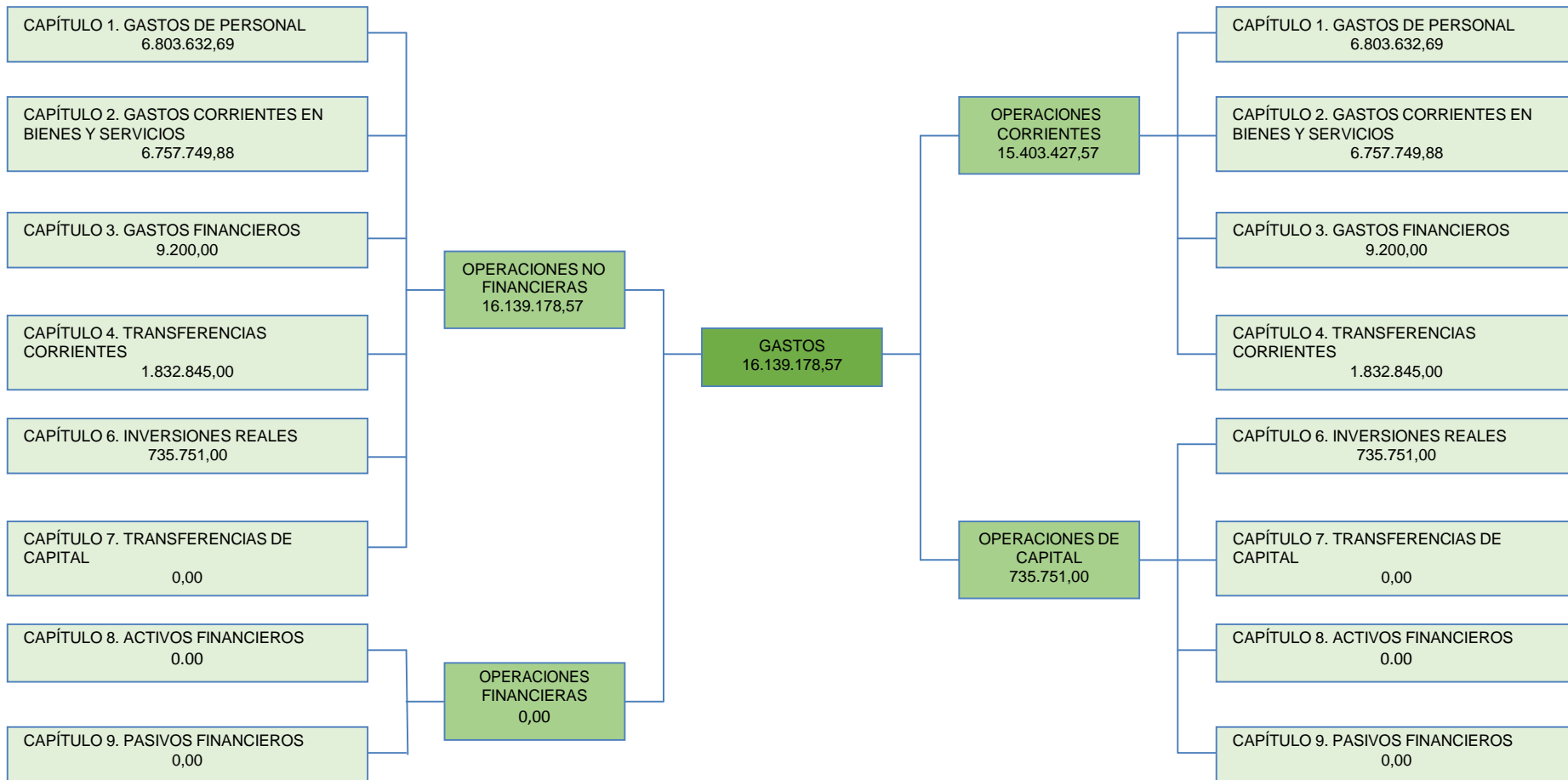

**UNIVERSIDAD INTERNACIONAL DE ANDALUCÍA**  
ESTADO DE GASTOS  
CLASIFICACIÓN ECONÓMICA  
EJERCICIO 2019

APLICACIÓN ECONÓMICA	DESCRIPCIÓN DEL GASTO	SUBCONCEPTO	CONCEPTO	ARTÍCULO	CAPÍTULO
	<b>CAPÍTULO 1. GASTOS DE PERSONAL</b>				<b>6.803.632,69</b>
	<b>Artículo 11. Personal eventual</b>			<b>182.799,13</b>	
110	Retribuciones básicas y otras remuneraciones		182.799,13		
110.00	<i>Retribuciones básicas</i>	64.330,26			
110.01	<i>Retribuciones complementarias</i>	104.373,58			
110.02	<i>Otras remuneraciones</i>	14.095,29			
	<b>Artículo 12. Funcionarios</b>			<b>3.434.772,58</b>	
120	Retribuciones básicas.		1.423.903,70		
120.00	<i>Personal docente e investigador</i>	15.560,18			
120.01	<i>Personal de administración y servicios</i>	1.169.716,97			
120.05	<i>Trienios</i>	238.626,55			
121	Retribuciones complementarias		2.010.868,88		
121.00	<i>Complemento de destino P.D.I.</i>	17.105,57			
121.01	<i>Complemento de destino P.A.S.</i>	830.712,37			
121.02	<i>Complemento específico P.D.I.</i>	66.613,33			
121.03	<i>Complemento específico P.A.S.</i>	1.096.437,61			
	<b>Artículo 13. Laborales</b>			<b>830.181,68</b>	
130	Retribuciones básicas personal laboral fijo		471.971,44		
130.01	<i>Retribuciones básicas P.A.S.</i>	471.971,44			
131	Otras remuneraciones personal laboral fijo		185.904,32		
131.01	<i>Otras remuneraciones P.A.S.</i>	185.904,32			
134	Laboral eventual		172.305,92		
134.00	<i>Retribuciones básicas</i>	136.704,39			
134.01	<i>Otras retribuciones</i>	35.601,53			
	<b>Artículo 15. Incentivos al rendimiento.</b>			<b>942.890,03</b>	
150	Productividad		942.890,03		
150.00	<i>Productividad por méritos investigadores</i>	9.461,64			
150.01	<i>Complementos autonómicos art. 66 L.O.U.</i>	8.019,06			
150.03	<i>Productividad P.A.S.</i>	925.409,33			
	<b>Artículo 16. Cuotas, prestaciones y gastos sociales a cargo del empleador.</b>			<b>1.412.989,27</b>	
160	Cuotas Sociales		1.323.629,62		
160.00	<i>Seguridad Social</i>	1.323.629,62			
162	Prestaciones y gastos sociales del personal		89.359,65		
162.01	<i>Formación y perfeccionamiento del personal</i>	5.000,00			
162.05	<i>Acción social</i>	80.859,65			
162.06	<i>Seguros</i>	3.500,00			
	<b>CAPÍTULO 2. GASTOS CORRIENTES EN BIENES Y SERVICIOS</b>				<b>6.757.749,88</b>
	<b>Artículo 20. Arrendamientos y canones</b>			<b>297.145,50</b>	



**UNIVERSIDAD INTERNACIONAL DE ANDALUCÍA**  
ESTADO DE GASTOS  
CLASIFICACIÓN ECONÓMICA  
EJERCICIO 2019

APLICACIÓN ECONÓMICA	DESCRIPCIÓN DEL GASTO	SUBCONCEPTO	CONCEPTO	ARTÍCULO	CAPÍTULO
202	Arrendamiento de edificios y otras construcciones		215.975,00		
202.00	<i>Arrendamiento de edificios y otras construcciones</i>	215.975,00			
204	Arrendamiento de elementos de transporte		12.200,00		
204.00	<i>Arrendamiento de elementos de transporte</i>	12.200,00			
206	Arrendamiento de sistemas para procesos de información		66.170,50		
206.00	<i>Arrendamiento de sistemas para procesos de información</i>	66.170,50			
209	Cánones		2.800,00		
209.00	<i>Cánones</i>	2.800,00			
	<b>Artículo 21. Reparaciones, mantenimiento y conservación</b>			<b>551.563,46</b>	
211	Terrenos y bienes naturales		2.000,00		
211.00	<i>Terrenos y bienes naturales</i>	2.000,00			
212	Edificios y otras construcciones		92.073,67		
212.00	<i>Edificios y otras construcciones</i>	92.073,67			
213	Maquinaria, instalaciones y utillaje		73.941,20		
213.00	<i>Maquinaria</i>	1.000,00			
213.01	Instalaciones	72.941,20			
214	Elementos de Transporte		4.668,00		
214.00	<i>Elementos de Transporte</i>	4.668,00			
215	Mobiliario y Enseres		65.622,00		
215.00	<i>Mobiliario y Enseres</i>	24.068,00			
215.01	<i>Equipos de oficina</i>	41.554,00			
216	Sistemas para procesos de información		313.258,59		
216.00	<i>Sistemas para procesos de información</i>	313.258,59			
	<b>Artículo 22. Material, suministros y otros</b>			<b>5.682.088,92</b>	
220	Material de oficina		79.191,00		
220.00	<i>Material de oficina ordinario no inventariable</i>	27.159,00			
220.01	<i>Prensa, revistas, libros y otras publicaciones</i>	20.200,00			
220.02	<i>Material informático no inventariable</i>	23.832,00			
220.03	<i>Préstamo Interbibliotecario</i>	8.000,00			
221	Suministros		303.781,00		
221.00	<i>Energía eléctrica</i>	206.889,00			
221.01	<i>Agua</i>	9.600,00			
221.02	<i>Gas</i>	17.094,00			
221.03	<i>Combustible</i>	5.800,00			
221.05	<i>Productos alimenticios</i>	5.046,00			
221.06	<i>Productos farmacéuticos y material sanitario</i>	310,00			
221.07	<i>Material docente</i>	300,00			
221.08	<i>Material deportivo, didáctico y cultural</i>	275,00			

**UNIVERSIDAD INTERNACIONAL DE ANDALUCÍA**  
ESTADO DE GASTOS  
CLASIFICACIÓN ECONÓMICA  
EJERCICIO 2019

APLICACIÓN ECONÓMICA	DESCRIPCIÓN DEL GASTO	SUBCONCEPTO	CONCEPTO	ARTÍCULO	CAPÍTULO
221.12	Material electrónico, eléctrico y de comunicaciones	7.000,00			
221.99	Otros Suministros	51.467,00			
222	Comunicaciones		123.850,00		
222.00	Telefónicas	101.000,00			
222.01	Postales	22.600,00			
222.99	Otras	250,00			
223	Transportes		1.207,00		
223.00	Transportes	1.207,00			
224	Primas de seguros		33.500,00		
224.00	Edificios y otras construcciones	12.000,00			
224.01	Elementos de Transporte	2.500,00			
224.09	Otros riesgos	19.000,00			
225	Tributos		3.357,00		
225.00	Estatales	250,00			
225.01	Locales	2.857,00			
225.02	Autonómicos	250,00			
226	Gastos diversos		4.035.454,65		
226.01	Atenciones protocolarias y representativas	44.291,00			
226.02	Información, divulgación y publicidad	191.000,00			
	226.02.00 Publicidad en medios de comunicación	100.000,00			
	226.02.09 Otros gastos de informació, divulgación y publicidad	91.000,00			
226.03	Jurídicos, contenciosos	2.025,00			
226.04	Formación y perfeccionamiento del personal	24.918,00			
226.06	Reuniones, conferencias y cursos	3.001.595,65			
	226.06.00 Actividad académica	1.695.448,61			
	226.06.01 Locomoción del profesorado	203.259,36			
	226.06.02 Restauración del profesorado	118.021,17			
	226.06.03 Alojamiento del profesorado	60.643,51			
	226.06.05 Restauración del alumnado	102.500,00			
	226.06.08 Otros gastos de impartición de docencia	203.723,00			
	226.06.09 Otras reuniones	618.000,00			
226.07	Oposiciones y pruebas selectivas	3.500,00			
226.08	Premios, concursos y certámenes	16.200,00			
226.09	Actividades culturales	198.044,00			
226.12	Suscripciones a recursos electrónicos	23.500,00			
226.99	Otros	530.381,00			
227	Trabajos realizados por otras empresas y profesionales		1.101.748,27		
227.00	Limpieza y aseo	364.439,00			

**UNIVERSIDAD INTERNACIONAL DE ANDALUCÍA**  
ESTADO DE GASTOS  
CLASIFICACIÓN ECONÓMICA  
EJERCICIO 2019

APLICACIÓN ECONÓMICA	DESCRIPCIÓN DEL GASTO	SUBCONCEPTO	CONCEPTO	ARTÍCULO	CAPÍTULO
227.01	Seguridad	338.896,00			
227.03	Postales o similares	8.832,00			
227.06	Estudios y trabajos técnicos	343.490,27			
227.07	Edición de publicaciones	17.000,00			
227.08	Servicios de jardinería	29.091,00			
	<b>Artículo 23. Indemnizaciones por razón del servicio</b>			<b>226.952,00</b>	
230	Dietas		88.263,00		
230.00	Dietas	88.263,00			
231	Locomoción		138.689,00		
231.00	Locomoción	138.689,00			
	<b>CAPÍTULO 3. GASTOS FINANCIEROS</b>				<b>9.200,00</b>
	<b>Artículo 34. De depósitos, fianzas y otros</b>			<b>9.200,00</b>	
342	Intereses de demora		6.000,00		
342.00	Intereses de demora	6.000,00			
349	Otros gastos financieros		3.200,00		
349.00	Gastos y comisiones bancarias	3.200,00			
	<b>CAPÍTULO 4. TRANSFERENCIAS CORRIENTES</b>				<b>1.832.845,00</b>
	<b>Artículo 44. A empresas públicas y otros entes públicos</b>			<b>150.000,00</b>	
441	A universidades públicas		150.000,00		
441.00	A universidades públicas	150.000,00			
	<b>Artículo 48. A familias e instituciones sin fines de lucro</b>			<b>1.681.350,00</b>	
480	Becas y ayudas propias a estudiantes		321.550,00		
480.01	Becas y ayudas a estudiantes de segundo y tercer ciclo	100.000,00			
480.06	Becas y ayudas para estudios de extensión universitaria	22.300,00			
480.07	Becas y ayudas para cursos de postgrado	45.450,00			
480.99	Otras becas y ayudas propias a estudiantes	153.800,00			
482	Otras becas y ayudas propias de la Universidad		14.150,00		
482.00	Otras becas y ayudas propias de la Universidad	14.150,00			
484	Convenios con otras instituciones		1.345.650,00		
484.02	Convenios con entes privados	1.345.650,00			
	<b>Artículo 49: Al Exterior</b>			<b>1.495,00</b>	
490	Cuotas y contribuciones a organismos internacionales		1.495,00		
490.00	Cuotas y contribuciones a organismos internacionales	1.495,00			
	<b>CAPÍTULO 6. INVERSIONES REALES</b>				<b>735.751,00</b>
	<b>Artículo 60. Inversión nueva</b>			<b>405.751,00</b>	
602	Edificios y otras construcciones		80.000,00		
602.00	Edificios y otras construcciones	80.000,00			
603	Maquinaria, instalaciones y utillaje		500,00		

**UNIVERSIDAD INTERNACIONAL DE ANDALUCÍA**  
ESTADO DE GASTOS  
CLASIFICACIÓN ECONÓMICA  
EJERCICIO 2019

APLICACIÓN ECONÓMICA	DESCRIPCIÓN DEL GASTO	SUBCONCEPTO	CONCEPTO	ARTÍCULO	CAPÍTULO
603.00	Maquinaria	500,00			
604	Elementos de Transporte		26.900,00		
604.00	Elementos de Transporte	26.900,00			
605	Mobiliario y enseres		7.900,00		
605.00	Mobiliario	7.900,00			
606	Sistemas para procesos de información		275.451,00		
606.00	Sistemas para procesos de información	275.451,00			
608	Otro inmovilizado mateial		15.000,00		
608.00	Adquisición de fondos bibliográficos	15.000,00			
	<b>Artículo 62. Inversión nueva integrada en los Planes Plurianuales de Inversión</b>			<b>300.000,00</b>	
622	Edificios y otras construcciones		300.000,00		
622.00	Edificios y otras construcciones	300.000,00			
	<b>Artículo 64. Gastos en inversiones de carácter inmaterial</b>			<b>30.000,00</b>	
640	Proyectos de investigación		30.000,00		
640.00	Personal	20.000,00			
640.01	Material inventariable	5.000,00			
640.02	Material fungible	1.000,00			
640.03	Dietas y locomoción	4.000,00			
	<b>TOTAL</b>	<b>16.139.178,57</b>	<b>16.139.178,57</b>	<b>16.139.178,57</b>	<b>16.139.178,57</b>

**UNIVERSIDAD INTERNACIONAL DE ANDALUCÍA**  
ESTADO DE GASTOS  
CLASIFICACIÓN ORGÁNICA Y ECONÓMICA POR CAPÍTULOS  
EJERCICIO 2019

UNIDAD ORGÁNICA RESPONSABLE	CAPÍTULO					CRÉDITO INICIAL
	1 Gastos de personal	2 Gastos corrientes en bienes y servicios	3 Gastos financieros	4 Transferencias corrientes	6 Inversiones reales	
30.10 Oficina del Rector	282.227,74	312.900,00	0,00	0,00	0,00	595.127,74
30.11 Servicios generales	6.521.404,95	2.349.564,36	9.000,00	1.486.000,00	705.751,00	11.071.720,31
30.12 Secretaría General	0,00	5.000,00	0,00	0,00	0,00	5.000,00
30.14 Vicerrectorado de Formación no Reglada, Calidad e Investigación	0,00	678.500,00	0,00	0,00	30.000,00	708.500,00
30.15 Vicerrectorado de Formación Reglada y Títulos Propios	0,00	1.353.779,65	0,00	0,00	0,00	1.353.779,65
30.16 Vicerrectorado de Extensión Universitaria y Cursos de Verano	0,00	861.210,00	0,00	346.845,00	0,00	1.208.055,00
30.20 Sede Santa María de La Rábida	0,00	569.531,20	200,00	0,00	0,00	569.731,20
30.21 Sede Antonio Machado de Baeza	0,00	361.550,00	0,00	0,00	0,00	361.550,00
30.22 Sede Tecnológica de Malaga	0,00	255.714,67	0,00	0,00	0,00	255.714,67
30.30 Oficina del Patronato	0,00	10.000,00	0,00	0,00	0,00	10.000,00
<b>TOTAL</b>	<b>6.803.632,69</b>	<b>6.757.749,88</b>	<b>9.200,00</b>	<b>1.832.845,00</b>	<b>735.751,00</b>	<b>16.139.178,57</b>

UNIVERSIDAD INTERNACIONAL DE ANDALUCÍA  
ESTADO DE GASTOS  
CLASIFICACIÓN ORGÁNICA  
EJERCICIO 2019

		UNIDAD ORGÁNICA RESPONSABLE										
CLASIFICACIÓN ECONÓMICA		30.10 Oficina del Rector	30.11 Servicios Generales	30.12 Secretaría General	30.14 Vic. de Formación no Reglada, Calidad e Invest.	30.15 Vic. de Formación Reglada y Títulos Propios	30.16 Vic. de Ext. Univers. y Cursos de Verano	30.20 Sede Santa. María de La Rábida	30.21 Sede Antonio Mahado	30.22 Sede Tecnológica de Málaga	30.30 Oficina del Patronato	CRÉDITO INICIAL
<b>CAPÍTULO 1. GASTOS DE PERSONAL</b>		<b>282.227,74</b>	<b>6.521.404,95</b>	<b>0,00</b>	<b>0,00</b>	<b>0,00</b>	<b>0,00</b>	<b>0,00</b>	<b>0,00</b>	<b>0,00</b>	<b>0,00</b>	<b>6.803.632,69</b>
<b>Artículo 11. Personal eventual</b>		<b>182.799,13</b>	<b>0,00</b>	<b>0,00</b>	<b>0,00</b>	<b>0,00</b>	<b>0,00</b>	<b>0,00</b>	<b>0,00</b>	<b>0,00</b>	<b>0,00</b>	<b>182.799,13</b>
110	Retribuciones básicas y otras remuneraciones	182.799,13	0,00	0,00	0,00	0,00	0,00	0,00	0,00	0,00	0,00	182.799,13
110.00	Retribuciones básicas	64.330,26	0,00	0,00	0,00	0,00	0,00	0,00	0,00	0,00	0,00	64.330,26
110.01	Retribuciones complementarias	104.373,58	0,00	0,00	0,00	0,00	0,00	0,00	0,00	0,00	0,00	104.373,58
110.02	Otras remuneraciones	14.095,29	0,00	0,00	0,00	0,00	0,00	0,00	0,00	0,00	0,00	14.095,29
<b>Artículo 12. Funcionarios</b>		<b>0,00</b>	<b>3.434.772,58</b>	<b>0,00</b>	<b>0,00</b>	<b>0,00</b>	<b>0,00</b>	<b>0,00</b>	<b>0,00</b>	<b>0,00</b>	<b>0,00</b>	<b>3.434.772,58</b>
120	Retribuciones básicas.	0,00	1.423.903,70	0,00	0,00	0,00	0,00	0,00	0,00	0,00	0,00	1.423.903,70
120.00	Personal docente e investigador	0,00	15.560,18	0,00	0,00	0,00	0,00	0,00	0,00	0,00	0,00	15.560,18
120.01	Personal de administración y servicios	0,00	1.169.716,97	0,00	0,00	0,00	0,00	0,00	0,00	0,00	0,00	1.169.716,97
120.05	Trienios	0,00	238.626,55	0,00	0,00	0,00	0,00	0,00	0,00	0,00	0,00	238.626,55
121	Retribuciones complementarias	0,00	2.010.868,88	0,00	0,00	0,00	0,00	0,00	0,00	0,00	0,00	2.010.868,88
121.00	Complemento de destino P.D.I.	0,00	17.105,57	0,00	0,00	0,00	0,00	0,00	0,00	0,00	0,00	17.105,57
121.01	Complemento de destino P.A.S.	0,00	830.712,37	0,00	0,00	0,00	0,00	0,00	0,00	0,00	0,00	830.712,37
121.02	Complemento específico P.D.I.	0,00	66.613,33	0,00	0,00	0,00	0,00	0,00	0,00	0,00	0,00	66.613,33
121.03	Complemento específico P.A.S.	0,00	1.096.437,61	0,00	0,00	0,00	0,00	0,00	0,00	0,00	0,00	1.096.437,61
<b>Artículo 13. Laborales</b>		<b>0,00</b>	<b>830.181,68</b>	<b>0,00</b>	<b>0,00</b>	<b>0,00</b>	<b>0,00</b>	<b>0,00</b>	<b>0,00</b>	<b>0,00</b>	<b>0,00</b>	<b>830.181,68</b>
130	Retribuciones básicas personal laboral fijo	0,00	471.971,44	0,00	0,00	0,00	0,00	0,00	0,00	0,00	0,00	471.971,44
130.01	Retribuciones básicas P.A.S.	0,00	471.971,44	0,00	0,00	0,00	0,00	0,00	0,00	0,00	0,00	471.971,44
131	Otras remuneraciones personal laboral fijo	0,00	185.904,32	0,00	0,00	0,00	0,00	0,00	0,00	0,00	0,00	185.904,32
131.01	Otras remuneraciones P.A.S.	0,00	185.904,32	0,00	0,00	0,00	0,00	0,00	0,00	0,00	0,00	185.904,32
134	Laboral eventual	0,00	172.305,92	0,00	0,00	0,00	0,00	0,00	0,00	0,00	0,00	172.305,92
134.00	Retribuciones básicas	0,00	136.704,39	0,00	0,00	0,00	0,00	0,00	0,00	0,00	0,00	136.704,39
134.01	Otras retribuciones	0,00	35.601,53	0,00	0,00	0,00	0,00	0,00	0,00	0,00	0,00	35.601,53
<b>Artículo 15. Incentivos al rendimiento.</b>		<b>36.697,39</b>	<b>906.192,64</b>	<b>0,00</b>	<b>0,00</b>	<b>0,00</b>	<b>0,00</b>	<b>0,00</b>	<b>0,00</b>	<b>0,00</b>	<b>0,00</b>	<b>942.890,03</b>
150	Productividad	36.697,39	906.192,64	0,00	0,00	0,00	0,00	0,00	0,00	0,00	0,00	942.890,03
150.00	Productividad por méritos investigadores	0,00	9.461,64	0,00	0,00	0,00	0,00	0,00	0,00	0,00	0,00	9.461,64
150.01	Complementos autonómicos art. 66 L.O.U.	0,00	8.019,06	0,00	0,00	0,00	0,00	0,00	0,00	0,00	0,00	8.019,06
150.03	Productividad P.A.S.	36.697,39	888.711,94	0,00	0,00	0,00	0,00	0,00	0,00	0,00	0,00	925.409,33
<b>Artículo 16. Cuotas, prestaciones y gastos sociales a cargo del empleador.</b>		<b>62.731,22</b>	<b>1.350.258,05</b>	<b>0,00</b>	<b>0,00</b>	<b>0,00</b>	<b>0,00</b>	<b>0,00</b>	<b>0,00</b>	<b>0,00</b>	<b>0,00</b>	<b>1.412.989,27</b>
160	Cuotas Sociales	59.438,77	1.264.190,85	0,00	0,00	0,00	0,00	0,00	0,00	0,00	0,00	1.323.629,62
160.00	Seguridad Social	59.438,77	1.264.190,85	0,00	0,00	0,00	0,00	0,00	0,00	0,00	0,00	1.323.629,62
162	Prestaciones y gastos sociales del personal	3.292,45	86.067,20	0,00	0,00	0,00	0,00	0,00	0,00	0,00	0,00	89.359,65
162.01	Formación y perfeccionamiento del personal	0,00	5.000,00	0,00	0,00	0,00	0,00	0,00	0,00	0,00	0,00	5.000,00
162.05	Acción social	3.292,45	77.567,20	0,00	0,00	0,00	0,00	0,00	0,00	0,00	0,00	80.859,65
162.06	Seguros	0,00	3.500,00	0,00	0,00	0,00	0,00	0,00	0,00	0,00	0,00	3.500,00
<b>CAPÍTULO 2. GASTOS CORRIENTES EN BIENES Y SERVICIOS</b>		<b>312.900,00</b>	<b>2.349.564,36</b>	<b>5.000,00</b>	<b>678.500,00</b>	<b>1.353.779,65</b>	<b>861.210,00</b>	<b>569.531,20</b>	<b>361.550,00</b>	<b>255.714,67</b>	<b>10.000,00</b>	<b>6.757.749,88</b>
<b>Artículo 20. Arrendamientos y canones</b>		<b>0,00</b>	<b>201.370,50</b>	<b>0,00</b>	<b>0,00</b>	<b>0,00</b>	<b>0,00</b>	<b>800,00</b>	<b>0,00</b>	<b>94.975,00</b>	<b>0,00</b>	<b>297.145,50</b>
202	Arrendamiento de edificios y otras construcciones	0,00	121.000,00	0,00	0,00	0,00	0,00	0,00	0,00	94.975,00	0,00	215.975,00
202.00	Arrendamiento de edificios y otras construcciones	0,00	121.000,00	0,00	0,00	0,00	0,00	0,00	0,00	94.975,00	0,00	215.975,00
204	Arrendamiento de elementos de transporte	0,00	11.700,00	0,00	0,00	0,00	0,00	500,00	0,00	0,00	0,00	12.200,00
204.00	Arrendamiento de elementos de transporte	0,00	11.700,00	0,00	0,00	0,00	0,00	500,00	0,00	0,00	0,00	12.200,00
206	Arrendamiento de sistemas para procesos de información	0,00	66.170,50	0,00	0,00	0,00	0,00	0,00	0,00	0,00	0,00	66.170,50
206.00	Arrendamiento de sistemas para procesos de información	0,00	66.170,50	0,00	0,00	0,00	0,00	0,00	0,00	0,00	0,00	66.170,50
209	Cánones	0,00	2.500,00	0,00	0,00	0,00	0,00	300,00	0,00	0,00	0,00	2.800,00
209.00	Cánones	0,00	2.500,00	0,00	0,00	0,00	0,00	300,00	0,00	0,00	0,00	2.800,00
<b>Artículo 21. Reparaciones, mantenimiento y conservación</b>		<b>0,00</b>	<b>362.258,59</b>	<b>0,00</b>	<b>0,00</b>	<b>0,00</b>	<b>4.500,00</b>	<b>73.844,20</b>	<b>55.000,00</b>	<b>55.960,67</b>	<b>0,00</b>	<b>551.563,46</b>
211	Terrenos y bienes naturales	0,00	0,00	0,00	0,00	0,00	0,00	2.000,00	0,00	0,00	0,00	2.000,00
211.00	Terrenos y bienes naturales	0,00	0,00	0,00	0,00	0,00	0,00	2.000,00	0,00	0,00	0,00	2.000,00
212	Edificios y otras construcciones	0,00	11.000,00	0,00	0,00	0,00	0,00	24.398,00	28.000,00	28.675,67	0,00	92.073,67
212.00	Edificios y otras construcciones	0,00	11.000,00	0,00	0,00	0,00	0,00	24.398,00	28.000,00	28.675,67	0,00	92.073,67

UNIVERSIDAD INTERNACIONAL DE ANDALUCÍA  
ESTADO DE GASTOS  
CLASIFICACIÓN ORGÁNICA  
EJERCICIO 2019

CLASIFICACIÓN ECONÓMICA		UNIDAD ORGÁNICA RESPONSABLE										CRÉDITO INICIAL
		30.10 Oficina del Rector	30.11 Servicios Generales	30.12 Secretaría General	30.14 Vic. de Formación no Reglada, Calidad e Invest.	30.15 Vic. de Formación Reglada y Títulos Propios	30.16 Vic. de Ext. Univers. y Cursos de Verano	30.20 Sede Santa. María de La Rábida	30.21 Sede Antonio Mahado	30.22 Sede Tecnológica de Málaga	30.30 Oficina del Patronato	
213	Maquinaria, instalaciones y utillaje	0,00	2.000,00	0,00	0,00	0,00	0,00	31.651,20	20.000,00	20.290,00	0,00	73.941,20
213.00	Maquinaria	0,00	0,00	0,00	0,00	0,00	0,00	1.000,00	0,00	0,00	0,00	1.000,00
213.01	Instalaciones	0,00	2.000,00	0,00	0,00	0,00	0,00	30.651,20	20.000,00	20.290,00	0,00	72.941,20
214	Elementos de Transporte	0,00	500,00	0,00	0,00	0,00	0,00	1.200,00	1.500,00	1.468,00	0,00	4.668,00
214.00	Elementos de Transporte	0,00	500,00	0,00	0,00	0,00	0,00	1.200,00	1.500,00	1.468,00	0,00	4.668,00
215	Mobiliario y Enseres	0,00	40.000,00	0,00	0,00	0,00	0,00	14.595,00	5.500,00	5.527,00	0,00	65.622,00
215.00	Mobiliario y Enseres	0,00	20.000,00	0,00	0,00	0,00	0,00	1.100,00	1.500,00	1.468,00	0,00	24.068,00
215.01	Equipos de oficina	0,00	20.000,00	0,00	0,00	0,00	0,00	13.495,00	4.000,00	4.059,00	0,00	41.554,00
216	Sistemas para procesos de información	0,00	308.758,59	0,00	0,00	0,00	4.500,00	0,00	0,00	0,00	0,00	313.258,59
216.00	Sistemas para procesos de información	0,00	308.758,59	0,00	0,00	0,00	4.500,00	0,00	0,00	0,00	0,00	313.258,59
	<b>Artículo 22. Material, suministros y otros</b>	<b>233.900,00</b>	<b>1.676.935,27</b>	<b>5.000,00</b>	<b>678.500,00</b>	<b>1.353.779,65</b>	<b>856.710,00</b>	<b>483.887,00</b>	<b>291.550,00</b>	<b>91.827,00</b>	<b>10.000,00</b>	<b>5.682.088,92</b>
220	Material de oficina	0,00	47.000,00	0,00	0,00	0,00	8.000,00	10.300,00	11.300,00	2.591,00	0,00	79.191,00
220.00	Material de oficina ordinario no inventariable	0,00	15.000,00	0,00	0,00	0,00	0,00	5.700,00	4.300,00	2.159,00	0,00	27.159,00
220.01	Prensa, revistas, libros y otras publicaciones	0,00	12.000,00	0,00	0,00	0,00	0,00	2.800,00	5.400,00	0,00	0,00	20.200,00
220.02	Material informático no inventariable	0,00	20.000,00	0,00	0,00	0,00	0,00	1.800,00	1.600,00	432,00	0,00	23.832,00
220.03	Préstamo Interbibliotecario	0,00	0,00	0,00	0,00	0,00	8.000,00	0,00	0,00	0,00	0,00	8.000,00
221	Suministros	0,00	64.500,00	0,00	0,00	0,00	0,00	102.533,00	119.350,00	17.398,00	0,00	303.781,00
221.00	Energía eléctrica	0,00	42.000,00	0,00	0,00	0,00	0,00	62.974,00	88.965,00	12.950,00	0,00	206.889,00
221.01	Agua	0,00	200,00	0,00	0,00	0,00	0,00	4.000,00	5.400,00	0,00	0,00	9.600,00
221.02	Gas	0,00	0,00	0,00	0,00	0,00	0,00	17.094,00	0,00	0,00	0,00	17.094,00
221.03	Combustible	0,00	4.000,00	0,00	0,00	0,00	0,00	1.000,00	800,00	0,00	0,00	5.800,00
221.05	Productos alimenticios	0,00	3.000,00	0,00	0,00	0,00	0,00	200,00	550,00	1.296,00	0,00	5.046,00
221.06	Productos farmacéuticos y material sanitario	0,00	0,00	0,00	0,00	0,00	0,00	150,00	160,00	0,00	0,00	310,00
221.07	Material docente	0,00	0,00	0,00	0,00	0,00	0,00	300,00	0,00	0,00	0,00	300,00
221.08	Material deportivo, didáctico y cultural	0,00	0,00	0,00	0,00	0,00	0,00	0,00	275,00	0,00	0,00	275,00
221.12	Material electrónico, eléctrico y de comunicaciones	0,00	300,00	0,00	0,00	0,00	0,00	3.500,00	3.200,00	0,00	0,00	7.000,00
221.99	Otros Suministros	0,00	15.000,00	0,00	0,00	0,00	0,00	13.315,00	20.000,00	3.152,00	0,00	51.467,00
222	Comunicaciones	0,00	114.250,00	0,00	0,00	0,00	0,00	8.000,00	1.600,00	0,00	0,00	123.850,00
222.00	Telefónicas	0,00	101.000,00	0,00	0,00	0,00	0,00	0,00	0,00	0,00	0,00	101.000,00
222.01	Postales	0,00	13.000,00	0,00	0,00	0,00	0,00	8.000,00	1.600,00	0,00	0,00	22.600,00
222.99	Otras	0,00	250,00	0,00	0,00	0,00	0,00	0,00	0,00	0,00	0,00	250,00
223	Transportes	0,00	250,00	0,00	0,00	0,00	0,00	250,00	275,00	432,00	0,00	1.207,00
223.00	Transportes	0,00	250,00	0,00	0,00	0,00	0,00	250,00	275,00	432,00	0,00	1.207,00
224	Primas de seguros	0,00	33.500,00	0,00	0,00	0,00	0,00	0,00	0,00	0,00	0,00	33.500,00
224.00	Edificios y otras construcciones	0,00	12.000,00	0,00	0,00	0,00	0,00	0,00	0,00	0,00	0,00	12.000,00
224.01	Elementos de Transporte	0,00	2.500,00	0,00	0,00	0,00	0,00	0,00	0,00	0,00	0,00	2.500,00
224.09	Otros riesgos	0,00	19.000,00	0,00	0,00	0,00	0,00	0,00	0,00	0,00	0,00	19.000,00
225	Tributos	0,00	2.250,00	0,00	0,00	0,00	0,00	400,00	275,00	432,00	0,00	3.357,00
225.00	Estatales	0,00	250,00	0,00	0,00	0,00	0,00	0,00	0,00	0,00	0,00	250,00
225.01	Locales	0,00	1.750,00	0,00	0,00	0,00	0,00	400,00	275,00	432,00	0,00	2.857,00
225.02	Autonómicos	0,00	250,00	0,00	0,00	0,00	0,00	0,00	0,00	0,00	0,00	250,00
226	Gastos diversos	233.900,00	1.113.770,00	5.000,00	538.000,00	1.353.779,65	765.560,00	3.750,00	3.750,00	7.945,00	10.000,00	4.035.454,65
226.01	Atenciones protocolarias y representativas	10.000,00	2.500,00	5.000,00	5.000,00	5.000,00	5.000,00	3.000,00	3.200,00	2.591,00	3.000,00	44.291,00
226.02	Información, divulgación y publicidad	190.000,00	0,00	0,00	0,00	0,00	1.000,00	0,00	0,00	0,00	0,00	191.000,00
	226.02.00 Publicidad en medios de comunicación	100.000,00	0,00	0,00	0,00	0,00	0,00	0,00	0,00	0,00	0,00	100.000,00
	226.02.09 Otros gastos de información, divulgación y publicidad	90.000,00	0,00	0,00	0,00	0,00	1.000,00	0,00	0,00	0,00	0,00	91.000,00
226.03	Jurídicos, contenciosos	0,00	1.500,00	0,00	0,00	0,00	0,00	250,00	275,00	0,00	0,00	2.025,00
226.04	Formación y perfeccionamiento del personal	0,00	23.970,00	0,00	0,00	0,00	0,00	500,00	275,00	173,00	0,00	24.918,00
226.06	Reuniones, conferencias y cursos	21.000,00	590.000,00	0,00	513.500,00	1.348.779,65	521.316,00	0,00	0,00	0,00	7.000,00	3.001.595,65
	226.06.00 Actividad académica	0,00	0,00	0,00	278.398,00	998.234,61	418.816,00	0,00	0,00	0,00	0,00	1.695.448,61
	226.06.01 Locomoción del profesorado	0,00	0,00	0,00	102.266,00	100.993,36	0,00	0,00	0,00	0,00	0,00	203.259,36

UNIVERSIDAD INTERNACIONAL DE ANDALUCÍA  
ESTADO DE GASTOS  
CLASIFICACIÓN ORGÁNICA  
EJERCICIO 2019

UNIDAD ORGÁNICA RESPONSABLE											
CLASIFICACIÓN ECONÓMICA	30.10 Oficina del Rector	30.11 Servicios Generales	30.12 Secretaría General	30.14 Vic. de Formación no Reglada, Calidad e Invest.	30.15 Vic. de Formación Reglada y Títulos Propios	30.16 Vic. de Ext. Univers. y Cursos de Verano	30.20 Sede Santa. María de La Rábida	30.21 Sede Antonio Mahado	30.22 Sede Tecnológica de Málaga	30.30 Oficina del Patronato	CRÉDITO INICIAL
226.06.02 Restauración del profesorado	0,00	0,00	0,00	54.970,00	63.051,17	0,00	0,00	0,00	0,00	0,00	118.021,17
226.06.03 Alojamiento del profesorado	0,00	0,00	0,00	36.356,00	24.287,51	0,00	0,00	0,00	0,00	0,00	60.643,51
226.06.05 Restauración del alumnado	0,00	0,00	0,00	0,00	0,00	102.500,00	0,00	0,00	0,00	0,00	102.500,00
226.06.08 Otros gastos de impartición de docencia	0,00	0,00	0,00	41.510,00	162.213,00	0,00	0,00	0,00	0,00	0,00	203.723,00
226.06.09 Otras reuniones	21.000,00	590.000,00	0,00	0,00	0,00	0,00	0,00	0,00	0,00	7.000,00	618.000,00
226.07 Oposiciones y pruebas selectivas	0,00	3.500,00	0,00	0,00	0,00	0,00	0,00	0,00	0,00	0,00	3.500,00
226.08 Premios, concursos y certámenes	0,00	0,00	0,00	15.000,00	0,00	1.200,00	0,00	0,00	0,00	0,00	16.200,00
226.09 Actividades culturales	0,00	0,00	0,00	2.000,00	0,00	196.044,00	0,00	0,00	0,00	0,00	198.044,00
226.12 Suscripciones a recursos electrónicos	0,00	0,00	0,00	0,00	0,00	23.500,00	0,00	0,00	0,00	0,00	23.500,00
226.99 Otros	12.900,00	492.300,00	0,00	2.500,00	0,00	17.500,00	0,00	0,00	5.181,00	0,00	530.381,00
227 Trabajos realizados por otras empresas y profesionales	0,00	301.415,27	0,00	140.500,00	0,00	83.150,00	358.654,00	155.000,00	63.029,00	0,00	1.101.748,27
227.00 Limpieza y aseo	0,00	116.075,00	0,00	0,00	0,00	0,00	152.937,00	76.000,00	19.427,00	0,00	364.439,00
227.01 Seguridad	0,00	44.500,00	0,00	0,00	0,00	0,00	179.926,00	71.300,00	43.170,00	0,00	338.896,00
227.03 Postales o similares	0,00	5.000,00	0,00	0,00	0,00	0,00	2.300,00	1.100,00	432,00	0,00	8.832,00
227.06 Estudios y trabajos técnicos	0,00	135.840,27	0,00	133.500,00	0,00	73.150,00	1.000,00	0,00	0,00	0,00	343.490,27
227.07 Edición de publicaciones	0,00	0,00	0,00	7.000,00	0,00	10.000,00	0,00	0,00	0,00	0,00	17.000,00
227.08 Servicios de jardinería	0,00	0,00	0,00	0,00	0,00	0,00	22.491,00	6.600,00	0,00	0,00	29.091,00
<b>Artículo 23. Indemnizaciones por razón del servicio</b>	<b>79.000,00</b>	<b>109.000,00</b>	<b>0,00</b>	<b>0,00</b>	<b>0,00</b>	<b>0,00</b>	<b>11.000,00</b>	<b>15.000,00</b>	<b>12.952,00</b>	<b>0,00</b>	<b>226.952,00</b>
230 Dietas	31.600,00	41.000,00	0,00	0,00	0,00	0,00	4.000,00	7.000,00	4.663,00	0,00	88.263,00
230.00 Dietas	31.600,00	41.000,00	0,00	0,00	0,00	0,00	4.000,00	7.000,00	4.663,00	0,00	88.263,00
231 Locomoción	47.400,00	68.000,00	0,00	0,00	0,00	0,00	7.000,00	8.000,00	8.289,00	0,00	138.689,00
231.00 Locomoción	47.400,00	68.000,00	0,00	0,00	0,00	0,00	7.000,00	8.000,00	8.289,00	0,00	138.689,00
<b>CAPÍTULO 3. GASTOS FINANCIEROS</b>	<b>0,00</b>	<b>9.000,00</b>	<b>0,00</b>	<b>0,00</b>	<b>0,00</b>	<b>0,00</b>	<b>200,00</b>	<b>0,00</b>	<b>0,00</b>	<b>0,00</b>	<b>9.200,00</b>
<b>Artículo 34. De depósitos, fianzas y otros</b>	<b>0,00</b>	<b>9.000,00</b>	<b>0,00</b>	<b>0,00</b>	<b>0,00</b>	<b>0,00</b>	<b>200,00</b>	<b>0,00</b>	<b>0,00</b>	<b>0,00</b>	<b>9.200,00</b>
342 Intereses de demora	0,00	6.000,00	0,00	0,00	0,00	0,00	0,00	0,00	0,00	0,00	6.000,00
342.00 Intereses de demora	0,00	6.000,00	0,00	0,00	0,00	0,00	0,00	0,00	0,00	0,00	6.000,00
349 Otros gastos financieros	0,00	3.000,00	0,00	0,00	0,00	0,00	200,00	0,00	0,00	0,00	3.200,00
349.00 Gastos y comisiones bancarias	0,00	3.000,00	0,00	0,00	0,00	0,00	200,00	0,00	0,00	0,00	3.200,00
<b>CAPÍTULO 4. TRANSFERENCIAS CORRIENTES</b>	<b>0,00</b>	<b>1.486.000,00</b>	<b>0,00</b>	<b>0,00</b>	<b>0,00</b>	<b>346.845,00</b>	<b>0,00</b>	<b>0,00</b>	<b>0,00</b>	<b>0,00</b>	<b>1.832.845,00</b>
<b>Artículo 44. A empresas públicas y otros entes públicos</b>	<b>0,00</b>	<b>150.000,00</b>	<b>0,00</b>	<b>0,00</b>	<b>0,00</b>	<b>0,00</b>	<b>0,00</b>	<b>0,00</b>	<b>0,00</b>	<b>0,00</b>	<b>150.000,00</b>
441 A universidades públicas	0,00	150.000,00	0,00	0,00	0,00	0,00	0,00	0,00	0,00	0,00	150.000,00
441.00 A universidades públicas	0,00	150.000,00	0,00	0,00	0,00	0,00	0,00	0,00	0,00	0,00	150.000,00
<b>Artículo 48. A familias e instituciones sin fines de lucro</b>	<b>0,00</b>	<b>1.335.000,00</b>	<b>0,00</b>	<b>0,00</b>	<b>0,00</b>	<b>346.350,00</b>	<b>0,00</b>	<b>0,00</b>	<b>0,00</b>	<b>0,00</b>	<b>1.681.350,00</b>
480 Becas y ayudas propias a estudiantes	0,00	0,00	0,00	0,00	0,00	321.550,00	0,00	0,00	0,00	0,00	321.550,00
480.01 Becas y ayudas a estudiantes de segundo y tercer ciclo	0,00	0,00	0,00	0,00	0,00	100.000,00	0,00	0,00	0,00	0,00	100.000,00
480.06 Becas y ayudas para estudios de extensión universitaria	0,00	0,00	0,00	0,00	0,00	22.300,00	0,00	0,00	0,00	0,00	22.300,00
480.07 Becas y ayudas para cursos de postgrado	0,00	0,00	0,00	0,00	0,00	45.450,00	0,00	0,00	0,00	0,00	45.450,00
480.99 Otras becas y ayudas propias a estudiantes	0,00	0,00	0,00	0,00	0,00	153.800,00	0,00	0,00	0,00	0,00	153.800,00
482 Otras becas y ayudas propias de la Universidad	0,00	0,00	0,00	0,00	0,00	14.150,00	0,00	0,00	0,00	0,00	14.150,00
482.00 Otras becas y ayudas propias de la Universidad	0,00	0,00	0,00	0,00	0,00	14.150,00	0,00	0,00	0,00	0,00	14.150,00
484 Convenios con otras instituciones	0,00	1.335.000,00	0,00	0,00	0,00	10.650,00	0,00	0,00	0,00	0,00	1.345.650,00
484.02 Convenios con entes privados	0,00	1.335.000,00	0,00	0,00	0,00	10.650,00	0,00	0,00	0,00	0,00	1.345.650,00
<b>Artículo 49: Al Exterior</b>	<b>0,00</b>	<b>1.000,00</b>	<b>0,00</b>	<b>0,00</b>	<b>0,00</b>	<b>495,00</b>	<b>0,00</b>	<b>0,00</b>	<b>0,00</b>	<b>0,00</b>	<b>1.495,00</b>
490 Cuotas y contribuciones a organismos internacionales	0,00	1.000,00	0,00	0,00	0,00	495,00	0,00	0,00	0,00	0,00	1.495,00
490.00 Cuotas y contribuciones a organismos internacionales	0,00	1.000,00	0,00	0,00	0,00	495,00	0,00	0,00	0,00	0,00	1.495,00
<b>CAPÍTULO 6. INVERSIONES REALES</b>	<b>0,00</b>	<b>705.751,00</b>	<b>0,00</b>	<b>30.000,00</b>	<b>0,00</b>	<b>0,00</b>	<b>0,00</b>	<b>0,00</b>	<b>0,00</b>	<b>0,00</b>	<b>735.751,00</b>
<b>Artículo 60. Inversión nueva</b>	<b>0,00</b>	<b>405.751,00</b>	<b>0,00</b>	<b>0,00</b>	<b>0,00</b>	<b>0,00</b>	<b>0,00</b>	<b>0,00</b>	<b>0,00</b>	<b>0,00</b>	<b>405.751,00</b>
602 Edificios y otras construcciones	0,00	80.000,00	0,00	0,00	0,00	0,00	0,00	0,00	0,00	0,00	80.000,00
602.00 Edificios y otras construcciones	0,00	80.000,00	0,00	0,00	0,00	0,00	0,00	0,00	0,00	0,00	80.000,00
603 Maquinaria, instalaciones y utillaje	0,00	500,00	0,00	0,00	0,00	0,00	0,00	0,00	0,00	0,00	500,00
603.00 Maquinaria	0,00	500,00	0,00	0,00	0,00	0,00	0,00	0,00	0,00	0,00	500,00



UNIVERSIDAD INTERNACIONAL DE ANDALUCÍA  
ESTADO DE GASTOS  
CLASIFICACIÓN ORGÁNICA  
EJERCICIO 2019

CLASIFICACIÓN ECONÓMICA		UNIDAD ORGÁNICA RESPONSABLE										CRÉDITO INICIAL
		30.10 Oficina del Rector	30.11 Servicios Generales	30.12 Secretaría General	30.14 Vic. de Formación no Reglada, Calidad e Invest.	30.15 Vic. de Formación Reglada y Títulos Propios	30.16 Vic. de Ext. Univers. y Cursos de Verano	30.20 Sede Santa. María de La Rábida	30.21 Sede Antonio Mahado	30.22 Sede Tecnológica de Málaga	30.30 Oficina del Patronato	
604	Elementos de Transporte	0,00	26.900,00	0,00	0,00	0,00	0,00	0,00	0,00	0,00	0,00	26.900,00
604.00	Elementos de Transporte	0,00	26.900,00	0,00	0,00	0,00	0,00	0,00	0,00	0,00	0,00	26.900,00
605	Mobiliario y enseres	0,00	7.900,00	0,00	0,00	0,00	0,00	0,00	0,00	0,00	0,00	7.900,00
605.00	Mobiliario	0,00	7.900,00	0,00	0,00	0,00	0,00	0,00	0,00	0,00	0,00	7.900,00
606	Sistemas para procesos de información	0,00	275.451,00	0,00	0,00	0,00	0,00	0,00	0,00	0,00	0,00	275.451,00
606.00	Sistemas para procesos de información	0,00	275.451,00	0,00	0,00	0,00	0,00	0,00	0,00	0,00	0,00	275.451,00
608	Otro inmovilizado mateial	0,00	15.000,00	0,00	0,00	0,00	0,00	0,00	0,00	0,00	0,00	15.000,00
608.00	Adquisición de fondos bibliográficos	0,00	15.000,00	0,00	0,00	0,00	0,00	0,00	0,00	0,00	0,00	15.000,00
	<b>Artículo 62. Inversión nueva integrada en los Planes Plurianuales de Inversión</b>	<b>0,00</b>	<b>300.000,00</b>	<b>0,00</b>	<b>0,00</b>	<b>0,00</b>	<b>0,00</b>	<b>0,00</b>	<b>0,00</b>	<b>0,00</b>	<b>0,00</b>	<b>300.000,00</b>
622	Edificios y otras construcciones	0,00	300.000,00	0,00	0,00	0,00	0,00	0,00	0,00	0,00	0,00	300.000,00
622.00	Edificios y otras construcciones	0,00	300.000,00	0,00	0,00	0,00	0,00	0,00	0,00	0,00	0,00	300.000,00
	<b>Artículo 64. Gastos en inversiones de carácter inmaterial</b>	<b>0,00</b>	<b>0,00</b>	<b>0,00</b>	<b>30.000,00</b>	<b>0,00</b>	<b>0,00</b>	<b>0,00</b>	<b>0,00</b>	<b>0,00</b>	<b>0,00</b>	<b>30.000,00</b>
640	Proyectos de investigación	0,00	0,00	0,00	30.000,00	0,00	0,00	0,00	0,00	0,00	0,00	30.000,00
640.00	Personal	0,00	0,00	0,00	20.000,00	0,00	0,00	0,00	0,00	0,00	0,00	20.000,00
640.01	Material inventariable	0,00	0,00	0,00	5.000,00	0,00	0,00	0,00	0,00	0,00	0,00	5.000,00
640.02	Material fungible	0,00	0,00	0,00	1.000,00	0,00	0,00	0,00	0,00	0,00	0,00	1.000,00
640.03	Dietas y locomoción	0,00	0,00	0,00	4.000,00	0,00	0,00	0,00	0,00	0,00	0,00	4.000,00
	<b>TOTAL</b>	<b>595.127,74</b>	<b>11.071.720,31</b>	<b>5.000,00</b>	<b>708.500,00</b>	<b>1.353.779,65</b>	<b>1.208.055,00</b>	<b>569.731,20</b>	<b>361.550,00</b>	<b>255.714,67</b>	<b>10.000,00</b>	<b>16.139.178,57</b>

**UNIVERSIDAD INTERNACIONAL DE ANDALUCÍA**  
ESTADO DE GASTOS  
CLASIFICACIÓN ORGÁNICA Y FUNCIONAL  
EJERCICIO 2019

UNIDAD ORGÁNICA RESPONSABLE	PROGRAMA					CRÉDITO INICIAL
	1000 Dirección y gestión	2000 Docencia	3000 Relaciones externas e internacionalización	4000 Servicios a la Comunidad Universitaria y responsabilidad social	5000 Investigación	
30.10 Oficina del Rector	595.127,74	0,00	0,00	0,00	0,00	595.127,74
30.11 Servicios generales	9.254.420,31	0,00	1.792.300,00	25.000,00	0,00	11.071.720,31
30.12 Secretaría General	5.000,00	0,00	0,00	0,00	0,00	5.000,00
30.14 Vicerrectorado de Formación no Reglada, Calidad e Investigación	57.500,00	458.000,00	0,00	83.000,00	110.000,00	708.500,00
30.15 Vicerrectorado de Formación Reglada y Títulos Propios	5.000,00	1.348.779,65	0,00	0,00	0,00	1.353.779,65
30.16 Vicerrectorado de Extensión Universitaria y Cursos de Verano	5.000,00	360.000,00	0,00	843.055,00	0,00	1.208.055,00
30.20 Sede Santa María de La Rábida	569.731,20	0,00	0,00	0,00	0,00	569.731,20
30.21 Sede Antonio Machado de Baeza	361.550,00	0,00	0,00	0,00	0,00	361.550,00
30.22 Sede Tecnológica de Malaga	255.714,67	0,00	0,00	0,00	0,00	255.714,67
30.30 Oficina del Patronato	10.000,00	0,00	0,00	0,00	0,00	10.000,00
<b>TOTAL</b>	<b>11.119.043,92</b>	<b>2.166.779,65</b>	<b>1.792.300,00</b>	<b>951.055,00</b>	<b>110.000,00</b>	<b>16.139.178,57</b>

**UNIVERSIDAD INTERNACIONAL DE ANDALUCÍA**  
ESTADO DE GASTOS  
CLASIFICACIÓN ECONÓMICA Y FUNCIONAL  
EJERCICIO 2019

CLASIFICACIÓN ECONÓMICA		PROGRAMA					CRÉDITO INICIAL
		1000 Dirección y gestión	2000 Docencia	3000 Relaciones externas e internacionalización	4000 Servicios a la comunidad universitaria y responsabilidad social	5000 Investigación	
<b>CAPÍTULO 1. GASTOS DE PERSONAL</b>		<b>6.803.632,69</b>	<b>0,00</b>	<b>0,00</b>	<b>0,00</b>	<b>0,00</b>	<b>6.803.632,69</b>
<b>Artículo 11. Personal eventual</b>		<b>182.799,13</b>	<b>0,00</b>	<b>0,00</b>	<b>0,00</b>	<b>0,00</b>	<b>182.799,13</b>
110	Retribuciones básicas y otras remuneraciones	182.799,13	0,00	0,00	0,00	0,00	182.799,13
110.00	<i>Retribuciones básicas</i>	64.330,26	0,00	0,00	0,00	0,00	64.330,26
110.01	<i>Retribuciones complementarias</i>	104.373,58	0,00	0,00	0,00	0,00	104.373,58
110.02	<i>Otras remuneraciones</i>	14.095,29	0,00	0,00	0,00	0,00	14.095,29
<b>Artículo 12. Funcionarios</b>		<b>3.434.772,58</b>	<b>0,00</b>	<b>0,00</b>	<b>0,00</b>	<b>0,00</b>	<b>3.434.772,58</b>
120	Retribuciones básicas.	1.423.903,70	0,00	0,00	0,00	0,00	1.423.903,70
120.00	<i>Personal docente e investigador</i>	15.560,18	0,00	0,00	0,00	0,00	15.560,18
120.01	<i>Personal de administración y servicios</i>	1.169.716,97	0,00	0,00	0,00	0,00	1.169.716,97
120.05	<i>Trienios</i>	238.626,55	0,00	0,00	0,00	0,00	238.626,55
121	Retribuciones complementarias	2.010.868,88	0,00	0,00	0,00	0,00	2.010.868,88
121.00	<i>Complemento de destino P.D.I.</i>	17.105,57	0,00	0,00	0,00	0,00	17.105,57
121.01	<i>Complemento de destino P.A.S.</i>	830.712,37	0,00	0,00	0,00	0,00	830.712,37
121.02	<i>Complemento específico P.D.I.</i>	66.613,33	0,00	0,00	0,00	0,00	66.613,33
121.03	<i>Complemento específico P.A.S.</i>	1.096.437,61	0,00	0,00	0,00	0,00	1.096.437,61
<b>Artículo 13. Laborales</b>		<b>830.181,68</b>	<b>0,00</b>	<b>0,00</b>	<b>0,00</b>	<b>0,00</b>	<b>830.181,68</b>
130	Retribuciones básicas personal laboral fijo	471.971,44	0,00	0,00	0,00	0,00	471.971,44
130.01	<i>Retribuciones básicas P.A.S.</i>	471.971,44	0,00	0,00	0,00	0,00	471.971,44
131	Otras remuneraciones personal laboral fijo	185.904,32	0,00	0,00	0,00	0,00	185.904,32
131.01	<i>Otras remuneraciones P.A.S.</i>	185.904,32	0,00	0,00	0,00	0,00	185.904,32
134	Laboral eventual	172.305,92	0,00	0,00	0,00	0,00	172.305,92
134.00	<i>Retribuciones básicas</i>	136.704,39	0,00	0,00	0,00	0,00	136.704,39
134.01	<i>Otras retribuciones</i>	35.601,53	0,00	0,00	0,00	0,00	35.601,53
<b>Artículo 15. Incentivos al rendimiento.</b>		<b>942.890,03</b>	<b>0,00</b>	<b>0,00</b>	<b>0,00</b>	<b>0,00</b>	<b>942.890,03</b>
150	Productividad	942.890,03	0,00	0,00	0,00	0,00	942.890,03
150.00	<i>Productividad por méritos investigadores</i>	9.461,64	0,00	0,00	0,00	0,00	9.461,64
150.01	<i>Complementos autonómicos art. 66 L.O.U.</i>	8.019,06	0,00	0,00	0,00	0,00	8.019,06
150.03	<i>Productividad P.A.S.</i>	925.409,33	0,00	0,00	0,00	0,00	925.409,33
<b>Artículo 16. Cuotas, prestaciones y gastos sociales a cargo del empleador.</b>		<b>1.412.989,27</b>	<b>0,00</b>	<b>0,00</b>	<b>0,00</b>	<b>0,00</b>	<b>1.412.989,27</b>
160	Cuotas Sociales	1.323.629,62	0,00	0,00	0,00	0,00	1.323.629,62
160.00	<i>Seguridad Social</i>	1.323.629,62	0,00	0,00	0,00	0,00	1.323.629,62
162	Prestaciones y gastos sociales del personal	89.359,65	0,00	0,00	0,00	0,00	89.359,65
162.01	<i>Formación y perfeccionamiento del personal</i>	5.000,00	0,00	0,00	0,00	0,00	5.000,00
162.05	<i>Acción social</i>	80.859,65	0,00	0,00	0,00	0,00	80.859,65

**UNIVERSIDAD INTERNACIONAL DE ANDALUCÍA**  
ESTADO DE GASTOS  
CLASIFICACIÓN ECONÓMICA Y FUNCIONAL  
EJERCICIO 2019

CLASIFICACIÓN ECONÓMICA		PROGRAMA					CRÉDITO INICIAL
		1000 Dirección y gestión	2000 Docencia	3000 Relaciones externas e internacionalización	4000 Servicios a la comunidad universitaria y responsabilidad social	5000 Investigación	
162.06	Seguros	3.500,00	0,00	0,00	0,00	0,00	3.500,00
<b>CAPÍTULO 2. GASTOS CORRIENTES EN BIENES Y SERVICIOS</b>		<b>3.439.460,23</b>	<b>2.166.779,65</b>	<b>492.300,00</b>	<b>579.210,00</b>	<b>80.000,00</b>	<b>6.757.749,88</b>
<b>Artículo 20. Arrendamientos y canones</b>		<b>297.145,50</b>	<b>0,00</b>	<b>0,00</b>	<b>0,00</b>	<b>0,00</b>	<b>297.145,50</b>
202	Arrendamiento de edificios y otras construcciones	215.975,00	0,00	0,00	0,00	0,00	215.975,00
202.00	Arrendamiento de edificios y otras construcciones	215.975,00	0,00	0,00	0,00	0,00	215.975,00
204	Arrendamiento de elementos de transporte	12.200,00	0,00	0,00	0,00	0,00	12.200,00
204.00	Arrendamiento de elementos de transporte	12.200,00	0,00	0,00	0,00	0,00	12.200,00
206	Arrendamiento de sistemas para procesos de información	66.170,50	0,00	0,00	0,00	0,00	66.170,50
206.00	Arrendamiento de sistemas para procesos de información	66.170,50	0,00	0,00	0,00	0,00	66.170,50
209	Cánones	2.800,00	0,00	0,00	0,00	0,00	2.800,00
209.00	Cánones	2.800,00	0,00	0,00	0,00	0,00	2.800,00
<b>Artículo 21. Reparaciones, mantenimiento y conservación</b>		<b>547.063,46</b>	<b>0,00</b>	<b>0,00</b>	<b>4.500,00</b>	<b>0,00</b>	<b>551.563,46</b>
211	Terrenos y bienes naturales	2.000,00	0,00	0,00	0,00	0,00	2.000,00
211.00	Terrenos y bienes naturales	2.000,00	0,00	0,00	0,00	0,00	2.000,00
212	Edificios y otras construcciones	92.073,67	0,00	0,00	0,00	0,00	92.073,67
212.00	Edificios y otras construcciones	92.073,67	0,00	0,00	0,00	0,00	92.073,67
213	Maquinaria, instalaciones y utillaje	73.941,20	0,00	0,00	0,00	0,00	73.941,20
213.00	Maquinaria	1.000,00	0,00	0,00	0,00	0,00	1.000,00
213.01	Instalaciones	72.941,20	0,00	0,00	0,00	0,00	72.941,20
214	Elementos de Transporte	4.668,00	0,00	0,00	0,00	0,00	4.668,00
214.00	Elementos de Transporte	4.668,00	0,00	0,00	0,00	0,00	4.668,00
215	Mobiliario y Enseres	65.622,00	0,00	0,00	0,00	0,00	65.622,00
215.00	Mobiliario y Enseres	24.068,00	0,00	0,00	0,00	0,00	24.068,00
215.01	Equipos de oficina	41.554,00	0,00	0,00	0,00	0,00	41.554,00
216	Sistemas para procesos de información	308.758,59	0,00	0,00	4.500,00	0,00	313.258,59
216.00	Sistemas para procesos de información	308.758,59	0,00	0,00	4.500,00	0,00	313.258,59
<b>Artículo 22. Material, suministros y otros</b>		<b>2.368.299,27</b>	<b>2.166.779,65</b>	<b>492.300,00</b>	<b>574.710,00</b>	<b>80.000,00</b>	<b>5.682.088,92</b>
220	Material de oficina	71.191,00	0,00	0,00	8.000,00	0,00	79.191,00
220.00	Material de oficina ordinario no inventariable	27.159,00	0,00	0,00	0,00	0,00	27.159,00
220.01	Prensa, revistas, libros y otras publicaciones	20.200,00	0,00	0,00	0,00	0,00	20.200,00
220.02	Material informático no inventariable	23.832,00	0,00	0,00	0,00	0,00	23.832,00
220.03	Préstamo Interbibliotecario	0,00	0,00	0,00	8.000,00	0,00	8.000,00
221	Suministros	303.781,00	0,00	0,00	0,00	0,00	303.781,00
221.00	Energía eléctrica	206.889,00	0,00	0,00	0,00	0,00	206.889,00
221.01	Agua	9.600,00	0,00	0,00	0,00	0,00	9.600,00

**UNIVERSIDAD INTERNACIONAL DE ANDALUCÍA**  
ESTADO DE GASTOS  
CLASIFICACIÓN ECONÓMICA Y FUNCIONAL  
EJERCICIO 2019

CLASIFICACIÓN ECONÓMICA		PROGRAMA					CRÉDITO INICIAL
		1000 Dirección y gestión	2000 Docencia	3000 Relaciones externas e internacionalización	4000 Servicios a la comunidad universitaria y responsabilidad social	5000 Investigación	
221.02	Gas	17.094,00	0,00	0,00	0,00	0,00	17.094,00
221.03	Combustible	5.800,00	0,00	0,00	0,00	0,00	5.800,00
221.05	Productos alimenticios	5.046,00	0,00	0,00	0,00	0,00	5.046,00
221.06	Productos farmacéuticos y material sanitario	310,00	0,00	0,00	0,00	0,00	310,00
221.07	Material docente	300,00	0,00	0,00	0,00	0,00	300,00
221.08	Material deportivo, didáctico y cultural	275,00	0,00	0,00	0,00	0,00	275,00
221.12	Material electrónico, eléctrico y de comunicaciones	7.000,00	0,00	0,00	0,00	0,00	7.000,00
221.99	Otros Suministros	51.467,00	0,00	0,00	0,00	0,00	51.467,00
222	Comunicaciones	123.850,00	0,00	0,00	0,00	0,00	123.850,00
222.00	Telefónicas	101.000,00	0,00	0,00	0,00	0,00	101.000,00
222.01	Postales	22.600,00	0,00	0,00	0,00	0,00	22.600,00
222.99	Otras	250,00	0,00	0,00	0,00	0,00	250,00
223	Transportes	1.207,00	0,00	0,00	0,00	0,00	1.207,00
223.00	Transportes	1.207,00	0,00	0,00	0,00	0,00	1.207,00
224	Primas de seguros	33.500,00	0,00	0,00	0,00	0,00	33.500,00
224.00	Edificios y otras construcciones	12.000,00	0,00	0,00	0,00	0,00	12.000,00
224.01	Elementos de Transporte	2.500,00	0,00	0,00	0,00	0,00	2.500,00
224.09	Otros riesgos	19.000,00	0,00	0,00	0,00	0,00	19.000,00
225	Tributos	3.357,00	0,00	0,00	0,00	0,00	3.357,00
225.00	Estatales	250,00	0,00	0,00	0,00	0,00	250,00
225.01	Locales	2.857,00	0,00	0,00	0,00	0,00	2.857,00
225.02	Autonómicos	250,00	0,00	0,00	0,00	0,00	250,00
226	Gastos diversos	903.315,00	2.164.279,65	492.300,00	475.560,00	0,00	4.035.454,65
226.01	Atenciones protocolarias y representativas	44.291,00	0,00	0,00	0,00	0,00	44.291,00
226.02	Información, divulgación y publicidad	190.000,00	0,00	0,00	1.000,00	0,00	191.000,00
	226.02.00 Publicidad en medios de comunicación	100.000,00	0,00	0,00	0,00	0,00	100.000,00
	226.02.09 Otros gastos de informació, divulgación y publicidad	90.000,00	0,00	0,00	1.000,00	0,00	91.000,00
226.03	Jurídicos, contenciosos	2.025,00	0,00	0,00	0,00	0,00	2.025,00
226.04	Formación y perfeccionamiento del personal	24.918,00	0,00	0,00	0,00	0,00	24.918,00
226.06	Reuniones, conferencias y cursos	618.000,00	2.162.279,65	0,00	221.316,00	0,00	3.001.595,65
	226.06.00 Actividad académica	0,00	1.576.632,61	0,00	118.816,00	0,00	1.695.448,61
	226.06.01 Locomoción del profesorado	0,00	203.259,36	0,00	0,00	0,00	203.259,36
	226.06.02 Restauración del profesorado	0,00	118.021,17	0,00	0,00	0,00	118.021,17
	226.06.03 Alojamiento del profesorado	0,00	60.643,51	0,00	0,00	0,00	60.643,51
	226.06.05 Restauración del alumnado	0,00	0,00	0,00	102.500,00	0,00	102.500,00

**UNIVERSIDAD INTERNACIONAL DE ANDALUCÍA**  
ESTADO DE GASTOS  
CLASIFICACIÓN ECONÓMICA Y FUNCIONAL  
EJERCICIO 2019

CLASIFICACIÓN ECONÓMICA		PROGRAMA					CRÉDITO INICIAL
		1000 Dirección y gestión	2000 Docencia	3000 Relaciones externas e internacionalización	4000 Servicios a la comunidad universitaria y responsabilidad social	5000 Investigación	
	226.06.08 Otros gastos de impartición de docencia	0,00	203.723,00	0,00	0,00	0,00	203.723,00
	226.06.09 Otras reuniones	618.000,00	0,00	0,00	0,00	0,00	618.000,00
226.07	Oposiciones y pruebas selectivas	3.500,00	0,00	0,00	0,00	0,00	3.500,00
226.08	Premios, concursos y certámenes	0,00	0,00	0,00	16.200,00	0,00	16.200,00
226.09	Actividades culturales	0,00	2.000,00	0,00	196.044,00	0,00	198.044,00
226.12	Suscripciones a recursos electrónicos	0,00	0,00	0,00	23.500,00	0,00	23.500,00
226.99	Otros	20.581,00	0,00	492.300,00	17.500,00	0,00	530.381,00
227	Trabajos realizados por otras empresas y profesionales	928.098,27	2.500,00	0,00	91.150,00	80.000,00	1.101.748,27
227.00	Limpieza y aseo	364.439,00	0,00	0,00	0,00	0,00	364.439,00
227.01	Seguridad	338.896,00	0,00	0,00	0,00	0,00	338.896,00
227.03	Postales o similares	8.832,00	0,00	0,00	0,00	0,00	8.832,00
227.06	Estudios y trabajos técnicos	185.340,27	0,00	0,00	78.150,00	80.000,00	343.490,27
227.07	Edición de publicaciones	1.500,00	2.500,00	0,00	13.000,00	0,00	17.000,00
227.08	Servicios de jardinería	29.091,00	0,00	0,00	0,00	0,00	29.091,00
	<b>Artículo 23. Indemnizaciones por razón del servicio</b>	<b>226.952,00</b>	<b>0,00</b>	<b>0,00</b>	<b>0,00</b>	<b>0,00</b>	<b>226.952,00</b>
230	Dietas	88.263,00	0,00	0,00	0,00	0,00	88.263,00
230.00	Dietas	88.263,00	0,00	0,00	0,00	0,00	88.263,00
231	Locomoción	138.689,00	0,00	0,00	0,00	0,00	138.689,00
231.00	Locomoción	138.689,00	0,00	0,00	0,00	0,00	138.689,00
	<b>CAPÍTULO 3. GASTOS FINANCIEROS</b>	<b>9.200,00</b>	<b>0,00</b>	<b>0,00</b>	<b>0,00</b>	<b>0,00</b>	<b>9.200,00</b>
	<b>Artículo 34. De depósitos, fianzas y otros</b>	<b>9.200,00</b>	<b>0,00</b>	<b>0,00</b>	<b>0,00</b>	<b>0,00</b>	<b>9.200,00</b>
342	Intereses de demora	6.000,00	0,00	0,00	0,00	0,00	6.000,00
342.00	Intereses de demora	6.000,00	0,00	0,00	0,00	0,00	6.000,00
349	Otros gastos financieros	3.200,00	0,00	0,00	0,00	0,00	3.200,00
349.00	Gastos y comisiones bancarias	3.200,00	0,00	0,00	0,00	0,00	3.200,00
	<b>CAPÍTULO 4. TRANSFERENCIAS CORRIENTES</b>	<b>186.000,00</b>	<b>0,00</b>	<b>1.300.000,00</b>	<b>346.845,00</b>	<b>0,00</b>	<b>1.832.845,00</b>
	<b>Artículo 44. A empresas públicas y otros entes públicos</b>	<b>150.000,00</b>	<b>0,00</b>	<b>0,00</b>	<b>0,00</b>	<b>0,00</b>	<b>150.000,00</b>
441	A universidades públicas	150.000,00	0,00	0,00	0,00	0,00	150.000,00
441.00	A universidades públicas	150.000,00	0,00	0,00	0,00	0,00	150.000,00
	<b>Artículo 48. A familias e instituciones sin fines de lucro</b>	<b>35.000,00</b>	<b>0,00</b>	<b>1.300.000,00</b>	<b>346.350,00</b>	<b>0,00</b>	<b>1.681.350,00</b>
480	Becas y ayudas propias a estudiantes	0,00	0,00	0,00	321.550,00	0,00	321.550,00
480.01	Becas y ayudas a estudiantes de segundo y tercer ciclo	0,00	0,00	0,00	100.000,00	0,00	100.000,00
480.06	Becas y ayudas para estudios de extensión universitaria	0,00	0,00	0,00	22.300,00	0,00	22.300,00
480.07	Becas y ayudas para cursos de postgrado	0,00	0,00	0,00	45.450,00	0,00	45.450,00
480.99	Otras becas y ayudas propias a estudiantes	0,00	0,00	0,00	153.800,00	0,00	153.800,00

**UNIVERSIDAD INTERNACIONAL DE ANDALUCÍA**  
ESTADO DE GASTOS  
CLASIFICACIÓN ECONÓMICA Y FUNCIONAL  
EJERCICIO 2019

CLASIFICACIÓN ECONÓMICA		PROGRAMA					CRÉDITO INICIAL
		1000 Dirección y gestión	2000 Docencia	3000 Relaciones externas e internacionalización	4000 Servicios a la comunidad universitaria y responsabilidad social	5000 Investigación	
482	Otras becas y ayudas propias de la Universidad	0,00	0,00	0,00	14.150,00	0,00	14.150,00
482.00	<i>Otras becas y ayudas propias de la Universidad</i>	0,00	0,00	0,00	14.150,00	0,00	14.150,00
484	Convenios con otras instituciones	35.000,00	0,00	1.300.000,00	10.650,00	0,00	1.345.650,00
484.02	<i>Convenios con entes privados</i>	35.000,00	0,00	1.300.000,00	10.650,00	0,00	1.345.650,00
	<b>Artículo 49: Al Exterior</b>	1.000,00	0,00	0,00	495,00	0,00	1.495,00
490	Cuotas y contribuciones a organismos internacionales	1.000,00	0,00	0,00	495,00	0,00	1.495,00
490.00	<i>Cuotas y contribuciones a organismos internacionales</i>	1.000,00	0,00	0,00	495,00	0,00	1.495,00
	<b>CAPÍTULO 6. INVERSIONES REALES</b>	<b>680.751,00</b>	<b>0,00</b>	<b>0,00</b>	<b>25.000,00</b>	<b>30.000,00</b>	<b>735.751,00</b>
	<b>Artículo 60. Inversión nueva</b>	<b>380.751,00</b>	<b>0,00</b>	<b>0,00</b>	<b>25.000,00</b>	<b>0,00</b>	<b>405.751,00</b>
602	Edificios y otras construcciones	80.000,00	0,00	0,00	0,00	0,00	80.000,00
602.00	<i>Edificios y otras construcciones</i>	80.000,00	0,00	0,00	0,00	0,00	80.000,00
603	Maquinaria, instalaciones y utillaje	500,00	0,00	0,00	0,00	0,00	500,00
603.00	<i>Maquinaria</i>	500,00	0,00	0,00	0,00	0,00	500,00
604	Elementos de Transporte	26.900,00	0,00	0,00	0,00	0,00	26.900,00
604.00	<i>Elementos de Transporte</i>	26.900,00	0,00	0,00	0,00	0,00	26.900,00
605	Mobiliario y enseres	7.900,00	0,00	0,00	0,00	0,00	7.900,00
605.00	<i>Mobiliario</i>	7.900,00	0,00	0,00	0,00	0,00	7.900,00
606	Sistemas para procesos de información	265.451,00	0,00	0,00	10.000,00	0,00	275.451,00
606.00	<i>Sistemas para procesos de información</i>	265.451,00	0,00	0,00	10.000,00	0,00	275.451,00
608	Otro inmovilizado mateial	0,00	0,00	0,00	15.000,00	0,00	15.000,00
608.00	<i>Adquisición de fondos bibliográficos</i>	0,00	0,00	0,00	15.000,00	0,00	15.000,00
	<b>Artículo 62. Inversión nueva integrada en los Planes Plurianuales de Inversión</b>	<b>300.000,00</b>	<b>0,00</b>	<b>0,00</b>	<b>0,00</b>	<b>0,00</b>	<b>300.000,00</b>
622	Edificios y otras construcciones	300.000,00	0,00	0,00	0,00	0,00	300.000,00
622.00	<i>Edificios y otras construcciones</i>	300.000,00	0,00	0,00	0,00	0,00	300.000,00
	<b>Artículo 64. Gastos en inversiones de carácter inmaterial</b>	<b>0,00</b>	<b>0,00</b>	<b>0,00</b>	<b>0,00</b>	<b>30.000,00</b>	<b>30.000,00</b>
640	Proyectos de investigación	0,00	0,00	0,00	0,00	30.000,00	30.000,00
640.00	<i>Personal</i>	0,00	0,00	0,00	0,00	20.000,00	20.000,00
640.01	<i>Material inventariable</i>	0,00	0,00	0,00	0,00	5.000,00	5.000,00
640.02	<i>Material fungible</i>	0,00	0,00	0,00	0,00	1.000,00	1.000,00
640.03	<i>Dietas y locomoción</i>	0,00	0,00	0,00	0,00	4.000,00	4.000,00
	<b>TOTAL</b>	<b>11.119.043,92</b>	<b>2.166.779,65</b>	<b>1.792.300,00</b>	<b>951.055,00</b>	<b>110.000,00</b>	<b>16.139.178,57</b>

**UNIVERSIDAD INTERNACIONAL DE ANDALUCÍA**  
**ESTADO DE GASTOS**  
**CLASIFICACIÓN FUNCIONAL Y ECONOMICA POR CAPÍTULOS**  
**EJERCICIO 2019**

CLASIFICACIÓN ECONÓMICA	PROGRAMA					CRÉDITO INICIAL
	1000 Dirección y gestión	2000 Docencia	3000 Relaciones externas e internacionalización	4000 Servicios a la comunidad universitaria y responsabilidad social	5000 Investigación	
<b>CAPÍTULO 1. GASTOS DE PERSONAL</b>	6.803.632,69	0,00	0,00	0,00	0,00	<b>6.803.632,69</b>
<b>CAPÍTULO 2. GASTOS CORRIENTES EN BIENES Y SERVICIOS</b>	3.439.460,23	2.166.779,65	492.300,00	579.210,00	80.000,00	<b>6.757.749,88</b>
<b>CAPÍTULO 3. GASTOS FINANCIEROS</b>	9.200,00	0,00	0,00	0,00	0,00	<b>9.200,00</b>
<b>CAPÍTULO 4. TRANSFERENCIAS CORRIENTES</b>	186.000,00	0,00	1.300.000,00	346.845,00	0,00	<b>1.832.845,00</b>
<b>CAPÍTULO 6. INVERSIONES REALES</b>	680.751,00	0,00	0,00	25.000,00	30.000,00	<b>735.751,00</b>
<b>TOTAL</b>	<b>11.119.043,92</b>	<b>2.166.779,65</b>	<b>1.792.300,00</b>	<b>951.055,00</b>	<b>110.000,00</b>	<b>16.139.178,57</b>



UNIVERSIDAD INTERNACIONAL DE ANDALUCÍA  
ESTADO DE GASTOS  
CLASIFICACIÓN ORGÁNICA Y FUNCIONAL  
PROGRAMA 1000. DIRECCIÓN Y GESTIÓN  
EJERCICIO 2019

CLASIFICACIÓN ECONÓMICA		UNIDAD ORGANICA RESPONSABLE										CRÉDITO INICIAL
		30.10 Oficina del Rector	30.11 Servicios Generales	30.12 Secretaría General	30.14 Vic. de Formación no Reglada, Calidad e Invest.	30.15 Vic. de Formación Reglada y Títulos Propios	30.16 Vic. de Ext. Univers. y Cursos de Verano	30.20 Sede Santa María de La Rábida	30.21 Sede Antonio Mahado	30.22 Sede Tecnológica de Málaga	30.30 Oficina del Patronato	
<b>CAPÍTULO 1. GASTOS DE PERSONAL</b>		<b>282.227,74</b>	<b>6.521.404,95</b>	<b>0,00</b>	<b>0,00</b>	<b>0,00</b>	<b>0,00</b>	<b>0,00</b>	<b>0,00</b>	<b>0,00</b>	<b>0,00</b>	<b>6.803.632,69</b>
<b>Artículo 11. Personal eventual</b>		<b>182.799,13</b>	<b>0,00</b>	<b>0,00</b>	<b>0,00</b>	<b>0,00</b>	<b>0,00</b>	<b>0,00</b>	<b>0,00</b>	<b>0,00</b>	<b>0,00</b>	<b>182.799,13</b>
110	Retribuciones básicas y otras remuneraciones	182.799,13	0,00	0,00	0,00	0,00	0,00	0,00	0,00	0,00	0,00	182.799,13
110.00	Retribuciones básicas	64.330,26	0,00	0,00	0,00	0,00	0,00	0,00	0,00	0,00	0,00	64.330,26
110.01	Retribuciones complementarias	104.373,58	0,00	0,00	0,00	0,00	0,00	0,00	0,00	0,00	0,00	104.373,58
110.02	Otras remuneraciones	14.095,29	0,00	0,00	0,00	0,00	0,00	0,00	0,00	0,00	0,00	14.095,29
<b>Artículo 12. Funcionarios</b>		<b>0,00</b>	<b>3.434.772,58</b>	<b>0,00</b>	<b>0,00</b>	<b>0,00</b>	<b>0,00</b>	<b>0,00</b>	<b>0,00</b>	<b>0,00</b>	<b>0,00</b>	<b>3.434.772,58</b>
120	Retribuciones básicas.	0,00	1.423.903,70	0,00	0,00	0,00	0,00	0,00	0,00	0,00	0,00	1.423.903,70
120.00	Personal docente e investigador	0,00	15.560,18	0,00	0,00	0,00	0,00	0,00	0,00	0,00	0,00	15.560,18
120.01	Personal de administración y servicios	0,00	1.169.716,97	0,00	0,00	0,00	0,00	0,00	0,00	0,00	0,00	1.169.716,97
120.05	Trienios	0,00	238.626,55	0,00	0,00	0,00	0,00	0,00	0,00	0,00	0,00	238.626,55
121	Retribuciones complementarias	0,00	2.010.868,88	0,00	0,00	0,00	0,00	0,00	0,00	0,00	0,00	2.010.868,88
121.00	Complemento de destino P.D.I.	0,00	17.105,57	0,00	0,00	0,00	0,00	0,00	0,00	0,00	0,00	17.105,57
121.01	Complemento de destino P.A.S.	0,00	830.712,37	0,00	0,00	0,00	0,00	0,00	0,00	0,00	0,00	830.712,37
121.02	Complemento específico P.D.I.	0,00	66.613,33	0,00	0,00	0,00	0,00	0,00	0,00	0,00	0,00	66.613,33
121.03	Complemento específico P.A.S.	0,00	1.096.437,61	0,00	0,00	0,00	0,00	0,00	0,00	0,00	0,00	1.096.437,61
<b>Artículo 13. Laborales</b>		<b>0,00</b>	<b>830.181,68</b>	<b>0,00</b>	<b>0,00</b>	<b>0,00</b>	<b>0,00</b>	<b>0,00</b>	<b>0,00</b>	<b>0,00</b>	<b>0,00</b>	<b>830.181,68</b>
130	Retribuciones básicas personal laboral fijo	0,00	471.971,44	0,00	0,00	0,00	0,00	0,00	0,00	0,00	0,00	471.971,44
130.01	Retribuciones básicas P.A.S.	0,00	471.971,44	0,00	0,00	0,00	0,00	0,00	0,00	0,00	0,00	471.971,44
131	Otras remuneraciones personal laboral fijo	0,00	185.904,32	0,00	0,00	0,00	0,00	0,00	0,00	0,00	0,00	185.904,32
131.01	Otras remuneraciones P.A.S.	0,00	185.904,32	0,00	0,00	0,00	0,00	0,00	0,00	0,00	0,00	185.904,32
134	Laboral eventual	0,00	172.305,92	0,00	0,00	0,00	0,00	0,00	0,00	0,00	0,00	172.305,92
134.00	Retribuciones básicas	0,00	136.704,39	0,00	0,00	0,00	0,00	0,00	0,00	0,00	0,00	136.704,39
134.01	Otras retribuciones	0,00	35.601,53	0,00	0,00	0,00	0,00	0,00	0,00	0,00	0,00	35.601,53
<b>Artículo 15. Incentivos al rendimiento.</b>		<b>36.697,39</b>	<b>906.192,64</b>	<b>0,00</b>	<b>0,00</b>	<b>0,00</b>	<b>0,00</b>	<b>0,00</b>	<b>0,00</b>	<b>0,00</b>	<b>0,00</b>	<b>942.890,03</b>
150	Productividad	36.697,39	906.192,64	0,00	0,00	0,00	0,00	0,00	0,00	0,00	0,00	942.890,03
150.00	Productividad por méritos investigadores	0,00	9.461,64	0,00	0,00	0,00	0,00	0,00	0,00	0,00	0,00	9.461,64
150.01	Complementos autonómicos art. 66 L.O.U.	0,00	8.019,06	0,00	0,00	0,00	0,00	0,00	0,00	0,00	0,00	8.019,06
150.03	Productividad P.A.S.	36.697,39	888.711,94	0,00	0,00	0,00	0,00	0,00	0,00	0,00	0,00	925.409,33
<b>Artículo 16. Cuotas, prestaciones y gastos sociales a cargo del empleador</b>		<b>62.731,22</b>	<b>1.350.258,05</b>	<b>0,00</b>	<b>0,00</b>	<b>0,00</b>	<b>0,00</b>	<b>0,00</b>	<b>0,00</b>	<b>0,00</b>	<b>0,00</b>	<b>1.412.989,27</b>
160	Cuotas Sociales	59.438,77	1.264.190,85	0,00	0,00	0,00	0,00	0,00	0,00	0,00	0,00	1.323.629,62
160.00	Seguridad Social	59.438,77	1.264.190,85	0,00	0,00	0,00	0,00	0,00	0,00	0,00	0,00	1.323.629,62
162	Prestaciones y gastos sociales del personal	3.292,45	86.067,20	0,00	0,00	0,00	0,00	0,00	0,00	0,00	0,00	89.359,65
162.01	Formación y perfeccionamiento del personal	0,00	5.000,00	0,00	0,00	0,00	0,00	0,00	0,00	0,00	0,00	5.000,00
162.05	Acción social	3.292,45	77.567,20	0,00	0,00	0,00	0,00	0,00	0,00	0,00	0,00	80.859,65
162.06	Seguros	0,00	3.500,00	0,00	0,00	0,00	0,00	0,00	0,00	0,00	0,00	3.500,00
<b>CAPÍTULO 2. GASTOS CORRIENTES EN BIENES Y SERVICIOS</b>		<b>312.900,00</b>	<b>1.857.264,36</b>	<b>5.000,00</b>	<b>57.500,00</b>	<b>5.000,00</b>	<b>5.000,00</b>	<b>569.531,20</b>	<b>361.550,00</b>	<b>255.714,67</b>	<b>10.000,00</b>	<b>3.439.460,23</b>
<b>Artículo 20. Arrendamientos y canones</b>		<b>0,00</b>	<b>201.370,50</b>	<b>0,00</b>	<b>0,00</b>	<b>0,00</b>	<b>0,00</b>	<b>800,00</b>	<b>0,00</b>	<b>94.975,00</b>	<b>0,00</b>	<b>297.145,50</b>
202	Arrendamiento de edificios y otras construcciones	0,00	121.000,00	0,00	0,00	0,00	0,00	0,00	0,00	94.975,00	0,00	215.975,00
202.00	Arrendamiento de edificios y otras construcciones	0,00	121.000,00	0,00	0,00	0,00	0,00	0,00	0,00	94.975,00	0,00	215.975,00
204	Arrendamiento de elementos de transporte	0,00	11.700,00	0,00	0,00	0,00	0,00	500,00	0,00	0,00	0,00	12.200,00
204.00	Arrendamiento de elementos de transporte	0,00	11.700,00	0,00	0,00	0,00	0,00	500,00	0,00	0,00	0,00	12.200,00
206	Arrendamiento de sistemas para procesos de información	0,00	66.170,50	0,00	0,00	0,00	0,00	0,00	0,00	0,00	0,00	66.170,50
206.00	Arrendamiento de sistemas para procesos de información	0,00	66.170,50	0,00	0,00	0,00	0,00	0,00	0,00	0,00	0,00	66.170,50
209	Cánones	0,00	2.500,00	0,00	0,00	0,00	0,00	300,00	0,00	0,00	0,00	2.800,00
209.00	Cánones	0,00	2.500,00	0,00	0,00	0,00	0,00	300,00	0,00	0,00	0,00	2.800,00
<b>Artículo 21. Reparaciones, mantenimiento y conservación</b>		<b>0,00</b>	<b>362.258,59</b>	<b>0,00</b>	<b>0,00</b>	<b>0,00</b>	<b>0,00</b>	<b>73.844,20</b>	<b>55.000,00</b>	<b>55.960,67</b>	<b>0,00</b>	<b>547.063,46</b>
211	Terrenos y bienes naturales	0,00	0,00	0,00	0,00	0,00	0,00	2.000,00	0,00	0,00	0,00	2.000,00
211.00	Terrenos y bienes naturales	0,00	0,00	0,00	0,00	0,00	0,00	2.000,00	0,00	0,00	0,00	2.000,00

UNIVERSIDAD INTERNACIONAL DE ANDALUCÍA  
ESTADO DE GASTOS  
CLASIFICACIÓN ORGÁNICA Y FUNCIONAL  
PROGRAMA 1000. DIRECCIÓN Y GESTIÓN  
EJERCICIO 2019

CLASIFICACIÓN ECONÓMICA		UNIDAD ORGANICA RESPONSABLE										CRÉDITO INICIAL
		30.10 Oficina del Rector	30.11 Servicios Generales	30.12 Secretaría General	30.14 Vic. de Formación no Reglada, Calidad e Invest.	30.15 Vic. de Formación Reglada y Títulos Propios	30.16 Vic. de Ext. Univers. y Cursos de Verano	30.20 Sede Santa María de La Rábida	30.21 Sede Antonio Mahado	30.22 Sede Tecnológica de Málaga	30.30 Oficina del Patronato	
212	Edificios y otras construcciones	0,00	11.000,00	0,00	0,00	0,00	0,00	24.398,00	28.000,00	28.675,67	0,00	92.073,67
212.00	Edificios y otras construcciones		11.000,00					24.398,00	28.000,00	28.675,67		92.073,67
213	Maquinaria, instalaciones y utillaje	0,00	2.000,00	0,00	0,00	0,00	0,00	31.651,20	20.000,00	20.290,00	0,00	73.941,20
213.00	Maquinaria							1.000,00				1.000,00
213.01	Instalaciones		2.000,00					30.651,20	20.000,00	20.290,00		72.941,20
214	Elementos de Transporte	0,00	500,00	0,00	0,00	0,00	0,00	1.200,00	1.500,00	1.468,00	0,00	4.668,00
214.00	Elementos de Transporte		500,00					1.200,00	1.500,00	1.468,00		4.668,00
215	Mobiliario y Enseres	0,00	40.000,00	0,00	0,00	0,00	0,00	14.595,00	5.500,00	5.527,00	0,00	65.622,00
215.00	Mobiliario y Enseres		20.000,00					1.100,00	1.500,00	1.468,00		24.068,00
215.01	Equipos de oficina		20.000,00					13.495,00	4.000,00	4.059,00		41.554,00
216	Sistemas para procesos de información	0,00	308.758,59	0,00	0,00	0,00	0,00	0,00	0,00	0,00	0,00	308.758,59
216.00	Sistemas para procesos de información		308.758,59									308.758,59
	<b>Artículo 22. Material, suministros y otros</b>	<b>233.900,00</b>	<b>1.184.635,27</b>	<b>5.000,00</b>	<b>57.500,00</b>	<b>5.000,00</b>	<b>5.000,00</b>	<b>483.887,00</b>	<b>291.550,00</b>	<b>91.827,00</b>	<b>10.000,00</b>	<b>2.368.299,27</b>
220	Material de oficina	0,00	47.000,00	0,00	0,00	0,00	0,00	10.300,00	11.300,00	2.591,00	0,00	71.191,00
220.00	Material de oficina ordinario no inventariable		15.000,00					5.700,00	4.300,00	2.159,00		27.159,00
220.01	Prensa, revistas, libros y otras publicaciones		12.000,00					2.800,00	5.400,00			20.200,00
220.02	Material informático no inventariable		20.000,00					1.800,00	1.600,00	432,00		23.832,00
221	Suministros	0,00	64.500,00	0,00	0,00	0,00	0,00	102.533,00	119.350,00	17.398,00	0,00	303.781,00
221.00	Energía eléctrica		42.000,00					62.974,00	88.965,00	12.950,00		206.889,00
221.01	Agua		200,00					4.000,00	5.400,00			9.600,00
221.02	Gas							17.094,00				17.094,00
221.03	Combustible		4.000,00					1.000,00	800,00			5.800,00
221.05	Productos alimenticios		3.000,00					200,00	550,00	1.296,00		5.046,00
221.06	Productos farmacéuticos y material sanitario							150,00	160,00			310,00
221.07	Material docente							300,00				300,00
221.08	Material deportivo, didáctico y cultural								275,00			275,00
221.12	Material electrónico, eléctrico y de comunicaciones		300,00					3.500,00	3.200,00			7.000,00
221.99	Otros Suministros		15.000,00					13.315,00	20.000,00	3.152,00		51.467,00
222	Comunicaciones	0,00	114.250,00	0,00	0,00	0,00	0,00	8.000,00	1.600,00	0,00	0,00	123.850,00
222.00	Telefónicas		101.000,00									101.000,00
222.01	Postales		13.000,00					8.000,00	1.600,00			22.600,00
222.99	Otras		250,00									250,00
223	Transportes	0,00	250,00	0,00	0,00	0,00	0,00	250,00	275,00	432,00	0,00	1.207,00
223.00	Transportes		250,00					250,00	275,00	432,00		1.207,00
224	Primas de seguros	0,00	33.500,00	0,00	0,00	0,00	0,00	0,00	0,00	0,00	0,00	33.500,00
224.00	Edificios y otras construcciones		12.000,00									12.000,00
224.01	Elementos de Transporte		2.500,00									2.500,00
224.09	Otros riesgos		19.000,00									19.000,00
225	Tributos	0,00	2.250,00	0,00	0,00	0,00	0,00	400,00	275,00	432,00	0,00	3.357,00
225.00	Estatales		250,00									250,00
225.01	Locales		1.750,00					400,00	275,00	432,00		2.857,00
225.02	Autonómicos		250,00									250,00
226	Gastos diversos	233.900,00	621.470,00	5.000,00	7.500,00	5.000,00	5.000,00	3.750,00	3.750,00	7.945,00	10.000,00	903.315,00
226.01	Atenciones protocolarias y representativas	10.000,00	2.500,00	5.000,00	5.000,00	5.000,00	5.000,00	3.000,00	3.200,00	2.591,00	3.000,00	44.291,00
226.02	Información, divulgación y publicidad	190.000,00	0,00	0,00	0,00	0,00	0,00	0,00	0,00	0,00	0,00	190.000,00
	226.02.00 Publicidad en medios de comunicación	100.000,00										100.000,00
	226.02.09 Otros gastos de información, divulgación y publicidad	90.000,00										90.000,00
226.03	Jurídicos, contenciosos		1.500,00	0,00				250,00	275,00			2.025,00
226.04	Formación y perfeccionamiento del personal		23.970,00					500,00	275,00	173,00		24.918,00

UNIVERSIDAD INTERNACIONAL DE ANDALUCÍA  
ESTADO DE GASTOS  
CLASIFICACIÓN ORGÁNICA Y FUNCIONAL  
PROGRAMA 1000. DIRECCIÓN Y GESTIÓN  
EJERCICIO 2019

CLASIFICACIÓN ECONÓMICA		UNIDAD ORGANICA RESPONSABLE										CRÉDITO INICIAL
		30.10 Oficina del Rector	30.11 Servicios Generales	30.12 Secretaría General	30.14 Vic. de Formación no Reglada, Calidad e Invest.	30.15 Vic. de Formación Reglada y Títulos Propios	30.16 Vic. de Ext. Univers. y Cursos de Verano	30.20 Sede Santa María de La Rábida	30.21 Sede Antonio Mahado	30.22 Sede Tecnológica de Málaga	30.30 Oficina del Patronato	
226.06	Reuniones, conferencias y cursos	21.000,00	590.000,00	0,00	0,00	0,00	0,00	0,00	0,00	0,00	7.000,00	618.000,00
	226.06.09 Otras reuniones	21.000,00	590.000,00								7.000,00	618.000,00
226.07	Oposiciones y pruebas selectivas		3.500,00									3.500,00
226.99	Otros	12.900,00	0,00		2.500,00					5.181,00		20.581,00
227	Trabajos realizados por otras empresas y profesionales	0,00	301.415,27	0,00	50.000,00	0,00	0,00	358.654,00	155.000,00	63.029,00	0,00	928.098,27
227.00	Limpeza y aseo		116.075,00					152.937,00	76.000,00	19.427,00		364.439,00
227.01	Seguridad		44.500,00					179.926,00	71.300,00	43.170,00		338.896,00
227.03	Postales o similares		5.000,00					2.300,00	1.100,00	432,00		8.832,00
227.06	Estudios y trabajos técnicos		135.840,27		48.500,00			1.000,00				185.340,27
227.07	Edición de publicaciones				1.500,00							1.500,00
227.08	Servicios de jardinería							22.491,00	6.600,00			29.091,00
	<b>Artículo 23. Indemnizaciones por razón del servicio</b>	<b>79.000,00</b>	<b>109.000,00</b>	<b>0,00</b>	<b>0,00</b>	<b>0,00</b>	<b>0,00</b>	<b>11.000,00</b>	<b>15.000,00</b>	<b>12.952,00</b>	<b>0,00</b>	<b>226.952,00</b>
230	Dietas	31.600,00	41.000,00	0,00	0,00	0,00	0,00	4.000,00	7.000,00	4.663,00	0,00	88.263,00
230.00	Dietas	31.600,00	41.000,00	0,00	0,00	0,00	0,00	4.000,00	7.000,00	4.663,00	0,00	88.263,00
231	Locomoción	47.400,00	68.000,00	0,00	0,00	0,00	0,00	7.000,00	8.000,00	8.289,00	0,00	138.689,00
231.00	Locomoción	47.400,00	68.000,00	0,00	0,00	0,00	0,00	7.000,00	8.000,00	8.289,00	0,00	138.689,00
	<b>CAPITULO 3. GASTOS FINANCIEROS</b>	<b>0,00</b>	<b>9.000,00</b>	<b>0,00</b>	<b>0,00</b>	<b>0,00</b>	<b>0,00</b>	<b>200,00</b>	<b>0,00</b>	<b>0,00</b>	<b>0,00</b>	<b>9.200,00</b>
	<b>Artículo 34. De depósitos, fianzas y otros</b>	<b>0,00</b>	<b>9.000,00</b>	<b>0,00</b>	<b>0,00</b>	<b>0,00</b>	<b>0,00</b>	<b>200,00</b>	<b>0,00</b>	<b>0,00</b>	<b>0,00</b>	<b>9.200,00</b>
342	Intereses de demora	0,00	6.000,00	0,00	0,00	0,00	0,00	0,00	0,00	0,00	0,00	6.000,00
342.00	Intereses de demora		6.000,00									6.000,00
349	Otros gastos financieros	0,00	3.000,00	0,00	0,00	0,00	0,00	200,00	0,00	0,00	0,00	3.200,00
349.00	Gastos y comisiones bancarias		3.000,00					200,00				3.200,00
	<b>CAPITULO 4. TRANSFERENCIAS CORRIENTES</b>	<b>0,00</b>	<b>186.000,00</b>	<b>0,00</b>	<b>0,00</b>	<b>0,00</b>	<b>0,00</b>	<b>0,00</b>	<b>0,00</b>	<b>0,00</b>	<b>0,00</b>	<b>186.000,00</b>
	<b>Artículo 44. A empresas públicas y otros entes públicos</b>	<b>0,00</b>	<b>150.000,00</b>	<b>0,00</b>	<b>0,00</b>	<b>0,00</b>	<b>0,00</b>	<b>0,00</b>	<b>0,00</b>	<b>0,00</b>	<b>0,00</b>	<b>150.000,00</b>
441	A universidades públicas	0,00	150.000,00	0,00	0,00	0,00	0,00	0,00	0,00	0,00	0,00	150.000,00
441.00	A universidades públicas		150.000,00									150.000,00
	<b>Artículo 48. A familias e instituciones sin fines de lucro</b>	<b>0,00</b>	<b>35.000,00</b>	<b>0,00</b>	<b>0,00</b>	<b>0,00</b>	<b>0,00</b>	<b>0,00</b>	<b>0,00</b>	<b>0,00</b>	<b>0,00</b>	<b>35.000,00</b>
484	Convenios con otras instituciones	0,00	35.000,00	0,00	0,00	0,00	0,00	0,00	0,00	0,00	0,00	35.000,00
484.02	Convenios con entes privados		35.000,00									35.000,00
	<b>Artículo 49: Al Exterior</b>	<b>0,00</b>	<b>1.000,00</b>	<b>0,00</b>	<b>0,00</b>	<b>0,00</b>	<b>0,00</b>	<b>0,00</b>	<b>0,00</b>	<b>0,00</b>	<b>0,00</b>	<b>1.000,00</b>
490	Cuotas y contribuciones a organismos internacionales	0,00	1.000,00	0,00	0,00	0,00	0,00	0,00	0,00	0,00	0,00	1.000,00
490.00	Cuotas y contribuciones a organismos internacionales		1.000,00									1.000,00
	<b>CAPITULO 6. INVERSIONES REALES</b>	<b>0,00</b>	<b>680.751,00</b>	<b>0,00</b>	<b>0,00</b>	<b>0,00</b>	<b>0,00</b>	<b>0,00</b>	<b>0,00</b>	<b>0,00</b>	<b>0,00</b>	<b>680.751,00</b>
	<b>Artículo 60. Inversión nueva</b>	<b>0,00</b>	<b>380.751,00</b>	<b>0,00</b>	<b>0,00</b>	<b>0,00</b>	<b>0,00</b>	<b>0,00</b>	<b>0,00</b>	<b>0,00</b>	<b>0,00</b>	<b>380.751,00</b>
602	Edificios y otras construcciones	0,00	80.000,00	0,00	0,00	0,00	0,00	0,00	0,00	0,00	0,00	80.000,00
602.00	Edificios y otras construcciones		80.000,00									80.000,00
603	Maquinaria, instalaciones y utillaje	0,00	500,00	0,00	0,00	0,00	0,00	0,00	0,00	0,00	0,00	500,00
603.00	Maquinaria		500,00									500,00
604	Elementos de Transporte	0,00	26.900,00	0,00	0,00	0,00	0,00	0,00	0,00	0,00	0,00	26.900,00
604.00	Elementos de Transporte		26.900,00									26.900,00
605	Mobiliario y enseres	0,00	7.900,00	0,00	0,00	0,00	0,00	0,00	0,00	0,00	0,00	7.900,00
605.00	Mobiliario		7.900,00									7.900,00
606	Sistemas para procesos de información	0,00	265.451,00	0,00	0,00	0,00	0,00	0,00	0,00	0,00	0,00	265.451,00
606.00	Sistemas para procesos de información		265.451,00									265.451,00
	<b>Artículo 62. Inversión nueva integrada en los Planes Plurianuales de Inversión</b>	<b>0,00</b>	<b>300.000,00</b>	<b>0,00</b>	<b>0,00</b>	<b>0,00</b>	<b>0,00</b>	<b>0,00</b>	<b>0,00</b>	<b>0,00</b>	<b>0,00</b>	<b>300.000,00</b>
622	Edificios y otras construcciones	0,00	300.000,00	0,00	0,00	0,00	0,00	0,00	0,00	0,00	0,00	300.000,00
622.00	Edificios y otras construcciones		300.000,00									300.000,00
	<b>TOTAL</b>	<b>595.127,74</b>	<b>9.254.420,31</b>	<b>5.000,00</b>	<b>57.500,00</b>	<b>5.000,00</b>	<b>5.000,00</b>	<b>569.731,20</b>	<b>361.550,00</b>	<b>255.714,67</b>	<b>10.000,00</b>	<b>11.119.043,92</b>

**UNIVERSIDAD INTERNACIONAL DE ANDALUCÍA**  
**ESTADO DE GASTOS**  
**CLASIFICACIÓN ORGÁNICA Y FUNCIONAL**  
**PROGRAMA 2000. DOCENCIA**  
**EJERCICIO 2019**

CLASIFICACIÓN ECONÓMICA		UNIDAD ORGÁNICA RESPONSABLE			CRÉDITO INICIAL
		30.14 Vic. de Formación no Reglada, Calidad e Invest.	30.15 Vic. de Formación Reglada y Títulos Propios	30.16 Vic. de Ext. Univers. y Cursos de Verano	
<b>CAPÍTULO 2. GASTOS CORRIENTES EN BIENES Y SERVICIOS</b>		<b>458.000,00</b>	<b>1.348.779,65</b>	<b>360.000,00</b>	<b>2.166.779,65</b>
<b>Artículo 22. Material, suministros y otros</b>		<b>458.000,00</b>	<b>1.348.779,65</b>	<b>360.000,00</b>	<b>2.166.779,65</b>
226	Gastos diversos	455.500,00	1.348.779,65	360.000,00	2.164.279,65
226.06	<i>Reuniones, conferencias y cursos</i>	453.500,00	1.348.779,65	360.000,00	2.162.279,65
	<i>226.06.00 Actividad académica</i>	218.398,00	998.234,61	360.000,00	1.576.632,61
	<i>226.06.01 Locomoción del profesorado</i>	102.266,00	100.993,36	0,00	203.259,36
	<i>226.06.02 Restauración del profesorado</i>	54.970,00	63.051,17	0,00	118.021,17
	<i>226.06.03 Alojamiento del profesorado</i>	36.356,00	24.287,51	0,00	60.643,51
	<i>226.06.08 Otros gastos de impartición de docencia</i>	41.510,00	162.213,00	0,00	203.723,00
226.09	<i>Actividades culturales</i>	2.000,00	0,00	0,00	2.000,00
227	Trabajos realizados por otras empresas y profesionales	2.500,00	0,00	0,00	2.500,00
227.07	<i>Edición de publicaciones</i>	2.500,00	0,00	0,00	2.500,00
<b>TOTAL</b>		<b>458.000,00</b>	<b>1.348.779,65</b>	<b>360.000,00</b>	<b>2.166.779,65</b>

**UNIVERSIDAD INTERNACIONAL DE ANDALUCÍA**  
**ESTADO DE GASTOS**  
**CLASIFICACIÓN ORGÁNICA Y FUNCIONAL**  
**PROGRAMA 3000. RELACIONES EXTERNAS E INTERNACIONALIZACIÓN**  
**EJERCICIO 2019**

CLASIFICACIÓN ECONÓMICA		UND. ORG. RESP.	
		30.11 Servicios Generales	CRÉDITO INICIAL
	<b>CAPÍTULO 2. GASTOS CORRIENTES EN BIENES Y SERVICIOS</b>	<b>492.300,00</b>	<b>492.300,00</b>
	<b>Artículo 22. Material, suministros y otros</b>	<b>492.300,00</b>	<b>492.300,00</b>
226	Gastos diversos	492.300,00	492.300,00
226.99	Otros	492.300,00	492.300,00
	<b>CAPÍTULO 4. TRANSFERENCIAS CORRIENTES</b>	<b>1.300.000,00</b>	<b>1.300.000,00</b>
	<b>Artículo 48. A familias e instituciones sin fines de lucro</b>	<b>1.300.000,00</b>	<b>1.300.000,00</b>
484	Convenios con otras instituciones	1.300.000,00	1.300.000,00
484.02	Convenios con entes privados	1.300.000,00	1.300.000,00
	<b>TOTAL</b>	<b>1.792.300,00</b>	<b>1.792.300,00</b>

**UNIVERSIDAD INTERNACIONAL DE ANDALUCÍA**  
**ESTADO DE GASTOS**  
**CLASIFICACIÓN FUNCIONAL**  
**PROGRAMA 4000. SERVICIOS A LA COMUNIDAD UNIVERSITARIA Y RESPONSABILIDAD SOCIAL**  
**EJERCICIO 2019**

CLASIFICACIÓN ECONÓMICA		UNIDAD ORGÁNICA RESPONSABLE			CRÉDITO INICIAL
		30.11 Servicios Generales	30.14 Vic. de Formación no Reglada, Calidad e Invest.	30.16 Vic. de Ext. Univers. y Cursos de Verano	
<b>CAPÍTULO 2. GASTOS CORRIENTES EN BIENES Y SERVICIOS</b>		<b>0,00</b>	<b>83.000,00</b>	<b>496.210,00</b>	<b>579.210,00</b>
<b>Artículo 21. Reparaciones, mantenimiento y conservación</b>		<b>0,00</b>	<b>0,00</b>	<b>4.500,00</b>	<b>4.500,00</b>
216	Sistemas para procesos de información	0,00	0,00	4.500,00	4.500,00
216.00	<i>Sistemas para procesos de información</i>			4.500,00	4.500,00
<b>Artículo 22. Material, suministros y otros</b>		<b>0,00</b>	<b>83.000,00</b>	<b>491.710,00</b>	<b>574.710,00</b>
220	Material de oficina	0,00	0,00	8.000,00	8.000,00
220.03	<i>Préstamo Interbibliotecario</i>			8.000,00	8.000,00
226	Gastos diversos	0,00	75.000,00	400.560,00	475.560,00
226.02	<i>Información, divulgación y publicidad</i>	0,00	0,00	1.000,00	1.000,00
	<i>226.02.09 Otros gastos de informació, divulgación y publicidad</i>			1.000,00	1.000,00
226.06	<i>Reuniones, conferencias y cursos</i>	0,00	60.000,00	161.316,00	221.316,00
	<i>226.06.00 Actividad académica</i>		60.000,00	58.816,00	118.816,00
	<i>226.06.05 Restauración del alumnado</i>			102.500,00	102.500,00
226.08	<i>Premios, concursos y certámenes</i>		15.000,00	1.200,00	16.200,00
226.09	<i>Actividades culturales</i>			196.044,00	196.044,00
226.12	<i>Suscripciones a recursos electrónicos</i>			23.500,00	23.500,00
226.99	<i>Otros</i>			17.500,00	17.500,00
227	Trabajos realizados por otras empresas y profesionales	0,00	8.000,00	83.150,00	91.150,00
227.06	<i>Estudios y trabajos técnicos</i>		5.000,00	73.150,00	78.150,00
227.07	<i>Edición de publicaciones</i>		3.000,00	10.000,00	13.000,00
<b>CAPÍTULO 4. TRANSFERENCIAS CORRIENTES</b>		<b>0,00</b>	<b>0,00</b>	<b>346.845,00</b>	<b>346.845,00</b>
<b>Artículo 48. A familias e instituciones sin fines de lucro</b>		<b>0,00</b>	<b>0,00</b>	<b>346.350,00</b>	<b>346.350,00</b>
480	Becas y ayudas propias a estudiantes	0,00	0,00	321.550,00	321.550,00
480.01	<i>Becas y ayudas a estudiantes de segundo y tercer ciclo</i>			100.000,00	100.000,00
480.06	<i>Becas y ayudas para estudios de extensión universitaria</i>			22.300,00	22.300,00
480.07	<i>Becas y ayudas para cursos de postgrado</i>			45.450,00	45.450,00
480.99	<i>Otras becas y ayudas propias a estudiantes</i>			153.800,00	153.800,00
482	Otras becas y ayudas propias de la Universidad	0,00	0,00	14.150,00	14.150,00
482.00	<i>Otras becas y ayudas propias de la Universidad</i>			14.150,00	14.150,00
484	Convenios con otras instituciones	0,00	0,00	10.650,00	10.650,00
484.02	<i>Convenios con entes privados</i>			10.650,00	10.650,00
<b>Artículo 49: Al Exterior</b>		<b>0,00</b>	<b>0,00</b>	<b>495,00</b>	<b>495,00</b>
490	Cuotas y contribuciones a organismos internacionales	0,00	0,00	495,00	495,00

**UNIVERSIDAD INTERNACIONAL DE ANDALUCÍA**  
**ESTADO DE GASTOS**  
**CLASIFICACIÓN FUNCIONAL**  
**PROGRAMA 4000. SERVICIOS A LA COMUNIDAD UNIVERSITARIA Y RESPONSABILIDAD SOCIAL**  
**EJERCICIO 2019**

CLASIFICACIÓN ECONÓMICA		UNIDAD ORGÁNICA RESPONSABLE			CRÉDITO INICIAL
		30.11 Servicios Generales	30.14 Vic. de Formación no Reglada, Calidad e Invest.	30.16 Vic. de Ext. Univers. y Cursos de Verano	
490.00	<i>Cuotas y contribuciones a organismos internacionales</i>			495,00	495,00
	<b>CAPÍTULO 6. INVERSIONES REALES</b>	<b>25.000,00</b>	<b>0,00</b>	<b>0,00</b>	<b>25.000,00</b>
	<b>Artículo 60. Inversión nueva</b>	<b>25.000,00</b>	<b>0,00</b>	<b>0,00</b>	<b>25.000,00</b>
606	<i>Sistemas para procesos de información</i>	10.000,00	0,00	0,00	10.000,00
606.00	<i>Sistemas para procesos de información</i>	10.000,00			10.000,00
608	<i>Otro inmovilizado mateial</i>	15.000,00	0,00	0,00	15.000,00
608.00	<i>Adquisición de fondos bibliográficos</i>	15.000,00			15.000,00
	<b>TOTAL</b>	<b>25.000,00</b>	<b>83.000,00</b>	<b>843.055,00</b>	<b>951.055,00</b>

**UNIVERSIDAD INTERNACIONAL DE ANDALUCÍA**  
**ESTADO DE GASTOS**  
**CLASIFICACIÓN FUNCIONAL**  
**PROGRAMA 5000. INVESTIGACIÓN**  
**EJERCICIO 2019**

CLASIFICACIÓN ECONÓMICA		UND. ORG. RESP.	
		30.14 Vic. de Formación no Reglada, Calidad e Invest.	CRÉDITO INICIAL
<b>CAPÍTULO 2. GASTOS CORRIENTES EN BIENES Y SERVICIOS</b>		<b>80.000,00</b>	<b>80.000,00</b>
<b>Artículo 22. Material, suministros y otros</b>		<b>80.000,00</b>	<b>80.000,00</b>
227	Trabajos realizados por otras empresas y profesionales	80.000,00	80.000,00
227.06	<i>Estudios y trabajos técnicos</i>	80.000,00	80.000,00
<b>CAPÍTULO 6. INVERSIONES REALES</b>		<b>30.000,00</b>	<b>30.000,00</b>
<b>Artículo 64. Gastos en inversiones de carácter inmaterial</b>		<b>30.000,00</b>	<b>30.000,00</b>
640	Proyectos de investigación	30.000,00	30.000,00
640.00	<i>Personal</i>	20.000,00	20.000,00
640.01	<i>Material inventariable</i>	5.000,00	5.000,00
640.02	<i>Material fungible</i>	1.000,00	1.000,00
640.03	<i>Dietas y locomoción</i>	4.000,00	4.000,00
<b>TOTAL</b>		<b>110.000,00</b>	<b>110.000,00</b>



**UNIVERSIDAD INTERNACIONAL DE ANDALUCÍA**  
**ESTADO DE GASTOS**  
**CLASIFICACIÓN ORGÁNICA**  
**3010 OFICINA DEL RECTOR**  
**EJERCICIO 2019**

CLASIFICACIÓN ECONÓMICA		PROGRAMA	
		1000 Dirección y gestión	CRÉDITO INICIAL
<b>CAPÍTULO 1. GASTOS DE PERSONAL</b>		<b>282.227,74</b>	<b>282.227,74</b>
<b>Artículo 11. Personal eventual</b>		<b>182.799,13</b>	<b>182.799,13</b>
110	Retribuciones básicas y otras remuneraciones	182.799,13	182.799,13
110.00	<i>Retribuicones básicas</i>	64.330,26	64.330,26
110.01	<i>Retribuciones complementarias</i>	104.373,58	104.373,58
110.02	<i>Otras remuneraciones</i>	14.095,29	14.095,29
<b>Artículo 15. Incentivos al rendimiento.</b>		<b>36.697,39</b>	<b>36.697,39</b>
150	Productividad	36.697,39	36.697,39
150.03	<i>Productividad P.A.S.</i>	36.697,39	36.697,39
<b>Artículo 16. Cuotas, prestaciones y gastos sociales a cargo del empleador.</b>		<b>62.731,22</b>	<b>62.731,22</b>
160	Cuotas Sociales	59.438,77	59.438,77
160.00	<i>Seguridad Social</i>	59.438,77	59.438,77
162	Prestaciones y gastos sociales del personal	3.292,45	3.292,45
162.05	<i>Acción social</i>	3.292,45	3.292,45
<b>CAPÍTULO 2. GASTOS CORRIENTES EN BIENES Y SERVICIOS</b>		<b>312.900,00</b>	<b>312.900,00</b>
<b>Artículo 22. Material, suministros y otros</b>		<b>233.900,00</b>	<b>233.900,00</b>
226	Gastos diversos	233.900,00	233.900,00
226.01	<i>Atenciones protocolarias y representativas</i>	10.000,00	10.000,00
226.02	<i>Información, divulgación y publicidad</i>	190.000,00	190.000,00
	226.02.00 <i>Publicidad en medios de comunicación</i>	100.000,00	100.000,00
	226.02.09 <i>Otros gastos de informació, divulgación y publicidad</i>	90.000,00	90.000,00
226.06	<i>Reuniones, conferencias y cursos</i>	21.000,00	21.000,00
	226.06.09 <i>Otras reuniones</i>	21.000,00	21.000,00
226.99	<i>Otros</i>	12.900,00	12.900,00
<b>Artículo 23. Indemnizaciones por razón del servicio</b>		<b>79.000,00</b>	<b>79.000,00</b>
230	Dietas	31.600,00	31.600,00
230.00	<i>Dietas</i>	31.600,00	31.600,00
231	Locomoción	47.400,00	47.400,00
231.00	<i>Locomoción</i>	47.400,00	47.400,00
<b>TOTAL</b>		<b>595.127,74</b>	<b>595.127,74</b>

**UNIVERSIDAD INTERNACIONAL DE ANDALUCÍA**  
**ESTADO DE GASTOS**  
**CLASIFICACIÓN ORGÁNICA**  
**3011 SERVICIOS GENERALES**  
**EJERCICIO 2019**

CLASIFICACIÓN ECONÓMICA		PROGRAMA			CRÉDITO INICIAL
		1000 Dirección y gestión	3000 Relaciones externas e internacionalización	4000 Servicios a la Comunidad Universitaria y responsabilidad social	
<b>CAPÍTULO 1. GASTOS DE PERSONAL</b>		<b>6.521.404,95</b>	<b>0,00</b>	<b>0,00</b>	<b>6.521.404,95</b>
<b>Artículo 12. Funcionarios</b>		<b>3.434.772,58</b>	<b>0,00</b>	<b>0,00</b>	<b>3.434.772,58</b>
120	Retribuciones básicas.	1.423.903,70	0,00	0,00	1.423.903,70
120.00	<i>Personal docente e investigador</i>	15.560,18	0,00	0,00	15.560,18
120.01	<i>Personal de administración y servicios</i>	1.169.716,97	0,00	0,00	1.169.716,97
120.05	<i>Trienios</i>	238.626,55	0,00	0,00	238.626,55
121	Retribuciones complementarias	2.010.868,88	0,00	0,00	2.010.868,88
121.00	<i>Complemento de destino P.D.I.</i>	17.105,57	0,00	0,00	17.105,57
121.01	<i>Complemento de destino P.A.S.</i>	830.712,37	0,00	0,00	830.712,37
121.02	<i>Complemento específico P.D.I.</i>	66.613,33	0,00	0,00	66.613,33
121.03	<i>Complemento específico P.A.S.</i>	1.096.437,61	0,00	0,00	1.096.437,61
<b>Artículo 13. Laborales</b>		<b>830.181,68</b>	<b>0,00</b>	<b>0,00</b>	<b>830.181,68</b>
130	Retribuciones básicas personal laboral fijo	471.971,44	0,00	0,00	471.971,44
130.01	<i>Retribuciones básicas P.A.S.</i>	471.971,44	0,00	0,00	471.971,44
131	Otras remuneraciones personal laboral fijo	185.904,32	0,00	0,00	185.904,32
131.01	<i>Otras remuneraciones P.A.S.</i>	185.904,32	0,00	0,00	185.904,32
134	Laboral eventual	172.305,92	0,00	0,00	172.305,92
134.00	<i>Retribuciones básicas</i>	136.704,39	0,00	0,00	136.704,39
134.01	<i>Otras retribuciones</i>	35.601,53	0,00	0,00	35.601,53
<b>Artículo 15. Incentivos al rendimiento.</b>		<b>906.192,64</b>	<b>0,00</b>	<b>0,00</b>	<b>906.192,64</b>
150	Productividad	906.192,64	0,00	0,00	906.192,64
150.00	<i>Productividad por méritos investigadores</i>	9.461,64	0,00	0,00	9.461,64
150.01	<i>Complementos autonómicos art. 66 L.O.U.</i>	8.019,06	0,00	0,00	8.019,06
150.03	<i>Productividad P.A.S.</i>	888.711,94	0,00	0,00	888.711,94
<b>Artículo 16. Cuotas, prestaciones y gastos sociales a cargo del empleador.</b>		<b>1.350.258,05</b>	<b>0,00</b>	<b>0,00</b>	<b>1.350.258,05</b>
160	Cuotas Sociales	1.264.190,85	0,00	0,00	1.264.190,85
160.00	<i>Seguridad Social</i>	1.264.190,85	0,00	0,00	1.264.190,85
162	Prestaciones y gastos sociales del personal	86.067,20	0,00	0,00	86.067,20
162.01	<i>Formación y perfeccionamiento del personal</i>	5.000,00	0,00	0,00	5.000,00
162.05	<i>Acción social</i>	77.567,20	0,00	0,00	77.567,20
162.06	<i>Seguros</i>	3.500,00	0,00	0,00	3.500,00
<b>CAPÍTULO 2. GASTOS CORRIENTES EN BIENES Y SERVICIOS</b>		<b>1.857.264,36</b>	<b>492.300,00</b>	<b>0,00</b>	<b>2.349.564,36</b>
<b>Artículo 20. Arrendamientos y canones</b>		<b>201.370,50</b>	<b>0,00</b>	<b>0,00</b>	<b>201.370,50</b>

**UNIVERSIDAD INTERNACIONAL DE ANDALUCÍA**  
**ESTADO DE GASTOS**  
**CLASIFICACIÓN ORGÁNICA**  
**3011 SERVICIOS GENERALES**  
**EJERCICIO 2019**

CLASIFICACIÓN ECONÓMICA		PROGRAMA			CRÉDITO INICIAL
		1000 Dirección y gestión	3000 Relaciones externas e internacionalización	4000 Servicios a la Comunidad Universitaria y responsabilidad social	
202	Arrendamiento de edificios y otras construcciones	121.000,00	0,00	0,00	121.000,00
202.00	<i>Arrendamiento de edificios y otras construcciones</i>	121.000,00	0,00	0,00	121.000,00
204	Arrendamiento de elementos de transporte	11.700,00	0,00	0,00	11.700,00
204.00	<i>Arrendamiento de elementos de transporte</i>	11.700,00	0,00	0,00	11.700,00
206	Arrendamiento de sistemas para procesos de información	66.170,50	0,00	0,00	66.170,50
206.00	<i>Arrendamiento de sistemas para procesos de información</i>	66.170,50	0,00	0,00	66.170,50
209	Cánones	2.500,00	0,00	0,00	2.500,00
209.00	<i>Cánones</i>	2.500,00	0,00	0,00	2.500,00
	<b>Artículo 21. Reparaciones, mantenimiento y conservación</b>	<b>362.258,59</b>	<b>0,00</b>	<b>0,00</b>	<b>362.258,59</b>
212	Edificios y otras construcciones	11.000,00	0,00	0,00	11.000,00
212.00	<i>Edificios y otras construcciones</i>	11.000,00	0,00	0,00	11.000,00
213	Maquinaria, instalaciones y utillaje	2.000,00	0,00	0,00	2.000,00
213.01	<i>Instalaciones</i>	2.000,00	0,00	0,00	2.000,00
214	Elementos de Transporte	500,00	0,00	0,00	500,00
214.00	<i>Elementos de Transporte</i>	500,00	0,00	0,00	500,00
215	Mobiliario y Enseres	40.000,00	0,00	0,00	40.000,00
215.00	<i>Mobiliario y Enseres</i>	20.000,00	0,00	0,00	20.000,00
215.01	<i>Equipos de oficina</i>	20.000,00	0,00	0,00	20.000,00
216	Sistemas para procesos de información	308.758,59	0,00	0,00	308.758,59
216.00	<i>Sistemas para procesos de información</i>	308.758,59	0,00	0,00	308.758,59
	<b>Artículo 22. Material, suministros y otros</b>	<b>1.184.635,27</b>	<b>492.300,00</b>	<b>0,00</b>	<b>1.676.935,27</b>
220	Material de oficina	47.000,00	0,00	0,00	47.000,00
220.00	<i>Material de oficina ordinario no inventariable</i>	15.000,00	0,00	0,00	15.000,00
220.01	<i>Prensa, revistas, libros y otras publicaciones</i>	12.000,00	0,00	0,00	12.000,00
220.02	<i>Material informático no inventariable</i>	20.000,00	0,00	0,00	20.000,00
221	Suministros	64.500,00	0,00	0,00	64.500,00
221.00	<i>Energía eléctrica</i>	42.000,00	0,00	0,00	42.000,00
221.01	<i>Agua</i>	200,00	0,00	0,00	200,00
221.03	<i>Combustible</i>	4.000,00	0,00	0,00	4.000,00
221.05	<i>Productos alimenticios</i>	3.000,00	0,00	0,00	3.000,00
221.12	<i>Material electrónico, eléctrico y de comunicaciones</i>	300,00	0,00	0,00	300,00
221.99	<i>Otros Suministros</i>	15.000,00	0,00	0,00	15.000,00
222	Comunicaciones	114.250,00	0,00	0,00	114.250,00

**UNIVERSIDAD INTERNACIONAL DE ANDALUCÍA**  
**ESTADO DE GASTOS**  
**CLASIFICACIÓN ORGÁNICA**  
**3011 SERVICIOS GENERALES**  
**EJERCICIO 2019**

CLASIFICACIÓN ECONÓMICA		PROGRAMA			CRÉDITO INICIAL
		1000 Dirección y gestión	3000 Relaciones externas e internacionalización	4000 Servicios a la Comunidad Universitaria y responsabilidad social	
222.00	Telefónicas	101.000,00	0,00	0,00	101.000,00
222.01	Postales	13.000,00	0,00	0,00	13.000,00
222.99	Otras	250,00	0,00	0,00	250,00
223	Transportes	250,00	0,00	0,00	250,00
223.00	Transportes	250,00	0,00	0,00	250,00
224	Primas de seguros	33.500,00	0,00	0,00	33.500,00
224.00	Edificios y otras construcciones	12.000,00	0,00	0,00	12.000,00
224.01	Elementos de Transporte	2.500,00	0,00	0,00	2.500,00
224.09	Otros riesgos	19.000,00	0,00	0,00	19.000,00
225	Tributos	2.250,00	0,00	0,00	2.250,00
225.00	Estatales	250,00	0,00	0,00	250,00
225.01	Locales	1.750,00	0,00	0,00	1.750,00
225.02	Autonómicos	250,00	0,00	0,00	250,00
226	Gastos diversos	621.470,00	492.300,00	0,00	1.113.770,00
226.01	Atenciones protocolarias y representativas	2.500,00	0,00	0,00	2.500,00
226.03	Jurídicos, contenciosos	1.500,00	0,00	0,00	1.500,00
226.04	Formación y perfeccionamiento del personal	23.970,00	0,00	0,00	23.970,00
226.06	Reuniones, conferencias y cursos	590.000,00	0,00	0,00	590.000,00
	226.06.09 Otras reuniones	590.000,00	0,00	0,00	590.000,00
226.07	Oposiciones y pruebas selectivas	3.500,00	0,00	0,00	3.500,00
226.99	Otros	0,00	492.300,00	0,00	492.300,00
227	Trabajos realizados por otras empresas y profesionales	301.415,27	0,00	0,00	301.415,27
227.00	Limpieza y aseo	116.075,00	0,00	0,00	116.075,00
227.01	Seguridad	44.500,00	0,00	0,00	44.500,00
227.03	Postales o similares	5.000,00	0,00	0,00	5.000,00
227.06	Estudios y trabajos técnicos	135.840,27	0,00	0,00	135.840,27
	<b>Artículo 23. Indemnizaciones por razón del servicio</b>	<b>109.000,00</b>	<b>0,00</b>	<b>0,00</b>	<b>109.000,00</b>
230	Dietas	41.000,00	0,00	0,00	41.000,00
230.00	Dietas	41.000,00	0,00	0,00	41.000,00
231	Locomoción	68.000,00	0,00	0,00	68.000,00
231.00	Locomoción	68.000,00	0,00	0,00	68.000,00
	<b>CAPÍTULO 3. GASTOS FINANCIEROS</b>	<b>9.000,00</b>	<b>0,00</b>	<b>0,00</b>	<b>9.000,00</b>
	<b>Artículo 34. De depósitos, fianzas y otros</b>	<b>9.000,00</b>	<b>0,00</b>	<b>0,00</b>	<b>9.000,00</b>

**UNIVERSIDAD INTERNACIONAL DE ANDALUCÍA**  
**ESTADO DE GASTOS**  
**CLASIFICACIÓN ORGÁNICA**  
**3011 SERVICIOS GENERALES**  
**EJERCICIO 2019**

CLASIFICACIÓN ECONÓMICA		PROGRAMA			CRÉDITO INICIAL
		1000 Dirección y gestión	3000 Relaciones externas e internacionalización	4000 Servicios a la Comunidad Universitaria y responsabilidad social	
342	Intereses de demora	6.000,00	0,00	0,00	6.000,00
342.00	<i>Intereses de demora</i>	6.000,00	0,00	0,00	6.000,00
349	Otros gastos financieros	3.000,00	0,00	0,00	3.000,00
349.00	<i>Gastos y comisiones bancarias</i>	3.000,00	0,00	0,00	3.000,00
<b>CAPÍTULO 4. TRANSFERENCIAS CORRIENTES</b>		<b>186.000,00</b>	<b>1.300.000,00</b>	<b>0,00</b>	<b>1.486.000,00</b>
<b>Artículo 44. A empresas públicas y otros entes públicos</b>		<b>150.000,00</b>	<b>0,00</b>	<b>0,00</b>	<b>150.000,00</b>
441	A universidades públicas	150.000,00	0,00	0,00	150.000,00
441.00	<i>A universidades públicas</i>	150.000,00	0,00	0,00	150.000,00
<b>Artículo 48. A familias e instituciones sin fines de lucro</b>		<b>35.000,00</b>	<b>1.300.000,00</b>	<b>0,00</b>	<b>1.335.000,00</b>
484	Convenios con otras instituciones	35.000,00	1.300.000,00	0,00	1.335.000,00
484.02	<i>Convenios con entes privados</i>	35.000,00	1.300.000,00	0,00	1.335.000,00
<b>Artículo 49: Al Exterior</b>		<b>1.000,00</b>	<b>0,00</b>	<b>0,00</b>	<b>1.000,00</b>
490	Cuotas y contribuciones a organismos internacionales	1.000,00	0,00	0,00	1.000,00
490.00	<i>Cuotas y contribuciones a organismos internacionales</i>	1.000,00	0,00	0,00	1.000,00
<b>CAPÍTULO 6. INVERSIONES REALES</b>		<b>980.751,00</b>	<b>0,00</b>	<b>25.000,00</b>	<b>705.751,00</b>
<b>Artículo 60. Inversión nueva</b>		<b>680.751,00</b>	<b>0,00</b>	<b>25.000,00</b>	<b>405.751,00</b>
602	Edificios y otras construcciones	80.000,00	0,00	0,00	80.000,00
602.00	<i>Edificios y otras construcciones</i>	80.000,00	0,00	0,00	80.000,00
603	Maquinaria, instalaciones y utillaje	500,00	0,00	0,00	500,00
603.00	<i>Maquinaria</i>	500,00	0,00	0,00	500,00
604	Elementos de Transporte	26.900,00	0,00	0,00	26.900,00
604.00	<i>Elementos de Transporte</i>	26.900,00	0,00	0,00	26.900,00
605	Mobiliario y enseres	7.900,00	0,00	0,00	7.900,00
605.00	<i>Mobiliario</i>	7.900,00	0,00	0,00	7.900,00
606	Sistemas para procesos de información	265.451,00	0,00	10.000,00	275.451,00
606.00	<i>Sistemas para procesos de información</i>	265.451,00	0,00	10.000,00	275.451,00
608	Otro inmovilizado mateial	0,00	0,00	15.000,00	15.000,00
608.00	<i>Adquisición de fondos bibliográficos</i>	0,00	0,00	15.000,00	15.000,00
<b>Artículo 62. Inversión nueva integrada en los Planes Plurianuales de Inversión</b>		<b>300.000,00</b>	<b>0,00</b>	<b>0,00</b>	<b>300.000,00</b>
622	Edificios y otras construcciones	300.000,00	0,00	0,00	300.000,00
622.00	<i>Edificios y otras construcciones</i>	300.000,00	0,00	0,00	300.000,00
<b>TOTAL</b>		<b>9.554.420,31</b>	<b>1.792.300,00</b>	<b>25.000,00</b>	<b>11.071.720,31</b>

**UNIVERSIDAD INTERNACIONAL DE ANDALUCÍA**  
**ESTADO DE GASTOS**  
**CLASIFICACIÓN ORGÁNICA**  
**3012 SECRETARÍA GENERAL**  
**EJERCICIO 2019**

CLASIFICACIÓN ECONÓMICA		PROGRAMA	
		1000 Dirección y gestión	CRÉDITO INICIAL
<b>CAPÍTULO 2. GASTOS CORRIENTES EN BIENES Y SERVICIOS</b>		<b>5.000,00</b>	<b>5.000,00</b>
Artículo 22. Material, suministros y otros		5.000,00	5.000,00
226	Gastos diversos	5.000,00	5.000,00
226.01	Atenciones protocolarias y representativas	5.000,00	5.000,00
<b>TOTAL</b>		<b>5.000,00</b>	<b>5.000,00</b>

**UNIVERSIDAD INTERNACIONAL DE ANDALUCÍA**  
**ESTADO DE GASTOS**  
**CLASIFICACIÓN ORGÁNICA**  
**3014 VICERRECTORADO DE FORMACIÓN NO REGLADA, CALIDAD E INVESTIGACIÓN**  
**EJERCICIO 2019**

CLASIFICACIÓN ECONÓMICA		PROGRAMA				CRÉDITO INICIAL
		1000 Dirección y gestión	2000 Docencia	4000 Servicios a la Comunidad Universitaria y responsabilidad social	5000 Investigación	
<b>CAPÍTULO 2. GASTOS CORRIENTES EN BIENES Y SERVICIOS</b>		<b>57.500,00</b>	<b>458.000,00</b>	<b>83.000,00</b>	<b>80.000,00</b>	<b>678.500,00</b>
<b>Artículo 22. Material, suministros y otros</b>		<b>57.500,00</b>	<b>458.000,00</b>	<b>83.000,00</b>	<b>80.000,00</b>	<b>678.500,00</b>
226	Gastos diversos	7.500,00	455.500,00	75.000,00	0,00	538.000,00
226.01	Atenciones protocolarias y representativas	5.000,00	0,00	0,00	0,00	5.000,00
226.06	Reuniones, conferencias y cursos	0,00	453.500,00	60.000,00	0,00	513.500,00
	226.06.00 Actividad académica	0,00	218.398,00	60.000,00	0,00	278.398,00
	226.06.01 Locomoción del profesorado	0,00	102.266,00	0,00	0,00	102.266,00
	226.06.02 Restauración del profesorado	0,00	54.970,00	0,00	0,00	54.970,00
	226.06.03 Alojamiento del profesorado	0,00	36.356,00	0,00	0,00	36.356,00
	226.06.08 Otros gastos de impartición de docencia	0,00	41.510,00	0,00	0,00	41.510,00
226.08	Premios, concursos y certámenes	0,00	0,00	15.000,00	0,00	15.000,00
226.09	Actividades culturales	0,00	2.000,00	0,00	0,00	2.000,00
226.99	Otros	2.500,00	0,00	0,00	0,00	2.500,00
227	Trabajos realizados por otras empresas y profesionales	50.000,00	2.500,00	8.000,00	80.000,00	140.500,00
227.06	Estudios y trabajos técnicos	48.500,00	0,00	5.000,00	80.000,00	133.500,00
227.07	Edición de publicaciones	1.500,00	2.500,00	3.000,00	0,00	7.000,00
<b>CAPÍTULO 6. INVERSIONES REALES</b>		<b>0,00</b>	<b>0,00</b>	<b>0,00</b>	<b>30.000,00</b>	<b>30.000,00</b>
<b>Artículo 64. Gastos en inversiones de carácter inmaterial</b>		<b>0,00</b>	<b>0,00</b>	<b>0,00</b>	<b>30.000,00</b>	<b>30.000,00</b>
640	Proyectos de investigación	0,00	0,00	0,00	30.000,00	30.000,00
640.00	Personal	0,00	0,00	0,00	20.000,00	20.000,00
640.01	Material inventariable	0,00	0,00	0,00	5.000,00	5.000,00
640.02	Material fungible	0,00	0,00	0,00	1.000,00	1.000,00
640.03	Dietas y locomoción	0,00	0,00	0,00	4.000,00	4.000,00
<b>TOTAL</b>		<b>57.500,00</b>	<b>458.000,00</b>	<b>83.000,00</b>	<b>110.000,00</b>	<b>708.500,00</b>

**UNIVERSIDAD INTERNACIONAL DE ANDALUCÍA**  
**ESTADO DE GASTOS**  
**CLASIFICACIÓN ORGÁNICA**  
**3015 VICERRECTORADO DE FORMACIÓN REGLADA Y TÍTULOS PROPIOS**  
**EJERCICIO 2019**

CLASIFICACIÓN ECONÓMICA		PROGRAMA		
		1000 Dirección y gestión	2000 Docencia	CRÉDITO INICIAL
<b>CAPÍTULO 2. GASTOS CORRIENTES EN BIENES Y SERVICIOS</b>		<b>5.000,00</b>	<b>1.348.779,65</b>	<b>1.353.779,65</b>
<b>Artículo 22. Material, suministros y otros</b>		<b>5.000,00</b>	<b>1.348.779,65</b>	<b>1.353.779,65</b>
226	Gastos diversos	5.000,00	1.348.779,65	1.353.779,65
226.01	Atenciones protocolarias y representativas	5.000,00	0,00	5.000,00
226.06	Reuniones, conferencias y cursos	0,00	1.348.779,65	1.348.779,65
	226.06.00 Actividad académica	0,00	998.234,61	998.234,61
	226.06.01 Locomoción del profesorado	0,00	100.993,36	100.993,36
	226.06.02 Restauración del profesorado	0,00	63.051,17	63.051,17
	226.06.03 Alojamiento del profesorado	0,00	24.287,51	24.287,51
	226.06.08 Otros gastos de impartición de docencia	0,00	162.213,00	162.213,00
<b>TOTAL</b>		<b>5.000,00</b>	<b>1.348.779,65</b>	<b>1.353.779,65</b>



**UNIVERSIDAD INTERNACIONAL DE ANDALUCÍA**  
ESTADO DE GASTOS  
CLASIFICACIÓN ORGÁNICA  
3016 VICERRECTORADO DE EXTENSIÓN UNIVERSITARIA Y CURSOS DE VERANO  
EJERCICIO 2019

		<b>PROGRAMA</b>			
<b>CLASIFICACIÓN ECONÓMICA</b>		<b>1000</b> Dirección y gestión	<b>2000</b> Docencia	<b>4000</b> Servicios a la Comunidad Universitaria y responsabilidad social	<b>CRÉDITO</b> <b>INICIAL</b>
	<b>CAPÍTULO 2. GASTOS CORRIENTES EN BIENES Y SERVICIOS</b>	<b>5.000,00</b>	<b>360.000,00</b>	<b>496.210,00</b>	<b>861.210,00</b>
	<b>Artículo 21. Reparaciones, mantenimiento y conservación</b>	<b>0,00</b>	<b>0,00</b>	<b>4.500,00</b>	<b>4.500,00</b>
216	Sistemas para procesos de información	0,00	0,00	4.500,00	4.500,00
216.00	<i>Sistemas para procesos de información</i>	0,00	0,00	4.500,00	4.500,00
	<b>Artículo 22. Material, suministros y otros</b>	<b>5.000,00</b>	<b>360.000,00</b>	<b>491.710,00</b>	<b>856.710,00</b>
220	Material de oficina	0,00	0,00	8.000,00	8.000,00
220.03	<i>Préstamo Interbibliotecario</i>	0,00	0,00	8.000,00	8.000,00
226	Gastos diversos	5.000,00	360.000,00	400.560,00	765.560,00
226.01	<i>Atenciones protocolarias y representativas</i>	5.000,00	0,00	0,00	5.000,00
226.02	<i>Información, divulgación y publicidad</i>	0,00	0,00	1.000,00	1.000,00
	<i>226.02.09 Otros gastos de informació, divulgación y publicidad</i>	0,00	0,00	1.000,00	1.000,00
226.06	<i>Reuniones, conferencias y cursos</i>	0,00	360.000,00	161.316,00	521.316,00
	<i>226.06.00 Actividad académica</i>	0,00	360.000,00	58.816,00	418.816,00
	<i>226.06.05 Restauración del alumnado</i>	0,00	0,00	102.500,00	102.500,00
226.08	<i>Premios, concursos y certámenes</i>	0,00	0,00	1.200,00	1.200,00
226.09	<i>Actividades culturales</i>	0,00	0,00	196.044,00	196.044,00
226.12	<i>Suscripciones a recursos electrónicos</i>	0,00	0,00	23.500,00	23.500,00
226.99	<i>Otros</i>	0,00	0,00	17.500,00	17.500,00
227	Trabajos realizados por otras empresas y profesionales	0,00	0,00	83.150,00	83.150,00
227.06	<i>Estudios y trabajos técnicos</i>	0,00	0,00	73.150,00	73.150,00
227.07	<i>Edición de publicaciones</i>	0,00	0,00	10.000,00	10.000,00
	<b>CAPÍTULO 4. TRANSFERENCIAS CORRIENTES</b>	<b>0,00</b>	<b>0,00</b>	<b>346.845,00</b>	<b>346.845,00</b>
	<b>Artículo 48. A familias e instituciones sin fines de lucro</b>	<b>0,00</b>	<b>0,00</b>	<b>346.350,00</b>	<b>346.350,00</b>
480	Becas y ayudas propias a estudiantes	0,00	0,00	321.550,00	321.550,00
480.01	<i>Becas y ayudas a estudiantes de segundo y tercer ciclo</i>	0,00	0,00	100.000,00	100.000,00
480.06	<i>Becas y ayudas para estudios de extensión universitaria</i>	0,00	0,00	22.300,00	22.300,00
480.07	<i>Becas y ayudas para cursos de postgrado</i>	0,00	0,00	45.450,00	45.450,00
480.99	<i>Otras becas y ayudas propias a estudiantes</i>	0,00	0,00	153.800,00	153.800,00
482	Otras becas y ayudas propias de la Universidad	0,00	0,00	14.150,00	14.150,00
482.00	<i>Otras becas y ayudas propias de la Universidad</i>	0,00	0,00	14.150,00	14.150,00
484	Convenios con otras instituciones	0,00	0,00	10.650,00	10.650,00
484.02	<i>Convenios con entes privados</i>	0,00	0,00	10.650,00	10.650,00

**UNIVERSIDAD INTERNACIONAL DE ANDALUCÍA**  
**ESTADO DE GASTOS**  
**CLASIFICACIÓN ORGÁNICA**  
**3016 VICERRECTORADO DE EXTENSIÓN UNIVERSITARIA Y CURSOS DE VERANO**  
**EJERCICIO 2019**

CLASIFICACIÓN ECONÓMICA		PROGRAMA			CRÉDITO INICIAL
		1000 Dirección y gestión	2000 Docencia	4000 Servicios a la Comunidad Universitaria y responsabilidad social	
	<b>Artículo 49: Al Exterior</b>	0,00	0,00	495,00	495,00
490	Cuotas y contribuciones a organismos internacionales	0,00	0,00	495,00	495,00
490.00	<i>Cuotas y contribuciones a organismos internacionales</i>	0,00	0,00	495,00	495,00
<b>TOTAL</b>		<b>5.000,00</b>	<b>360.000,00</b>	<b>843.055,00</b>	<b>1.208.055,00</b>

**UNIVERSIDAD INTERNACIONAL DE ANDALUCÍA**  
ESTADO DE GASTOS  
CLASIFICACIÓN ORGÁNICA  
3020 SEDE SANTA MARÍA DE LA RÁBIDA  
EJERCICIO 2019

		PROGRAMA	
CLASIFICACIÓN ECONÓMICA		1000 Dirección y gestión	CRÉDITO INICIAL
	<b>CAPÍTULO 2. GASTOS CORRIENTES EN BIENES Y SERVICIOS</b>	<b>569.531,20</b>	<b>569.531,20</b>
	<b>Artículo 20. Arrendamientos y canones</b>	<b>800,00</b>	<b>800,00</b>
204	Arrendamiento de elementos de transporte	500,00	500,00
204.00	<i>Arrendamiento de elementos de transporte</i>	500,00	500,00
209	Cánones	300,00	300,00
209.00	<i>Cánones</i>	300,00	300,00
	<b>Artículo 21. Reparaciones, mantenimiento y conservación</b>	<b>73.844,20</b>	<b>73.844,20</b>
211	Terrenos y bienes naturales	2.000,00	2.000,00
211.00	<i>Terrenos y bienes naturales</i>	2.000,00	2.000,00
212	Edificios y otras construcciones	24.398,00	24.398,00
212.00	<i>Edificios y otras construcciones</i>	24.398,00	24.398,00
213	Maquinaria, instalaciones y utillaje	31.651,20	31.651,20
213.00	<i>Maquinaria</i>	1.000,00	1.000,00
213.01	Instalaciones	30.651,20	30.651,20
214	Elementos de Transporte	1.200,00	1.200,00
214.00	<i>Elementos de Transporte</i>	1.200,00	1.200,00
215	Mobiliario y Enseres	14.595,00	14.595,00
215.00	<i>Mobiliario y Enseres</i>	1.100,00	1.100,00
215.01	<i>Equipos de oficina</i>	13.495,00	13.495,00
	<b>Artículo 22. Material, suministros y otros</b>	<b>483.887,00</b>	<b>483.887,00</b>
220	Material de oficina	10.300,00	10.300,00
220.00	<i>Material de oficina ordinario no inventariable</i>	5.700,00	5.700,00
220.01	<i>Prensa, revistas, libros y otras publicaciones</i>	2.800,00	2.800,00
220.02	<i>Material informático no inventariable</i>	1.800,00	1.800,00
221	Suministros	102.533,00	102.533,00
221.00	<i>Energía eléctrica</i>	62.974,00	62.974,00
221.01	<i>Agua</i>	4.000,00	4.000,00
221.02	<i>Gas</i>	17.094,00	17.094,00
221.03	<i>Combustible</i>	1.000,00	1.000,00
221.05	<i>Productos alimenticios</i>	200,00	200,00
221.06	<i>Productos farmacéuticos y material sanitario</i>	150,00	150,00
221.07	<i>Material docente</i>	300,00	300,00
221.12	<i>Material electrónico, eléctrico y de comunicaciones</i>	3.500,00	3.500,00

**UNIVERSIDAD INTERNACIONAL DE ANDALUCÍA**  
**ESTADO DE GASTOS**  
**CLASIFICACIÓN ORGÁNICA**  
**3020 SEDE SANTA MARÍA DE LA RÁBIDA**  
**EJERCICIO 2019**

CLASIFICACIÓN ECONÓMICA		PROGRAMA	
		1000 Dirección y gestión	CRÉDITO INICIAL
221.99	Otros Suministros	13.315,00	13.315,00
222	Comunicaciones	8.000,00	8.000,00
222.01	Postales	8.000,00	8.000,00
223	Transportes	250,00	250,00
223.00	Transportes	250,00	250,00
225	Tributos	400,00	400,00
225.01	Locales	400,00	400,00
226	Gastos diversos	3.750,00	3.750,00
226.01	Atenciones protocolarias y representativas	3.000,00	3.000,00
226.03	Jurídicos, contenciosos	250,00	250,00
226.04	Formación y perfeccionamiento del personal	500,00	500,00
227	Trabajos realizados por otras empresas y profesionales	358.654,00	358.654,00
227.00	Limpieza y aseo	152.937,00	152.937,00
227.01	Seguridad	179.926,00	179.926,00
227.03	Postales o similares	2.300,00	2.300,00
227.06	Estudios y trabajos técnicos	1.000,00	1.000,00
227.08	Servicios de jardinería	22.491,00	22.491,00
	<b>Artículo 23. Indemnizaciones por razón del servicio</b>	<b>11.000,00</b>	<b>11.000,00</b>
230	Dietas	4.000,00	4.000,00
230.00	Dietas	4.000,00	4.000,00
231	Locomoción	7.000,00	7.000,00
231.00	Locomoción	7.000,00	7.000,00
	<b>CAPÍTULO 3. GASTOS FINANCIEROS</b>	<b>200,00</b>	<b>200,00</b>
	<b>Artículo 34. De depósitos, fianzas y otros</b>	<b>200,00</b>	<b>200,00</b>
349	Otros gastos financieros	200,00	200,00
349.00	Gastos y comisiones bancarias	200,00	200,00
	<b>TOTAL</b>	<b>569.731,20</b>	<b>569.731,20</b>

**UNIVERSIDAD INTERNACIONAL DE ANDALUCÍA**  
ESTADO DE GASTOS  
CLASIFICACIÓN ORGÁNICA  
3021 SEDE ANTONIO MACHADO DE BAEZA  
EJERCICIO 2019

CLASIFICACIÓN ECONÓMICA		PROGRAMA	
		1000 Dirección y gestión	CRÉDITO INICIAL
<b>CAPÍTULO 2. GASTOS CORRIENTES EN BIENES Y SERVICIOS</b>		<b>361.550,00</b>	<b>361.550,00</b>
<b>Artículo 21. Reparaciones, mantenimiento y conservación</b>		<b>55.000,00</b>	<b>55.000,00</b>
212	Edificios y otras construcciones	28.000,00	28.000,00
212.00	<i>Edificios y otras construcciones</i>	28.000,00	28.000,00
213	Maquinaria, instalaciones y utillaje	20.000,00	20.000,00
213.01	Instalaciones	20.000,00	20.000,00
214	Elementos de Transporte	1.500,00	1.500,00
214.00	<i>Elementos de Transporte</i>	1.500,00	1.500,00
215	Mobiliario y Enseres	5.500,00	5.500,00
215.00	<i>Mobiliario y Enseres</i>	1.500,00	1.500,00
215.01	<i>Equipos de oficina</i>	4.000,00	4.000,00
<b>Artículo 22. Material, suministros y otros</b>		<b>291.550,00</b>	<b>291.550,00</b>
220	Material de oficina	11.300,00	11.300,00
220.00	<i>Material de oficina ordinario no inventariable</i>	4.300,00	4.300,00
220.01	<i>Prensa, revistas, libros y otras publicaciones</i>	5.400,00	5.400,00
220.02	<i>Material informático no inventariable</i>	1.600,00	1.600,00
221	Suministros	119.350,00	119.350,00
221.00	<i>Energía eléctrica</i>	88.965,00	88.965,00
221.01	<i>Agua</i>	5.400,00	5.400,00
221.03	<i>Combustible</i>	800,00	800,00
221.05	<i>Productos alimenticios</i>	550,00	550,00
221.06	<i>Productos farmacéuticos y material sanitario</i>	160,00	160,00
221.08	<i>Material deportivo, didáctico y cultural</i>	275,00	275,00
221.12	<i>Material electrónico, eléctrico y de comunicaciones</i>	3.200,00	3.200,00
221.99	<i>Otros Suministros</i>	20.000,00	20.000,00
222	Comunicaciones	1.600,00	1.600,00
222.01	<i>Postales</i>	1.600,00	1.600,00
223	Transportes	275,00	275,00
223.00	<i>Transportes</i>	275,00	275,00
225	Tributos	275,00	275,00
225.01	<i>Locales</i>	275,00	275,00
226	Gastos diversos	3.750,00	3.750,00
226.01	<i>Atenciones protocolarias y representativas</i>	3.200,00	3.200,00
226.03	<i>Jurídicos, contenciosos</i>	275,00	275,00
226.04	<i>Formación y perfeccionamiento del personal</i>	275,00	275,00

**UNIVERSIDAD INTERNACIONAL DE ANDALUCÍA**  
**ESTADO DE GASTOS**  
**CLASIFICACIÓN ORGÁNICA**  
**3021 SEDE ANTONIO MACHADO DE BAEZA**  
**EJERCICIO 2019**

CLASIFICACIÓN ECONÓMICA		PROGRAMA	
		1000 Dirección y gestión	CRÉDITO INICIAL
227	Trabajos realizados por otras empresas y profesionales	155.000,00	155.000,00
227.00	<i>Limpieza y aseo</i>	76.000,00	76.000,00
227.01	<i>Seguridad</i>	71.300,00	71.300,00
227.03	<i>Postales o similares</i>	1.100,00	1.100,00
227.08	<i>Servicios de jardinería</i>	6.600,00	6.600,00
	<b>Artículo 23. Indemnizaciones por razón del servicio</b>	<b>15.000,00</b>	<b>15.000,00</b>
230	Dietas	7.000,00	7.000,00
230.00	<i>Dietas</i>	7.000,00	7.000,00
231	Locomoción	8.000,00	8.000,00
231.00	<i>Locomoción</i>	8.000,00	8.000,00
<b>TOTAL</b>		<b>361.550,00</b>	<b>361.550,00</b>

**UNIVERSIDAD INTERNACIONAL DE ANDALUCÍA**  
ESTADO DE GASTOS  
CLASIFICACIÓN ORGÁNICA  
3022 SEDE TECNOLÓGICA DE MÁLAGA  
EJERCICIO 2019

		<b>PROGRAMA</b>	
<b>CLASIFICACIÓN ECONÓMICA</b>		<b>1000 Dirección y gestión</b>	<b>CRÉDITO INICIAL</b>
	<b>CAPÍTULO 2. GASTOS CORRIENTES EN BIENES Y SERVICIOS</b>	<b>255.714,67</b>	<b>255.714,67</b>
	<b>Artículo 20. Arrendamientos y canones</b>	<b>94.975,00</b>	<b>94.975,00</b>
202	Arrendamiento de edificios y otras construcciones	94.975,00	94.975,00
202.00	<i>Arrendamiento de edificios y otras construcciones</i>	94.975,00	94.975,00
	<b>Artículo 21. Reparaciones, mantenimiento y conservación</b>	<b>55.960,67</b>	<b>55.960,67</b>
212	Edificios y otras construcciones	28.675,67	28.675,67
212.00	<i>Edificios y otras construcciones</i>	28.675,67	28.675,67
213	Maquinaria, instalaciones y utillaje	20.290,00	20.290,00
213.01	Instalaciones	20.290,00	20.290,00
214	Elementos de Transporte	1.468,00	1.468,00
214.00	<i>Elementos de Transporte</i>	1.468,00	1.468,00
215	Mobiliario y Enseres	5.527,00	5.527,00
215.00	<i>Mobiliario y Enseres</i>	1.468,00	1.468,00
215.01	<i>Equipos de oficina</i>	4.059,00	4.059,00
	<b>Artículo 22. Material, suministros y otros</b>	<b>91.827,00</b>	<b>91.827,00</b>
220	Material de oficina	2.591,00	2.591,00
220.00	<i>Material de oficina ordinario no inventariable</i>	2.159,00	2.159,00
220.02	<i>Material informático no inventariable</i>	432,00	432,00
221	Suministros	17.398,00	17.398,00
221.00	<i>Energía eléctrica</i>	12.950,00	12.950,00
221.05	<i>Productos alimenticios</i>	1.296,00	1.296,00
221.99	<i>Otros Suministros</i>	3.152,00	3.152,00
223	Transportes	432,00	432,00
223.00	<i>Transportes</i>	432,00	432,00
225	Tributos	432,00	432,00
225.01	<i>Locales</i>	432,00	432,00
226	Gastos diversos	7.945,00	7.945,00
226.01	<i>Atenciones protocolarias y representativas</i>	2.591,00	2.591,00
226.04	<i>Formación y perfeccionamiento del personal</i>	173,00	173,00
226.99	<i>Otros</i>	5.181,00	5.181,00
227	Trabajos realizados por otras empresas y profesionales	63.029,00	63.029,00
227.00	<i>Limpieza y aseo</i>	19.427,00	19.427,00
227.01	<i>Seguridad</i>	43.170,00	43.170,00

**UNIVERSIDAD INTERNACIONAL DE ANDALUCÍA**  
**ESTADO DE GASTOS**  
**CLASIFICACIÓN ORGÁNICA**  
**3022 SEDE TECNOLÓGICA DE MÁLAGA**  
**EJERCICIO 2019**

CLASIFICACIÓN ECONÓMICA		PROGRAMA	
		1000 Dirección y gestión	CRÉDITO INICIAL
227.03	Postales o similares	432,00	432,00
	<b>Artículo 23. Indemnizaciones por razón del servicio</b>	<b>12.952,00</b>	<b>12.952,00</b>
230	Dietas	4.663,00	4.663,00
230.00	Dietas	4.663,00	4.663,00
231	Locomoción	8.289,00	8.289,00
231.00	Locomoción	8.289,00	8.289,00
<b>TOTAL</b>		<b>255.714,67</b>	<b>255.714,67</b>



**UNIVERSIDAD INTERNACIONAL DE ANDALUCÍA**  
**ESTADO DE GASTOS**  
**CLASIFICACIÓN ORGÁNICA**  
**3030 OFICINA DEL PATRONATO**  
**EJERCICIO 2019**

CLASIFICACIÓN ECONÓMICA		PROGRAMA	
		1000 Dirección y gestión	CRÉDITO INICIAL
<b>CAPÍTULO 2. GASTOS CORRIENTES EN BIENES Y SERVICIOS</b>		<b>10.000,00</b>	<b>10.000,00</b>
<b>Artículo 22. Material, suministros y otros</b>		<b>10.000,00</b>	<b>10.000,00</b>
226	Gastos diversos	10.000,00	10.000,00
226.01	<i>Atenciones protocolarias y representativas</i>	3.000,00	3.000,00
226.06	<i>Reuniones, conferencias y cursos</i>	7.000,00	7.000,00
	<i>226.06.09 Otras reuniones</i>	7.000,00	7.000,00
<b>TOTAL</b>		<b>10.000,00</b>	<b>10.000,00</b>

### **3. DETALLE EXPLICATIVO DEL ESTADO DE INGRESOS**

**UNIVERSIDAD INTERNACIONAL DE ANDALUCÍA**  
**COMPARACIÓN ESTADOS DE INGRESOS 2018-2019**

DESCRIPCION DEL INGRESO	2018	2019	DIFERENCIA	%
<b>CAPÍTULO 3. TASAS, PRECIOS PÚBLICOS Y OTROS INGRESOS</b>	<b>2.267.945,60</b>	<b>1.767.238,35</b>	<b>-500.707,25</b>	<b>-22,08%</b>
Artículo 30. Tasas	68.868,80	52.253,60	-16.615,20	-24,13%
Artículo 31. Precios Públicos	240.410,30	178.113,60	-62.296,70	-25,91%
Artículo 32. Otros ingresos procedentes de prestaciones de servicios	1.954.666,50	1.533.871,15	-420.795,35	-21,53%
Artículo 33. Venta de bienes	4.000,00	3.000,00	-1.000,00	-25,00%
<b>CAPÍTULO 4. TRANSFERENCIAS CORRIENTES</b>	<b>12.859.498,22</b>	<b>14.035.840,22</b>	<b>1.176.342,00</b>	<b>9,15%</b>
Artículo 41. De organismos autónomos administrativos	85.350,00	64.150,00	-21.200,00	-24,84%
Artículo 44. De empresas públicas y otros entes públicos	2.380,00	3.000,00	620,00	26,05%
Artículo 45. De Comunidades Autónomas	12.662.393,22	13.904.190,22	1.241.797,00	9,81%
Artículo 46. De Corporaciones locales	28.000,00	30.000,00	2.000,00	7,14%
Artículo 47. De Empresas Privadas	29.200,00	5.500,00	-23.700,00	-81,16%
Artículo 48. De familias e instituciones sin fines de lucro	52.175,00	29.000,00	-23.175,00	-44,42%
<b>CAPÍTULO 5. INGRESOS PATRIMONIALES</b>	<b>20.100,00</b>	<b>16.100,00</b>	<b>-4.000,00</b>	<b>-19,90%</b>
Artículo 54. Rentas de bienes inmuebles	16.000,00	12.000,00	-4.000,00	-25,00%
Artículo 55: Productos de concesiones y aprovechamientos especiales	4.100,00	4.100,00	0,00	0,00%
<b>CAPÍTULO 7. TRANSFERENCIAS DE CAPITAL</b>	<b>33.000,00</b>	<b>320.000,00</b>	<b>-13.000,00</b>	<b>869,70%</b>
Artículo 75. De Comunidades Autónomas	0,00	300.000,00	0,00	
Artículo 79. Del exterior	33.000,00	20.000,00	-13.000,00	-39,39%
<b>TOTAL</b>	<b>15.180.543,82</b>	<b>16.139.178,57</b>	<b>958.634,75</b>	<b>6,31%</b>

**UNIVERSIDAD INTERNACIONAL DE ANDALUCÍA**  
**ESTADO DE INGRESOS**  
**EJERCICIO 2019**

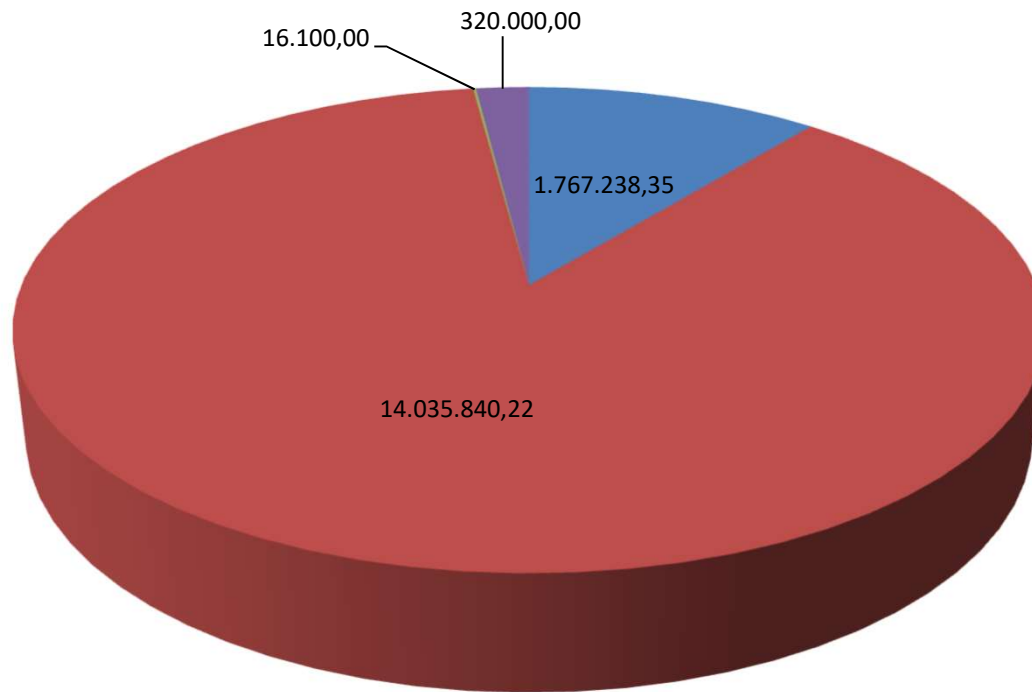

■ CAPÍTULO 3. TASAS, PRECIOS PÚBLICOS Y OTROS INGRESOS	■ CAPÍTULO 4. TRANSFERENCIAS CORRIENTES
■ CAPÍTULO 5. INGRESOS PATRIMONIALES	■ CAPÍTULO 7. TRANSFERENCIAS DE CAPITAL

## 1. OPERACIONES CORRIENTES

El Presupuesto de Ingresos de la Universidad Internacional de Andalucía para el ejercicio 2019, clasifica en sus capítulos 3 al 5 los ingresos por operaciones corrientes. El montante de los ingresos por operaciones corrientes para el ejercicio 2019 es de 15.819.178,57 euros, lo que supone el 98,02% del total de los ingresos inicialmente presupuestados.

### CAPÍTULO 3. TASAS, PRECIOS PÚBLICOS Y OTROS INGRESOS.

Este capítulo recoge el importe de tasas, precios públicos y otros ingresos recibidos por la Universidad como contraprestación de sus servicios y actividades, y refleja unas previsiones de 1.767.238,35 euros, el 10,95% del total.

Dentro de este capítulo debemos distinguir tres grandes partidas:

- Ingresos por servicios académicos por enseñanzas regladas, donde las previsiones iniciales ascienden a 230.367,20 euros, que representan el 13,04% del total del capítulo.
- Ingresos por estudios de posgrado propios, en las que las previsiones iniciales recogidas en el presupuesto para 2019 ascienden a 869.919,15 euros, lo que supone el 49,22% del capítulo.
- Ingresos por estudios de extensión universitaria, cuyas previsiones iniciales alcanzan a 440.112,00 euros, que equivalen al 24,90% del capítulo 3 del estado de ingresos.

#### Artículo 30. Tasas.

**52.253,60 euros.**

Tributos exigidos por la Universidad que se satisfagan por la prestación de servicios y actividades realizadas por la misma, que tengan la consideración legal de tasas, y se determinen mediante Decreto del Consejo de Gobierno, conforme a la disposición adicional única de la Ley 4/1988, de 5 de julio, de Tasas y Precios Públicos de la Comunidad Autónoma de Andalucía.

---

#### Concepto 303. Tasas académicas

**52.253,60 €**

---

Ingresos de las tasas académicas exigidas por la Universidad como contraprestación de sus servicios y actividades.

#### Artículo 31. Precios públicos.

**178.113,60 euros.**

Contraprestaciones pecuniarias que a título de precio público se satisfagan por la prestación de servicios académicos, y se determinen mediante Decreto de Consejo de Gobierno de la Comunidad Autónoma, dentro de los límites que establece la Conferencia General de Política Universitaria, que estarán directamente relacionados con los costes de prestación del servicio en los siguientes términos:

- En los estudios de másteres que habiliten para el ejercicio de actividades profesionales reguladas en España, los precios públicos cubrirán entre el 15% y el 25% de los costes en primera matrícula, entre el 30% y 40% de los costes

en segunda matrícula, entre el 65% y el 75% de los costes en tercera matrícula, y entre el 90% y el 100% de los costes a partir de la cuarta matrícula.

- En los estudios de másteres no comprendidos en el apartado anterior, los precios públicos cubrirán entre el 15% y el 50% de los costes en primera matrícula, entre el 30% y el 65% de los costes en segunda matrícula y entre el 65% y el 100% de los costes a partir de la tercera matrícula.

---



---

**Concepto 312. Servicios académicos por enseñanzas regladas** 178.113,60 €

---



---

Ingresos generados por servicios académicos conducentes a la obtención de títulos oficiales en centros propios.

**Artículo 32. Otros ingresos procedentes de la prestación de servicios.** 1.533.871,15 euros.

Ingresos obtenidos como contraprestación de los servicios prestados que no tienen la consideración de precios públicos ni de tasas.

---



---

**Concepto 320. Derechos de matrícula en cursos y seminarios de enseñanzas propias** 1.310.031,15 €

---



---

Ingresos obtenidos como contraprestación de los servicios de carácter académico prestados por la Universidad al alumnado matriculado en su oferta de estudios de extensión universitaria y cursos de posgrado. Su desglose por subconcepto es el siguiente:

---



---

**Subconcepto 320.00. Estudios de extensión universitaria** 440.112,00 €

---



---

Ingresos generados por Cursos de Extensión Universitaria (toda la formación distinta a las enseñanzas oficiales y a los másteres propios y expertos universitarios).

---



---

**Subconcepto 320.03. Cursos de postgrado** 869.919,15 €

---



---

Este subconcepto recoge los derechos generados por los Másteres Propios y Expertos Universitarios.

---



---

**Concepto 322. Derechos de examen y selección de personal** 3.500,00 €

---



---

Ingresos derivados de los derechos de examen correspondientes a oposiciones y pruebas de selección de personal para la Universidad.

Concepto 325. Derechos de alojamiento, restauración, residencia y otros	220.340,00 €
---	--------------

Ingresos generados por los servicios de residencia de la Sede Santa María de La Rábida y de la Sede Antonio Machado de Baeza, y otros como consecuencia de su actividad.

**Artículo 33. Venta de bienes. 3.000,00 euros.**

Ingresos derivados de transacciones, con salida o entrega de bienes relacionados con la actividad de la Universidad, mediante precios.

Concepto 330. Venta de publicaciones propias	3.000,00 €
--	------------

Ingresos derivados de la venta de libros, revistas, etc. publicados por la Universidad

#### **CAPÍTULO 4. TRANSFERENCIAS CORRIENTES.**

Se prevén en este capítulo los recursos que recibe la Universidad Internacional de Andalucía procedentes del Estado, comunidades autónomas, organismos autónomos y entes de carácter público o privado sin contrapartida directa por esta Universidad, y que se destinan a financiar, básicamente, sus operaciones corrientes.

El importe presupuestado para el ejercicio 2019 es de 14.035.840,22 euros, que representa un 88,73% en relación al total de ingresos corrientes y un 86,97% del total de ingresos.

**Artículo 41: De organismos autónomos administrativos. 64.150,00 euros.**

Transferencias corrientes que la Universidad recibe de organismos autónomos de carácter administrativo.

Concepto 410. De organismos autónomos estatales	14.150,00 €
---	-------------

Estas previsiones corresponden en su integridad al Servicio Español para la Internacionalización de la Educación para financiar la movilidad de estudiantes y de personal dentro del programa Erasmus.

Concepto 411. De organismos autónomos de la Junta de Andalucía	50.000,00 €
--	-------------

En este concepto quedan recogidos los ingresos previstos para las Cátedras Extenda y Emprende y de la Autoridad Portuaria de Huelva para financiar actividades académicas.

**Artículo 44: De empresas públicas y otros entes públicos. 3.000,00 euros.**

Concepto 441. De universidades públicas	3.000,00 €
---	------------

**Artículo 45: De comunidades autónomas. 13.904.190,22 euros.**

Transferencias corrientes a recibir de comunidades autónomas, incluidas las relativas a ingresos correspondientes a Fondos de la Unión Europea, recibidos del Presupuesto de la Comunidad Autónoma de Andalucía.

---

**Concepto 450. De la Consejería con competencia en Universidades 13.898.140,22 €**

---

Este concepto presupuestario constituye la principal fuente de financiación de la Universidad Internacional de Andalucía. Se incluyen las dotaciones previstas por la Junta de Andalucía para atender la financiación básica (12.042.616,00 euros), así como los recursos destinados a actuaciones específicas relacionadas con el Sistema Universitario Andaluz, que se explican con mayor profundidad en el “desglose explicativo de gastos”.

---

**Concepto 451. De otras Consejerías de la Junta de Andalucía 6.050,00 €**

---

En este concepto se recoge el importe destinado a las Jornadas de Voluntariado.

**Artículo 46: De corporaciones locales. 30.000,00 euros.**

Transferencias corrientes que la Universidad recibe de las corporaciones locales, sus organismos, entes o empresas dependientes.

---

**Concepto 460. De diputaciones y cabildos insulares 30.000,00 €**

---

Ingresos procedentes de la Diputación de Huelva y Diputación de Jaén para financiar actividades académicas.

**Artículo 47. De empresas privadas. 5.500,00 euros.**

Ingresos incorporados al presupuesto de la Universidad provenientes de empresas privadas.

---

**Concepto 479. De otras empresas privadas 5.500,00 €**

---

Ingresos que se prevén obtener por la colaboración de empresas privadas en la financiación de la actividad académica de la Universidad.

**Artículo 48. De familias e instituciones sin fines de lucro. 29.000,00 euros.**

Recursos incorporados al presupuesto de la Universidad provenientes de transferencias corrientes formalizadas por instituciones sin fines de lucro y por familias.

---

**Concepto 481. De instituciones sin fines de lucro 29.000,00 €**

---

Ingresos derivados de convenios de colaboración formalizados con distintas instituciones sin fines de lucro para financiar actividades académicas.



## CAPÍTULO 5. INGRESOS PATRIMONIALES.

En este capítulo se incluyen los ingresos que recibe la Universidad Internacional de Andalucía procedentes de rentas de su propiedad o patrimonio, así como los derivados de las actividades realizadas en régimen de derecho privado.

El importe inicialmente previsto asciende a 16.100,00 euros, que representa el 0,10% del total de los ingresos para el año 2019.

### **Artículo 54: Renta de bienes inmuebles. 12.000,00 euros.**

Ingresos derivados de la propiedad, así como de la cesión del uso o disfrute de los bienes inmuebles.

<b>Concepto 541. Alquiler y producto de inmuebles</b>	<b>12.000,00 €</b>
---	--------------------

Recoge los ingresos por rentas derivadas del uso de los bienes inmuebles de esta Universidad por entidades o personas ajenas a la institución universitaria, (principalmente los generados por alquiler de aulas y del resto de instalaciones).

### **Artículo 55: Productos de concesiones y aprovechamientos especiales. 4.100,00 euros**

Ingresos obtenidos de derechos de investigación o explotación otorgados por la Universidad y, en general, los derivados de todo tipo de concesiones y aprovechamientos especiales que puedan percibir los agentes.

<b>Concepto 551. De concesiones administrativas</b>	<b>4.100,00 €</b>
---	-------------------

Ingresos derivados de la concesión de la cafetería de la Sede Antonio Machado.

## 2. OPERACIONES DE CAPITAL

El Presupuesto de Ingresos de la Universidad Internacional de Andalucía para el ejercicio 2019, clasifica en sus capítulos 6 al 9 los ingresos por operaciones de capital. El montante de los ingresos por operaciones de capital para el ejercicio 2019 es de 320.000,00 euros, lo que supone el 1,98% del total de los ingresos inicialmente presupuestados.

### CAPÍTULO 7. TRANSFERENCIAS DE CAPITAL.

En este capítulo la Universidad Internacional de Andalucía registra los recursos, condicionados o no, recibidos sin contrapartida directa, y que se destinan a financiar operaciones de capital.

#### **Artículo 75: De Comunidades Autónomas 300.000,00 euros**

Transferencias de capital a recibir de Comunidades Autónomas, incluidas las relativas a ingresos correspondientes a Fondos de la Unión Europea, recibidos del Presupuesto de la Comunidad Autónoma de Andalucía.

---

<b>Concepto 750. De la Consejería con competencias en Universidades</b>	<b>300.000,00 €</b>
---	---------------------

En esta partida se contempla el ingreso previsto para el Plan Plurianual de Inversiones.

#### **Artículo 79: Del exterior. 20.000,00 euros**

Recursos que recibe la Universidad sin contrapartida directa, de entes supranacionales y de agentes situados fuera del territorio nacional, o con estatuto de extraterritorialidad. Se imputarán los ingresos correspondientes a Fondos de la Unión Europea, recibidos a través de la Administración de Estado.

---

<b>Concepto 795. Otras transferencias de la Unión Europea</b>	<b>20.000,00 €</b>
---	--------------------

En este concepto se contempla el importe que se espera recibir del Programa Europeo de Empleo e Innovación para la financiación del Proyecto RESISOR: Sistema de evaluación de la historia social digital.

## **4. DETALLE EXPLICATIVO DEL ESTADO DE GASTOS**

**UNIVERSIDAD INTERNACIONAL DE ANDALUCÍA**  
**CLASIFICACIÓN ECONÓMICA**  
**COMPARACIÓN ESTADOS DE GASTOS 2018-2019**

DESCRIPCION DEL GASTO	2018	2019	DIFERENCIA	%
<b>CAPÍTULO 1. GASTOS DE PERSONAL</b>	<b>6.419.183,83</b>	<b>6.803.632,69</b>	<b>384.448,86</b>	<b>5,99%</b>
Artículo 11. Personal eventual	189.380,88	182.799,13	-6.581,75	-3,48%
Artículo 12. Funcionarios	3.216.013,23	3.434.772,58	218.759,35	6,80%
Artículo 13. Laborales	888.102,87	830.181,68	-57.921,19	-6,52%
Artículo 15. Incentivos al rendimiento.	811.233,72	942.890,03	131.656,31	16,23%
Artículo 16. Cuotas, prestaciones y gastos sociales a cargo del empleador.	1.314.453,13	1.412.989,27	98.536,14	7,50%
<b>CAPÍTULO 2. GASTOS CORRIENTES EN BIENES Y SERVICIOS</b>	<b>6.854.693,26</b>	<b>6.757.749,88</b>	<b>-96.943,38</b>	<b>-1,41%</b>
Artículo 20. Arrendamientos y canones	221.909,01	297.145,50	75.236,49	33,90%
Artículo 21. Reparaciones, mantenimiento y conservación	392.550,68	551.563,46	159.012,78	40,51%
Artículo 22. Material, suministros y otros	6.008.233,57	5.682.088,92	-326.144,65	-5,43%
Artículo 23. Indemnizaciones por razón del servicio	232.000,00	226.952,00	-5.048,00	-2,18%
<b>CAPÍTULO 3. GASTOS FINANCIEROS</b>	<b>3.900,00</b>	<b>9.200,00</b>	<b>5.300,00</b>	<b>135,90%</b>
Artículo 34. De depósitos, fianzas y otros	3.900,00	9.200,00	5.300,00	135,90%
<b>CAPÍTULO 4. TRANSFERENCIAS CORRIENTES</b>	<b>1.488.500,44</b>	<b>1.832.845,00</b>	<b>344.344,56</b>	<b>23,13%</b>
Artículo 44. A empresas públicas y otros entes públicos	177.802,86	150.000,00	-27.802,86	-15,64%
Artículo 46. A Corporaciones locales	2.500,00	0,00	-2.500,00	-100,00%
Artículo 48. A familias e instituciones sin fines de lucro	1.304.702,58	1.681.350,00	376.647,42	28,87%
Artículo 49. Al Exterior	3.495,00	1.495,00	-2.000,00	-57,22%
<b>CAPÍTULO 6. INVERSIONES REALES</b>	<b>414.266,29</b>	<b>735.751,00</b>	<b>321.484,71</b>	<b>77,60%</b>
Artículo 60. Inversión nueva	370.300,00	405.751,00	35.451,00	9,57%
Artículo 62. Inversión nueva integrada en los Planes Plurianuales de Inversión	0,00	300.000,00	300.000,00	
Artículo 64. Gastos en inversiones de carácter inmaterial	43.966,29	30.000,00	-13.966,29	-31,77%
<b>TOTAL</b>	<b>15.180.543,82</b>	<b>16.139.178,57</b>	<b>958.634,75</b>	<b>6,31%</b>

UNIVERSIDAD INTERANCIONAL DE ANDALUCÍA  
ESTADO DE GASTOS  
CLASIFICACIÓN ECONÓMICA  
EJERCICIO 2019

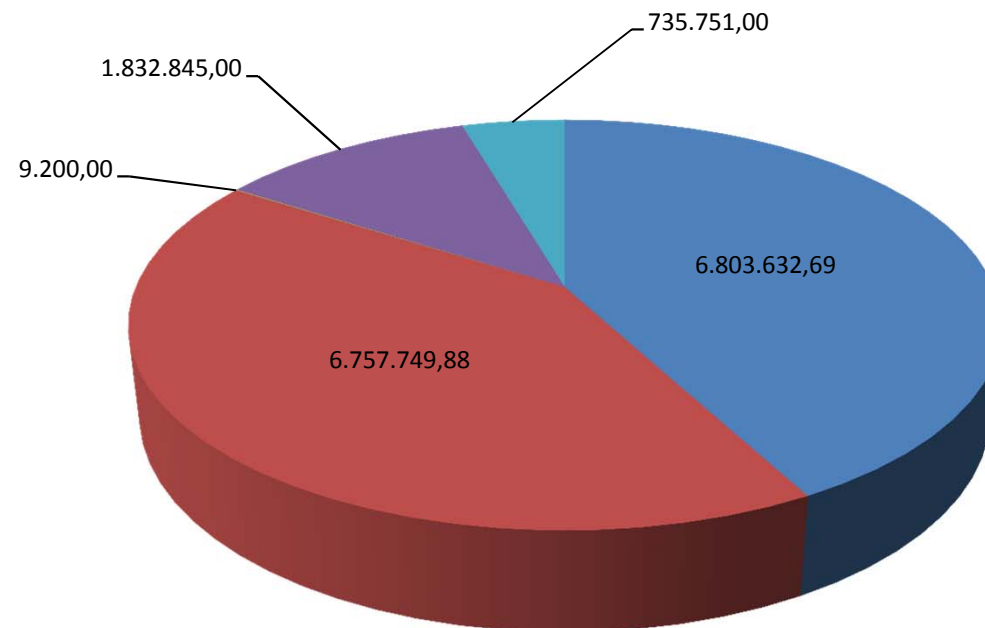

■ CAPÍTULO 1. GASTOS DE PERSONAL

■ CAPÍTULO 3. GASTOS FINANCIEROS

■ CAPÍTULO 6. INVERSIONES REALES

■ CAPÍTULO 2. GASTOS CORRIENTES EN BIENES Y SERVICIOS

■ CAPÍTULO 4. TRANSFERENCIAS CORRIENTES

**UNIVERSIDAD INTERNACIONAL DE ANDALUCÍA**  
**CLASIFICACIÓN FUNCIONAL**  
**COMPARACIÓN ESTADO DE GASTOS 2018-2019**

<b>PROGRAMA</b>	<b>2018</b>	<b>2019</b>	<b>DIFERENCIA</b>	<b>%</b>
PROGRAMA 1000. DIRECCIÓN Y GESTIÓN	10.139.821,42	11.119.043,92	979.222,50	9,66%
PROGRAMA 2000. DOCENCIA	2.730.795,36	2.166.779,65	-564.015,71	-20,65%
PROGRAMA 3000. RELACIONES EXTERNAS E INTERNACIONALIZACIÓN	1.310.600,00	1.792.300,00	481.700,00	36,75%
PROGRAMA 4000. SERVICIOS A LA COMUNIDAD UNIVERSITARIA Y RESPONSABILIDAD SOCIAL	955.360,75	951.055,00	-4.305,75	-0,45%
PROGRAMA 5000. INVESTIGACIÓN	43.966,29	110.000,00	66.033,71	150,19%
<b>TOTAL</b>	<b>15.180.543,82</b>	<b>16.139.178,57</b>	<b>958.634,75</b>	<b>6,31%</b>

UNIVERSIDAD INTERNACIONAL DE ANDALUCÍA  
ESTADO DE GASTOS  
CLASIFICACIÓN FUNCIONAL  
EJERCICIO 2019

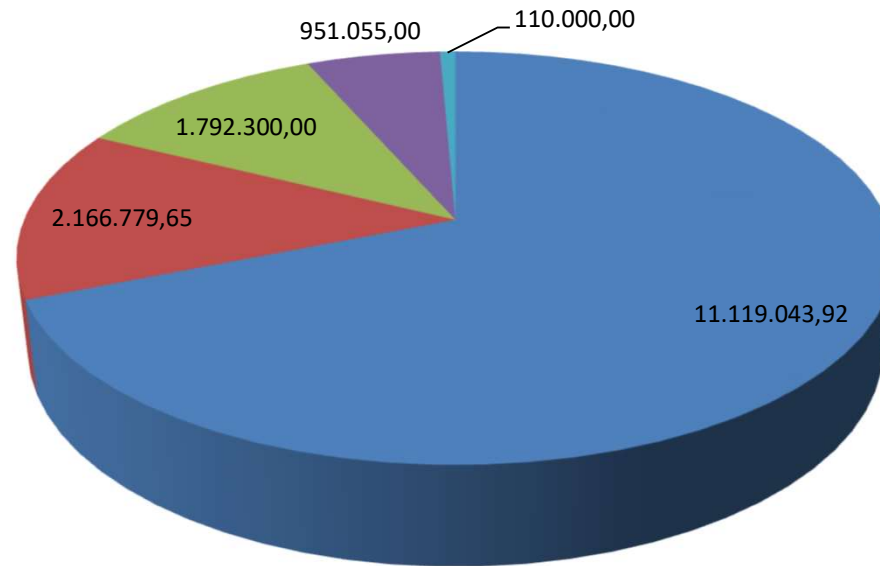

- PROGRAMA 1000. DIRECCIÓN Y GESTIÓN
- PROGRAMA 2000. DOCENCIA
- PROGRAMA 3000. RELACIONES EXTERNAS E INTERNACIONALIZACIÓN
- PROGRAMA 4000. SERVICIOS A LA COMUNIDAD UNIVERSITARIA Y RESPONSABILIDAD SOCIAL
- PROGRAMA 5000. INVESTIGACIÓN

**UNIVERSIDAD INTERNACIONAL DE ANDALUCIA**  
ESTADO DE GASTOS  
CLASIFICACIÓN ORGÁNICA  
EJERCICIO 2019

CENTROS DE GASTO	DESCRIPCIÓN	CAPITULO 1 GASTOS DE PERSONAL	CAPÍTULO 2 GASTOS CORRIENTES				CAPÍTULO 3 GASTOS FINANCIEROS	CAPITULO 4 TRANSFERENCIAS CORRIENTES		CAPÍTULO 6 INVERSIONES REALES	PRESUPUESTO INICIAL 2019
			Arrendamientos, Mantenimiento, Material y Suministros	Reuniones, conferencias y cursos	Servicios externos	Otros gastos corrientes		Becas y Convenios	Organismos públicos y al exterior		
OFICINA DEL PATRONATO	GASTOS FUNCIONAMIENTO					10.000,00 €					10.000,00 €
	<b>TOTAL</b>			- €		<b>10.000,00 €</b>					<b>10.000,00 €</b>
SERVICIOS GENERALES	GASTOS FUNCIONAMIENTO	6.521.404,95 €	675.129,09 €	590.000,00 €	135.840,27 €	347.295,00 €	9.000,00 €				8.278.669,31 €
	DESPLAZAMIENTOS Y DIETAS EQUIPO DE GOBIERNO					109.000,00 €					109.000,00 €
	TRANSF. A FAMILIAS Y A OTRAS INSTITUCIONES							35.000,00 €	151.000,00 €		186.000,00 €
	ACCIONES TRANSVERSALES CONCERTADAS CON EL SISTEMA UNIVERSITARIO ANDALUZ					492.300,00 €		1.300.000,00 €			1.792.300,00 €
	INVERSIONES									705.751,00 €	705.751,00 €
	<b>TOTAL</b>	<b>6.521.404,95 €</b>	<b>675.129,09 €</b>	<b>590.000,00 €</b>	<b>135.840,27 €</b>	<b>948.595,00 €</b>	<b>9.000,00 €</b>	<b>1.335.000,00 €</b>	<b>151.000,00 €</b>	<b>705.751,00 €</b>	<b>11.071.720,31 €</b>
GABINETE DEL RECTOR	GASTOS FUNCIONAMIENTO	282.227,74 €		21.000,00 €		291.900,00 €					595.127,74 €
	<b>TOTAL</b>	<b>282.227,74 €</b>		<b>21.000,00 €</b>		<b>291.900,00 €</b>					<b>595.127,74 €</b>
VICERRECTORADO DE FORMACIÓN REGLADA Y TÍTULOS PROPIOS	GASTOS FUNCIONAMIENTO					5.000,00 €					5.000,00 €
	ENSEÑANZAS OFICIALES			587.855,00 €							587.855,00 €
	TÍTULOS PROPIOS			760.924,65 €							760.924,65 €
	<b>TOTAL</b>			<b>1.348.779,65 €</b>		<b>5.000,00 €</b>					<b>1.353.779,65 €</b>
VICERRECTORADO DE FORMACIÓN NO REGLADA, CALIDAD E INVESTIGACIÓN	GASTOS FUNCIONAMIENTO				48.500,00 €	9.000,00 €					57.500,00 €
	FORMACIÓN NO REGLADA			453.500,00 €	2.500,00 €	2.000,00 €					458.000,00 €
	SERVICIOS COMUNIDAD UNIVERSITARIA			60.000,00 €	8.000,00 €	15.000,00 €					83.000,00 €
	INVESTIGACIÓN				80.000,00 €					30.000,00 €	110.000,00 €
	<b>TOTAL</b>			<b>513.500,00 €</b>	<b>139.000,00 €</b>	<b>26.000,00 €</b>				<b>30.000,00 €</b>	<b>708.500,00 €</b>
VICERRECTORADO DE EXTENSIÓN UNIVERSITARIA Y CURSOS DE VERANO	GASTOS FUNCIONAMIENTO					5.000,00 €					5.000,00 €
	CURSOS DE VERANO			360.000,00 €							360.000,00 €
	ACTIVIDADES CULTURALES					182.244,00 €					182.244,00 €
	SERVICIOS COMUNIDAD UNIVERSITARIA		12.500,00 €	161.316,00 €	83.150,00 €	57.000,00 €		25.295,00 €			339.261,00 €
	BECAS PROPIAS							321.550,00 €			321.550,00 €
	<b>TOTAL</b>		<b>12.500,00 €</b>	<b>521.316,00 €</b>	<b>83.150,00 €</b>	<b>244.244,00 €</b>		<b>346.845,00 €</b>			<b>1.208.055,00 €</b>
SECRETARÍA GENERAL	GASTOS FUNCIONAMIENTO					5.000,00 €					5.000,00 €
	<b>TOTAL</b>					<b>5.000,00 €</b>					<b>5.000,00 €</b>
SEDE SANTA MARÍA DE LA RÁBIDA	GASTOS FUNCIONAMIENTO		187.477,20 €		358.654,00 €	23.400,00 €	200,00 €				569.731,20 €
	<b>TOTAL</b>		<b>187.477,20 €</b>		<b>358.654,00 €</b>	<b>23.400,00 €</b>	<b>200,00 €</b>				<b>569.731,20 €</b>
SEDE ANTONIO MACHADO DE BAEZA	GASTOS FUNCIONAMIENTO		185.650,00 €		155.000,00 €	20.900,00 €					361.550,00 €
	<b>TOTAL</b>		<b>185.650,00 €</b>		<b>155.000,00 €</b>	<b>20.900,00 €</b>					<b>361.550,00 €</b>
SEDE TECNOLÓGICA DE MÁLAGA	GASTOS FUNCIONAMIENTO		170.924,67 €		63.029,00 €	21.761,00 €					255.714,67 €
	<b>TOTAL</b>		<b>170.924,67 €</b>		<b>63.029,00 €</b>	<b>21.761,00 €</b>					<b>255.714,67 €</b>
	<b>SUBTOTALES</b>		<b>1.231.680,96 €</b>	<b>2.994.595,65 €</b>	<b>934.673,27 €</b>	<b>1.596.800,00 €</b>		<b>1.681.845,00 €</b>	<b>151.000,00 €</b>		
<b>TOTALES 2019</b>		<b>6.803.632,69 €</b>	<b>6.757.749,88 €</b>			<b>9.200,00 €</b>	<b>1.832.845,00 €</b>	<b>735.751,00 €</b>	<b>16.139.178,57 €</b>		
<b>TOTALES 2018</b>		<b>6.419.183,83 €</b>	<b>6.854.693,26 €</b>			<b>3.900,00 €</b>	<b>1.488.500,44 €</b>	<b>414.266,29 €</b>	<b>15.180.543,82 €</b>		
<b>VARIACIÓN 2019-2018</b>		<b>5,99%</b>	<b>-1,41%</b>			<b>135,90%</b>	<b>23,13%</b>	<b>77,60%</b>	<b>6,31%</b>		



## 1. OPERACIONES CORRIENTES

El estado de gastos clasifica en sus capítulos 1 al 4 los gastos por operaciones corrientes, que alcanzan para el año 2019 la cuantía de 15.403.427,57 euros, lo que supone el 95,44% del total de los gastos inicialmente presupuestados. Los recursos aplicados a operaciones corrientes se distribuyen entre los gastos de funcionamiento de los servicios, los gastos financieros y las transferencias corrientes.

### CAPÍTULO 1. GASTOS DE PERSONAL.

La cuantía inicialmente prevista asciende a 6.803.632,69 euros que representan un 42,16% del total y un 44,17% de operaciones corrientes.

Se aplican a este capítulo los gastos siguientes:

- Todo tipo de retribuciones e indemnizaciones a satisfacer por la Universidad a todo su personal por razón del trabajo realizado por éste. No se incluyen en este apartado las indemnizaciones por razón del servicio.
- Cotizaciones obligatorias a la Seguridad Social y a las entidades gestoras del sistema de previsión social de su personal.
- Gastos de naturaleza social realizados por la Universidad con destino a su personal.

#### ARTÍCULO 11. Personal eventual. 182.799,13 euros

Retribuciones básicas y otras remuneraciones, excepto las correspondientes a incentivos al rendimiento del personal eventual. Se incluirán las retribuciones que corresponden al personal que, con dicho carácter, se incluya en la relación de puestos de trabajo.

Concepto 110. Retribuciones básicas y otras remuneraciones	182.799,13 €
--	--------------

Con cargo a este concepto se pagará la totalidad de las retribuciones que correspondan a este personal según la normativa vigente, excepto los trienios, y las correspondientes a incentivos al rendimiento.

#### Artículo 12. Funcionarios. 3.434.772,58 euros.

Se imputarán a este artículo los siguientes conceptos retributivos del personal funcionario, tanto del Personal Docente e Investigador como del Personal de Administración y Servicios:

- Retribuciones básicas
- Retribuciones complementarias
- Retribuciones en especie. En ningún caso se atenderá al pago de incentivos al rendimiento con cargo a este artículo.

<b>Concepto 120. Retribuciones básicas</b>	<b>1.423.903,70 €</b>
--	-----------------------

Este concepto presupuestario comprende sueldo, trienios y pagas extraordinarias correspondientes al personal funcionario.

<b>Concepto 121. Retribuciones complementarias</b>	<b>2.010.868,88 €</b>
--	-----------------------

Créditos destinados a satisfacer el complemento de destino, complemento específico y otras retribuciones que tengan el carácter de complementarias.

**Artículo 13. Laborales. 830.181,68 euros.**

Retribuciones básicas, complementarias o en especie, así como las indemnizaciones a satisfacer al personal laboral de la Universidad en virtud de los convenios colectivos o normas laborales que les sean de aplicación.

<b>Concepto 130. Retribuciones básicas personal laboral fijo</b>	<b>471.971,44 €</b>
--	---------------------

Retribuciones básicas que deban satisfacerse al personal laboral fijo.

<b>Concepto 131. Otras remuneraciones personal laboral fijo</b>	<b>185.904,32 €</b>
---	---------------------

Retribuciones que deban satisfacerse al personal laboral fijo, según la normativa que les sea de aplicación, no incluidas en el concepto anterior.

<b>Concepto 134. Laboral eventual</b>	<b>172.305,92 €</b>
---------------------------------------	---------------------

Remuneraciones que correspondan al personal laboral eventual, de acuerdo con la normativa que le sea de aplicación.

**Artículo 15. Incentivos al rendimiento. 942.890,03 euros**

Retribuciones destinadas a remunerar el especial rendimiento, la actividad extraordinaria y el interés o iniciativa en el desempeño de la función, y cuya cuantía individual no esté previamente determinada.

<b>Concepto 150. Productividad</b>	<b>942.890,03 €</b>
------------------------------------	---------------------

Gastos destinados a retribuir el excepcional rendimiento, la actividad y dedicación extraordinaria, el interés o iniciativa con que se desempeñen los puestos de trabajo, y su contribución a la consecución de los resultados y objetivos asignados al correspondiente programa.

**Artículo 16. Cuotas, prestaciones y gastos sociales a cargo del empleador. 1.412.989,27 euros.**

Comprende las cuotas de los seguros sociales, prestaciones y otros gastos sociales a cargo del empleador.

---



---

<b>Concepto 160. Cuotas sociales</b>	<b>1.323.629,62 €</b>
--------------------------------------	-----------------------

---



---

Aportaciones de la Universidad a los regímenes de la Seguridad Social y de previsión social del personal a su servicio.

---



---

<b>Concepto 162. Prestaciones y gastos sociales del personal</b>	<b>89.359,65 €</b>
--	--------------------

---



---

Comprende las dotaciones presupuestarias destinadas a satisfacer servicios asistenciales complementarios de los del régimen general de la Seguridad Social, así como los gastos correspondientes al seguimiento de estudios universitarios del trabajador y familiares y otros gastos que explícitamente se establecen en el Reglamento de Acción Social.

## **CAPÍTULO 2. GASTOS CORRIENTES EN BIENES Y SERVICIOS.**

Se imputan a este capítulo los gastos corrientes en bienes y servicios necesarios para el desarrollo propio de la institución que no impliquen aumento de su capital o patrimonio. Concretamente se imputan los gastos por la adquisición de bienes fungibles cuya duración sea inferior al ejercicio presupuestario y que no sean susceptibles de incluir en inventario. Además, se incluyen los gastos reiterativos de carácter inmaterial y que no sean susceptibles de amortización ni estén directamente relacionados con la realización de las inversiones. La cantidad inicialmente prevista es de 6.757.749,88 euros que representa un decremento del 1,41% con respecto al ejercicio anterior, debido, su mayor parte, a la menor actividad académica no oficial programada. En esta Universidad se imputan al subconcepto 226.06 gran parte de los gastos generados por la realización de la actividad docente por lo que el capítulo 2 llega a suponer para el presente ejercicio el 41,87% del total del presupuesto de gastos.

<b>Artículo 20. Arrendamientos y cánones.</b>	<b>297.145,50 euros.</b>
---	--------------------------

---



---

<b>Concepto 202. Arrendamientos de edificios y otras construcciones</b>	<b>215.975,00 €</b>
---	---------------------

---



---

Gastos de alquiler de edificios en general, incluidos los gastos de comunidad, cualquiera que sea su destino. Estos créditos atenderán igualmente servicios conexos (climatización, agua, alumbrado, seguros, limpieza, etc.) siempre que su importe se contenga en el recibo de alquiler presentado por el propietario del inmueble.

---



---

<b>Concepto 204. Arrendamiento de elementos de transporte</b>	<b>12.200,00 €</b>
---	--------------------

---



---

Arrendamiento de vehículos de todas las clases utilizables para el transporte terrestre, marítimo o aéreo, de personas, animales o mercancías, que se utilicen en el exterior de la Universidad.

---



---

<b>Concepto 206. Arrendamiento de sistemas para proceso de información</b>	<b>66.170,50 €</b>
--	--------------------

---



---

Alquiler de equipos informáticos, ofimáticos, de transmisiones de datos y otros especiales, sistemas operativos, aplicaciones de gestión de base de datos y cualquier otra clase de equipos informáticos, y de software.

---



---

<b>Concepto 209. Cánones</b>	<b>2.800,00 €</b>
------------------------------	-------------------

---

Cantidades satisfechas periódicamente por la cesión de un bien, el uso de la propiedad industrial, y la utilización de otros bienes de naturaleza material o inmaterial.

**Artículo 21. Reparaciones, mantenimiento y conservación. 551.563,46 euros.**

Se imputan a este artículo los gastos derivados de la reparación, mantenimiento y conservación de edificios, locales, maquinaria, elementos de transporte y otro inmovilizado material, salvo aquellas que impliquen un incremento de la productividad, capacidad, rendimiento o vida útil del bien sobre el que se practican, en cuyo caso se aplicarán al capítulo sexto del estado de gastos.

---



---

<b>Concepto 211. Terrenos y bienes naturales</b>	<b>2.000,00 €</b>
--	-------------------

---

Reparación, conservación, y mantenimiento de solares urbanos, fincas rústicas, y otros elementos no urbanos.

---



---

<b>Concepto 212. Edificios y otras construcciones</b>	<b>92.073,67 €</b>
---	--------------------

---

Gastos de reparación, mantenimiento, y conservación de edificios en general, cualquiera que sea su destino.

---



---

<b>Concepto 213. Maquinaria, instalaciones y utillaje</b>	<b>73.941,20 €</b>
---	--------------------

---

Se incluirán los gastos ocasionados por la reparación, mantenimiento, revisión y conservación del conjunto de elementos necesarios para hacer que los bienes sean aptos para el uso a que se les destina.

También se incluyen los ocasionados por la reparación, mantenimiento, revisión y conservación de utensilios o herramientas que se puedan utilizar autónomamente o conjuntamente con la maquinaria.

---



---

<b>Concepto 214. Elementos de transporte</b>	<b>4.668,00 €</b>
--	-------------------

---

Gastos ocasionados por la reparación, mantenimiento, revisión y conservación de vehículos de todas las clases utilizables para el transporte de personas, animales o mercancías, que se utilicen en el exterior de la Universidad.

---



---

<b>Concepto 215. Mobiliario y enseres</b>	<b>65.622,00 €</b>
---	--------------------

---

Incluye gastos ocasionados por la reparación de mobiliario, equipos de oficina, y material de oficina, cánones de mantenimiento y lectura de fotocopiadoras y ampliaciones de garantías.

---



---

<b>Concepto 216. Sistemas para procesos de información</b>	<b>313.258,59 €</b>
--	---------------------

---

Gastos ocasionados por la reparación, mantenimiento, revisión y conservación de ordenadores y demás conjuntos electrónicos, así como la actualización o adaptación de programas informáticos.

**Artículo 22. Material, suministros y otros. 5.682.088,92 euros.**

Gastos de esta naturaleza, clasificados según se recoge en los conceptos que se enumeran a continuación.

---



---

<b>Concepto 220. Material de oficina</b>	<b>79.191,00 €</b>
--	--------------------

---

En este concepto se incluyen los gastos previstos para atender repuestos y accesorios de equipos de oficina, fotocopias y el material bibliográfico que no tenga como destino la Biblioteca de la Universidad. Asimismo, se incluyen los gastos derivados de la adquisición de material fungible para el normal funcionamiento de equipos informáticos, ofimáticos, de transmisión y otros tales como disquetes, papel continuo, paquetes estándar de software, etc.

---



---

<b>Concepto 221. Suministros</b>	<b>303.781,00 €</b>
----------------------------------	---------------------

---

Este concepto recoge los gastos derivados de suministros diversos como agua, luz, combustible, etc. Asimismo, están comprendidos los gastos de vestuario de dotación obligatoria conforme a las previsiones del vigente convenio colectivo de personal laboral, los gastos farmacéuticos, y los suministros de repuestos de maquinaria, utillaje y elementos de transporte, el material electrónico y de comunicaciones, los de material fotográfico, audiovisual y, en general material de consumo y reposición de carácter periódico.

---



---

<b>Concepto 222. Comunicaciones</b>	<b>123.850,00 €</b>
-------------------------------------	---------------------

---

Esta partida presupuestaria está destinada a cubrir los gastos por servicios telefónicos, postales, telegráficos, telefax, comunicaciones informáticas, así como cualquier otro tipo de comunicación.

---



---

<b>Concepto 223. Transportes</b>	<b>1.207,00 €</b>
----------------------------------	-------------------

---

Gastos de transporte de todo tipo, ya sean terrestres, marítimos o aéreos, que deban abonarse a cualquier entidad pública o privada por los servicios de transporte prestados, excepto los que por tener naturaleza de gasto social deban imputarse al Capítulo 1.

Se excluyen los transportes complementarios ligados a comisiones de servicios que originen desplazamientos, que se abonarán con cargo al Concepto 231.

---



---

<b>Concepto 224. Primas de seguros</b>	<b>33.500,00 €</b>
--	--------------------

---

Se incluyen los gastos ocasionados por la contratación de seguros de vehículos, edificios, inmovilizado y otros riesgos, a excepción de los seguros de vida o accidente del personal que se incluirán en el capítulo 1.

---

**Concepto 225. Tributos** 3.357,00 €

---

Se incluirán en este concepto los gastos destinados a la cobertura de tasas, contribuciones e impuestos, ya sean estatales, autonómicos o locales de los que no se encuentre exenta la Universidad por la normativa aplicable en cada caso.

---

**Concepto 226. Gastos diversos** 4.035.454,65 €

---

Se incluyen en este concepto todos los gastos de naturaleza corriente que no tienen cabida en otros conceptos del capítulo segundo. De gran importancia en el presupuesto de esta institución puesto que a él se imputan los gastos derivados de la normal actividad de esta Universidad conforme a los fines definidos en su ley de creación y en sus estatutos. Su desglose por subconceptos es el siguiente:

---

**Subconcepto 226.01. Atenciones protocolarios y representativas** 44.291,00 €

---

Son gastos derivados de recepciones, ceremonias, etc., que las autoridades universitarias deban realizar en el desempeño de sus funciones, siempre que dichos gastos redunden en un beneficio o utilidad para la Universidad. Entre ellos se pueden incluir obsequios, comidas y otros en cuyas facturas deberá llevar el visto bueno del responsable y para su tramitación una memoria explicativa del gasto.

---

**Subconcepto 226.02. Información, divulgación y publicidad** 191.000,00 €

---

Entre los gastos de información, divulgación y publicidad se incluirán los gastos de divulgación y cualquier otro conducente a informar de la actividad y los servicios de la institución universitaria. Asimismo, se incluirán los derivados de campañas informativas y los que ocasione la inserción de publicidad en periódicos, revistas y boletines oficiales, incluidos los de diseños cuando por su naturaleza no tengan carácter de inversión.

---

**Subconcepto 226.03. Jurídicos, contenciosos** 2.025,00 €

---

Se incluirán los producidos por litigios, actuaciones o procedimientos en los que es parte la Universidad.

---

**Subconcepto 226.04. Formación y perfeccionamiento del personal** 24.918,00 €

---

Gastos de todo tipo derivados de actividades conducentes a la capacitación profesional del personal, excepto los que deban imputarse al Subconcepto 162.01

---

**Subconcepto 226.06. Reuniones, conferencias y cursos** 3.001.595,65 €

---

Se imputan a este concepto todos los gastos ocasionados por la celebración de cursos, másteres, seminarios, conferencias y asistencia a reuniones, incluidos los gastos de alojamiento, comidas y transporte y los pagos a profesores, al no tener esta universidad profesorado propio, que no procedan imputarse al artículo 23.

Conforme al artículo 31 de la Ley Orgánica 2/2012, de 27 de abril, de Estabilidad Presupuestaria y Sostenibilidad Financiera se establece un Fondo de Contingencia del que dispondrá la Gerencia para atender necesidades de carácter no discrecional y no previstas en el presupuesto inicialmente aprobado, que puedan presentarse a lo largo del ejercicio. Concretamente, en la aplicación presupuestaria 3011 1000 226.06.09 quedan consignados 322.784 euros para este fin (2% del presupuesto total, aprox.).

---

**Subconcepto 226.07. Oposiciones y pruebas selectivas** 3.500,00 €

---

Se imputan todo tipo de gastos derivados de la realización de pruebas selectivas, excepto las dietas y asistencias a Tribunales de personal de la Universidad que se imputarán al artículo 23.

---

**Subconcepto 226.08. Premios, concursos y certámenes** 16.200,00 €

---

Dotación de premios literarios, de investigación y estudio, que no tengan carácter de transferencias. Entre ellos el Premio UNIA Concha Caballero y Premio Atlantic Cooper.

---

**Subconcepto 226.09. Actividades culturales** 198.044,00 €

---

Gastos que se ocasionen por la realización de actividades culturales (extensión universitaria) para la Universidad o la sociedad en general.

---

**Subconcepto 226.12. Suscripciones a recursos electrónicos** 23.500,00 €

---

Incluye el gasto en suscripciones a todos los recursos electrónicos para la Biblioteca de la Universidad.

---

**Subconcepto 226.99. Otros** 530.381,00 €

---

Incluye los gastos que debiendo aplicarse a este concepto, no pueden imputarse a los subconceptos reseñados anteriormente.

La Universidad Internacional de Andalucía, dada su orientación universitaria y de cooperación universitaria hacia los países de Iberoamérica y el Magreb, cree fundamental apoyar el funcionamiento de Redes Universitarias y la realización de eventos que sean coincidentes en objetivos, orientaciones y contenidos con los de la propia UNIA o los de las Universidades Andaluzas.

En el sentido expuesto, inicialmente en el Presupuesto para 2019 y concretamente en la aplicación presupuestaria 3011 1000 226.99, se incluyen partidas determinadas finalistas para las colaboraciones especiales siguientes:

- Apoyo a la participación de las Universidades Públicas de Andalucía en Ferias Universitarias Internacionales (102.300 euros).
- Programa de Actividades con el Sistema Universitario de Andalucía con motivo del 25º aniversario de la UNIA (125.000 euros).
- Puesta en marcha y funcionamiento de la Cátedra UNESCO (50.000 euros)
- Jornadas Universitarias Iberoamericanas UNIA (50.000 euros).
- VI Congreso Córdoba, ciudad de encuentro y diálogo (40.000 euros).

- Jornadas de Música Barroca en Vélez Blanco-Almería (25.000 euros).
- Congreso Internacional de Derecho Indiano (20.000 euros)
- Otras acciones en colaboración con Universidades Andaluzas y/o el Patronato de la UNIA (80.000 euros).

---

Concepto 227. Trabajos realizados por otras empresas y profesionales	1.101.748,27 €
--	----------------

---

Entre los trabajos realizados por otras empresas se incluyen aquellos gastos que corresponden a actividades que, siendo competencia de la Universidad se ejecuten por empresas externas o profesionales independientes. En concreto los relacionados con la limpieza, seguridad, publicaciones y otros trabajos y estudios técnicos.

**Artículo 23. Indemnizaciones por razón del servicio. 226.952,00 euros.**

Las indemnizaciones que para resarcir gastos en que incurre el personal por razón del servicio y que, de acuerdo con la legislación vigente, deban satisfacerse a cargos y asimilados, funcionarios, personal laboral fijo y eventual, otro personal y alumnos.

Se imputan a este artículo las indemnizaciones reglamentarias por asistencia a tribunales, órganos colegiados y, en general, por concurrencia del personal a reuniones, consejos, comisiones, etc.

---

Concepto 230. Dietas	88.263,00 €
----------------------	-------------

---

Obligaciones contraídas por el personal por razón del servicio en concepto de gastos de manutención y alojamiento.

---

Concepto 231. Locomoción	138.689,00 €
--------------------------	--------------

---

Obligaciones contraídas por el personal por razón del servicio en concepto de gastos por desplazamientos y locomoción.



**CAPÍTULO 3. GASTOS FINANCIEROS.**

Incluye los intereses y demás gastos motivados por todo tipo de operaciones financieras contraídas por la universidad, así como la emisión, modificaciones y cancelación de las mismas. Este gasto sólo representa el 0,06% del gasto total del ejercicio (9.200,00 euros).

**Artículo 34. De depósitos, fianzas y otros. 9.200,00 euros.**

<b>Concepto 342. Intereses de demora</b>	<b>6.000,00 €</b>
--	-------------------

Intereses de demora a satisfacer por la Universidad como consecuencia del incumplimiento del pago de las obligaciones en los plazos establecidos.

<b>Concepto 349. Otros gastos financieros</b>	<b>3.200,00 €</b>
---	-------------------

Recoge los gastos por comisiones bancarias por pagos en moneda extranjera, transferencias bancarias, diferencias negativas de cambio, etc.

**CAPÍTULO 4: TRANSFERENCIAS CORRIENTES.**

Créditos destinados a efectuar pagos, condicionados o no, realizados por la Universidad sin contrapartida directa por parte de los agentes receptores, los cuales destinan estos fondos a financiar operaciones corrientes.

Se incluyen también en este capítulo las subvenciones en especie de carácter corriente, referidas a bienes o servicios que adquiera la Universidad, para su entrega a los beneficiarios en concepto de una subvención previamente concedida. Habrá de imputarse al artículo correspondiente, según el destinatario de la misma.

La cantidad inicialmente prevista es de 1.832.845,00 euros, que representa un incremento del 23,13%, y alcanza el 11,36% del total del gasto del presente ejercicio.

**ARTÍCULO 44. A empresas públicas y otros entes públicos. 150.000,00 euros.**

<b>Concepto 441. A universidades públicas</b>	<b>150.000,00 €</b>
---	---------------------

Se contemplan en este concepto, entre otros, las transferencias a las universidades públicas de procedencia de los cargos académicos de la UNIA para compensar el pago de estos complementos.

**ARTÍCULO 48. A familias e instituciones sin fines de lucro. 1.681.350,00 euros.**

Toda clase de auxilios, subvenciones, becas, donaciones, premios literarios, artísticos o científicos no inventariables, etc., que la Universidad otorgue a entidades sin fines de lucro: fundaciones, instituciones, entidades benéficas o deportivas y familias. Las primas de seguro de asistencia sanitaria y otras coberturas de accidentes correspondientes al personal becario tendrá la consideración de subvención en

especie y se imputarán al concepto correspondiente del Capítulo 4 “Transferencias corrientes” según el destinatario de las mismas.

---

<u>Concepto 480. Becas y ayudas propias a estudiantes</u>	<u>321.550,00 €</u>
---	---------------------

---

Recoge créditos destinados a compensar por vía de formalización interna los precios públicos correspondientes a enseñanzas universitarias que el alumno no abona a la Universidad.

---

<u>Concepto 482. Otras becas y ayudas propias de la Universidad</u>	<u>14.150,00 €</u>
---	--------------------

---

Incluye los créditos destinados a las ayudas a la movilidad dentro el Programa Erasmus.

---

<u>Concepto 484. Convenios con otras instituciones</u>	<u>1.345.650,00 €</u>
--	-----------------------

---

Dotación presupuestaria prevista para dar cumplimiento a los acuerdos y convenios suscritos por la Universidad con otras instituciones.

La Universidad Internacional de Andalucía, conforme al artículo 1 de su Ley de Creación, impartirá sus enseñanzas y desarrollará su investigación y transferencia del conocimiento con particular proyección a la cooperación educativa internacional, tanto en el ámbito de la Comunidad Iberoamericana y países del Norte de África, como de la Unión Europea.

En cumplimiento de este mandato, la UNIA cree fundamental apoyar el funcionamiento de Asociaciones Universitarias que sean coincidentes en objetivos, orientaciones y contenidos con los de la propia Universidad Internacional de Andalucía o los de las Universidades Andaluzas.

En el Presupuesto para 2019 se incluyen las siguientes partidas determinadas finalistas:

- Subvención a la Asociación Universitaria Iberoamericana de Posgrado. Se incluye la cantidad de 800.000 euros destinados a financiar el Convenio Específico de Colaboración entre la UNIA y la AUIP que regule la aplicación de esta subvención, convenio que está sujeto a la aprobación del Consejo de Gobierno de la UNIA.

La Asociación Universitaria Iberoamericana de Posgrado es una asociación de universidades españolas e iberoamericanas que cuenta con una amplia tradición y difusión en Iberoamérica y todo el mapa universitario español. Tiene un interés reconocido por las Universidades de Andalucía (el Excmo. Sr. Rector de la Universidad de Cádiz ostenta en la actualidad la Presidencia) y claramente favorecedora del desarrollo del posgrado y de la movilidad de estudiantes y profesores entre las universidades de la citada asociación.

- Subvención al Grupo de Universidades La Rábida. Se incluye la cantidad de 500.000 euros, destinados a financiar el Convenio Específico de Colaboración entre la UNIA y el Grupo de Universidades La Rábida que regule la aplicación de esta subvención, convenio que está sujeto a la aprobación del Consejo de Gobierno de la UNIA.

El Grupo de Universidades La Rábida es una asociación de universidades españolas e iberoamericanas que desde hace más de 20 años trabaja en programas

de colaboración interuniversitaria, con cursos y acciones de movilidad estudiantil fundamentalmente. Según sus estatutos, la Presidencia corresponde al Rector de la Universidad Internacional de Andalucía, la Secretaría General al Secretario General de la UNIA y la Tesorería al Gerente.

**ARTÍCULO 49. Al exterior.**

**1.495,00 euros.**

Pagos sin contrapartida directa a agentes situados fuera del territorio nacional o, con estatuto de extraterritorialidad, o cuando deban efectuarse en divisas. A este artículo se imputarán también las cuotas y contribuciones a Organismos Internacionales.

---

---

Concepto 490. Cuotas y contribuciones a organismos internacionales	1.495,00 €
--	------------

---

---

## 2. OPERACIONES DE CAPITAL

Los gastos por operaciones de capital se recogen en el Capítulo 6. La cantidad inicialmente prevista es de 735.751,00 euros, que representa el 4,56% del total del presupuesto de gastos.

### CAPÍTULO 6. INVERSIONES REALES.

Este capítulo comprende los gastos a realizar directamente por la Universidad destinados a la creación, construcción o adquisición de bienes de capital, así como los destinados a la adquisición de bienes de naturaleza inventariable necesarios para el funcionamiento operativo de los servicios. Igualmente comprende los gastos de naturaleza inmaterial que tengan carácter amortizable.

**Artículo 60: Inversión nueva. 405.751,00 euros.**

Incluye aquellos proyectos y programas de inversión que incrementen la capacidad productiva, rendimiento o vida útil del inmovilizado material con la finalidad de mejorar, a su vez, cuantitativa y cualitativamente el funcionamiento de los servicios de la Universidad.

<b>Concepto 602. Edificios y otras construcciones</b>	<b>80.000,00 €</b>
---	--------------------

Comprende la compra y la construcción de edificios en general, cualquiera que sea su destino.

<b>Concepto 603. Maquinaria, instalaciones y utillaje</b>	<b>500,00 €</b>
---	-----------------

Se incluyen los gastos por adquisición de maquinaria, instalaciones y utensilios o herramientas ligados al funcionamiento de la Universidad.

<b>Concepto 604. Elementos de transporte</b>	<b>26.900,00 €</b>
--	--------------------

Adquisición de vehículos de todas las clases utilizables para el transporte de personas, animales o mercancías.

<b>Concepto 605. Mobiliario y enseres</b>	<b>7.900,00 €</b>
---	-------------------

Incorpora los créditos destinados a la adquisición de mobiliario en general y equipos de oficina.

<b>Concepto 606. Sistemas para procesos de información</b>	<b>275.451,00 €</b>
--	---------------------

Recoge los créditos destinados a la adquisición de equipos de proceso de datos, unidades, así como la adquisición y el desarrollo de utilidades o aportaciones para la explotación de dichos equipos, sistemas operativos, aportaciones en gestión de bases de datos y cualquier otra clase de equipos informáticos y software para los distintos centros de la Universidad.

<b>Concepto 608. Otro inmovilizado material</b>	<b>15.000,00 €</b>
---	--------------------

Comprende cualquier activo no definido anteriormente, principalmente la dotación de fondos para las bibliotecas de la Universidad.

**Artículo 62. Inversión nueva integrada en los Planes Plurianuales de Inversión. 300.000,00 euros.**

<b>Concepto 622. Edificios y otras construcciones</b>	<b>300.000,00 €</b>
---	---------------------

**Artículo 64: Gastos en inversiones de carácter inmaterial. 30.000,00 euros.**

Gastos realizados en un ejercicio, no materializados en activos, susceptibles de producir sus efectos en varios ejercicios futuros, ferias, exposiciones, estudios y trabajos técnicos, investigación, etc., así como aquellas inversiones en activos inmovilizados intangibles, tales como concesiones administrativas, propiedad industrial, propiedad intelectual, etc.

<b>Concepto 640. Gastos de investigación y desarrollo</b>	<b>30.000,00 €</b>
---	--------------------

Dentro de este concepto se consigna crédito para el Proyecto RESISOR: Sistema de evaluación de la historia social digital.

## **5. GASTOS DE PERSONAL**

## **PRINCIPIOS Y CRITERIOS DE ACTUACIÓN EN LA RELACIÓN DE PUESTOS DE TRABAJO DE LA UNIVERSIDAD INTERNACIONAL DE ANDALUCÍA**

El presente Presupuesto incorpora una serie de medidas resultantes de la suscripción de un acuerdo de la Gerencia con los representantes de los empleados públicos de esta Universidad, sujeto a su ratificación por el Consejo de Gobierno y Patronato de la UNIA, que comprende las siguientes actuaciones:

### **1. Modificación de la Relación de puestos de trabajo que se incorpora a este presupuesto**

- 1.1. A fin de promover medidas que favorezcan la carrera profesional de los empleados tanto en relación con la promoción vertical como en la horizontal, en cumplimiento de lo previsto en los arts. 16 y siguientes del Estatuto Básico de los Empleados Públicos se contempla una modificación de la RPT con los siguientes puestos a crear:
  - 19 Negociados, adsc. C1/A2, nivel de CD 20 (se trata de establecer un escalón en la carrera administrativa de los funcionarios pues entre la unidad-nivel 18 y el gestor-nivel 22 la distancia se considera demasiado elevada y quizás un obstáculo que la dificulta, se posibilita la promoción in situ a través de la doble adscripción). En paralelo se declaran a extinguir los puestos de quienes promocionen. Se tratan de puestos de perfil más genérico que garantizan una mayor adaptabilidad a los cambios que permanentemente se producen.
- 1.2. Las unidades no declaradas a extinguir que se queden vacantes por ascenso de sus actuales titulares se convocarán a concurso de provisión.
- 1.3. Puestos que cambian de adscripción: Puestos de gestores serán A2/C1, que facilitará su promoción profesional sin necesidad de cambiar de puesto de trabajo
- 1.4. Servicio de apoyo a Secretaria General, A1, CD 27, LD que coordinará el trabajo administrativo del equipo de Gobierno, en especial apoyo a la Secretaría General, Registro electrónico y gestión de Convenios.
- 1.5. Sección de enseñanza virtual, A2/C1, CD 25/23, C que garantizará la apuesta por la enseñanza on line.
- 1.6. Servicio de Posgrado, A1, CD 27, LD que, bajo la dependencia del Director del área académica, impulsará, dirigirá y coordinará la gestión administrativa de la Oficina de Posgrado que adquiere una mayor visualización.
- 1.7. 2 puestos de grupo II y III en la plantilla de personal laboral que no queda relegada de las medidas de promoción interna.
- 1.8. Estas medidas no suponen crecimiento de la plantilla declarándose a extinguir igual número de puestos a los creados que paulatinamente se irán amortizando a medida que sus titulares cambien de puestos de trabajo.
- 1.9. Por otro lado, desde la fecha de entrada en vigor de la Ley 2/2012, de 29 de junio de Presupuestos Generales del Estado para 2012, el porcentaje de reposición del personal de administración y servicios de esta Universidad se ha situado por debajo del 0%, habiendo quedado amortizados los puestos de jubilados al no haberse podido articular las ofertas de empleo público.

2. **Promoción interna.** Se da cobertura presupuestaria al acuerdo suscrito en diciembre 2017 con los representantes del personal, aprobado en su momento por el Consejo de Gobierno, que contempla un plan de promoción interna plurianual, sujeto a las disponibilidades presupuestarias y con pleno respeto a los límites al crecimiento de los costes de personal que se puedan establecer legalmente.

PROPUESTA DE PLAN ANUAL DE PROMOCIÓN INTERNA DE FUNCIONARIOS UNIA					
GRUPO	ESCALA	2018	2019	2020/21	TOTAL
A1	Administración		4		4
A1	Informática			2	2
A2	Administración	10		8	18
A2	Informática		5		5
A2	Biblioteca			4	4
C1	Administración		11		11
<b>TOTALES</b>		<b>10</b>	<b>20</b>	<b>14</b>	<b>44</b>

3. **Bolsa de idiomas:** Se da cobertura presupuestaria a la Convocatoria de 30 ayudas para fomento del conocimiento de idiomas destinadas al personal de administración y servicios, 25 para la formación en inglés y 5 para la formación en otros idiomas dentro del Marco Común Europeo de referencia para las lenguas: aprendizaje, enseñanza y evaluación.
4. **Productividad en caso de accidente de trabajos y situaciones de baja relacionadas con la maternidad, paternidad y situaciones asimiladas.** Se incorpora el acuerdo de que en caso de bajas por accidente de trabajo, maternidad, paternidad y situaciones asimiladas se compute una tarde a la semana a los efectos del complemento de productividad con efectos del 1 de enero de 2018.
5. **Actualización de las cuantías de las ayudas de acción social** en los términos establecidos en la Comisión de Acción Social como medida previa a establecer una reforma en profundidad del plan de acción social que simplifique la gestión y atienda las situaciones de necesidad.



**UNIVERSIDAD INTERNACIONAL DE ANDALUCÍA**  
**ANEXO DE PERSONAL**  
**PUESTOS DE NUEVO INGRESO**

El artículo 81 de la Ley Orgánica de universidades en vigor ha sido modificado en el sentido de la obligatoriedad que tienen las universidades de incluir un anexo específico en donde se expliciten los puestos de nuevo ingreso. Concretamente, la modificación del citado artículo dice:

*“Al estado de gastos corrientes, se acompañará la relación de puestos de trabajo del personal de todas las categorías de la Universidad, especificando la totalidad de los costes de la misma e incluyendo un anexo en el que figuren los puestos de nuevo ingreso que se proponen. Los costes del personal docente e investigador, así como de administración y servicios, deberán ser autorizados por la Comunidad Autónoma, en el marco de la normativa básica sobre Oferta de Empleo Público. Asimismo, el nombramiento de personal funcionario interino y la contratación de personal laboral temporal por las universidades deberá respetar la normativa básica estatal en la materia.”*

Dando cumplimiento a este artículo, la Universidad Internacional de Andalucía propone una oferta 11 plazas de Personal de Administración y Servicios, correspondientes al plan de consolidación y estabilización para el PAS, conforme al art. 19.9 de la Ley de Presupuestos Generales del Estado de 2018 que autoriza realizar una oferta de empleo público con una tasa adicional para la estabilización de empleo temporal que incluirá las plazas de naturaleza estructural que, estando dotadas presupuestariamente, hayan estado ocupadas de forma temporal e ininterrumpidamente al menos en los tres años anteriores a 31 de diciembre de 2017. A tal fin, se solicitará al Ministerio de Hacienda y Función Pública y, en su caso, se articularán procesos de estabilización en los ejercicios 2019 a 2020, con el objetivo de que la tasa de cobertura temporal de las plazas incursas en los procesos de estabilización, se sitúen al final del período por debajo del 8 por ciento, sin que de la resolución de estos procesos se derive, en ningún caso, incremento de gasto ni de efectivos, debiendo ofertarse en estos procesos, necesariamente, plazas de naturaleza estructural que se encuentren desempeñadas por personal con vinculación temporal.

**RELACIÓN DE PUESTOS DE TRABAJO 2019**

Nº.	Denominación del Puesto de Trabajo	Localidad	ADS.	F.P.	Grupo/ Subgr.	Nivel C.D.	Nº. plazas	OBS
-----	------------------------------------	-----------	------	------	------------------	---------------	---------------	-----

**1.- ÁREA DE APOYO AL EQUIPO DE GOBIERNO**

1.1.	Jefe/a Secretaría Rector	Sevilla	F	LD	A2/C1	22	1	2
1.2.	Secretaría del Rectorado	Sevilla	F	LD	C1/C2	18	1	
1.3.	Secretaria/o cargos	Sevilla	F	C	C1/C2	18	5	
1.4.	Secretaria/o cargos	La Rábida	F	C	C1/C2	18	1	5
1.5.	Secretaria/o cargos	Baeza	F	C	C1/C2	18	1	5
1.6.	Secretaria/o cargos	Málaga	F	C	C1/C2	18	1	5
1.7.	Servicio de apoyo a Secretaría General	Sevilla	F	LD	A1	27	1	4

**2.-ÁREA DE GERENCIA**

2.1.	Gerente	Sevilla	F	LD	A1	30	1	1,4
2.2.	Vicegerente	Sevilla	F	LD	A1	29	1	4
2.3.	Secretario/a Gerencia	Sevilla	F	C	C1/C2	18	1	
2.4.	Técnico/a de apoyo a gerencia	Sevilla	F	LD	A1	29	1	4
2.5.	Consejero/a Técnico adscrito al Rector	Sevilla	F	LD	A1	29	1	4
2.6.	Sección de Gestión de Patrimonio y Contratación	Sevilla	F	C	A1/A2	25	1	
2.7.	Unidad de Gestión de Patrimonio, Contratación y Caja Habilitada	Sevilla	F	C	C1/C2	18	1	
2.8.	Técnico/a de apoyo a gerencia	Sevilla	F	LD	A1	27	1	4,6
2.9.	Puesto base	Sevilla	F	C	C2	17	9	
2.10.	Puesto de apoyo	La Rábida	F	C	C1/C2	17	3	6
2.11.	Puesto base	La Rábida	F	C	C2	17	4	
2.12.	Negociado de Asuntos Generales	La Rábida	F	C	A2/C1	20	1	
2.13.	Administrador/a de Sede	La Rábida	F	LD	A1/A2	27/26	1	4
2.14.	Técnico/a de apoyo a gerencia	Baeza	F	LD	A1	27	1	4,6
2.15.	Administrador/a de Sede	Baeza	F	LD	A1/A2	27/26	1	4
2.16.	Puesto de apoyo	Baeza	F	C	C1/C2	17	4	6
2.17.	Puesto base	Baeza	F	C	C2	17	6	
2.18.	Administrador/a de Sede	Málaga	F	LD	A1/A2	27/26	1	4
2.19.	Puesto de apoyo	Málaga	F	C	C1/C2	17	4	6
2.20.	Puesto base	Málaga	F	C	C2	17	2	

**3.- ÁREA DE CONTROL INTERNO**

3.1.	Sección de Control Interno y Auditoría	Sevilla	F	C	A2/C1	25/23	1	
3.2.	Unidad de Auditoría y Control Interno	Sevilla	F	C	C1/C2	18	1	

**4. ÁREA DE GESTIÓN ECONÓMICA Y PRESUPUESTARIA**

4.1.	Director/a Área de Planificación Económica y Financiera	Sevilla	F	LD	A1/A2	28/26	1	4
4.2.	Servicio de Gestión Presupuestaria	Sevilla	F	LD	A1	27	1	4
4.3.	Servicio de Gestión Económica	Sevilla	F	LD	A1	27	1	4
4.4.	Servicio de Gestión Financiera	Sevilla	F	LD	A1/A2	27/26	1	4
4.5.	Sección de Gestión Económica	Sevilla	F	C	A1/A2	25	1	5
4.6.	Gestor/a de Proyectos	Sevilla	F	C	A2/C1	22	1	
4.7.	Unidad de Gestión de Proyectos	Sevilla	F	C	C1/C2	18	1	6
4.8.	Sección de Gestión Económica	Sevilla	F	C	A1/A2	25	1	

## RELACIÓN DE PUESTOS DE TRABAJO 2019

Nº.	Denominación del Puesto de Trabajo	Localidad	ADS.	F.P.	Grupo/ Subgr.	Nivel C.D.	Nº. plazas	OBS
4.9.	Gestor de Gestión Económica	Sevilla	F	C	A2/C1	22	1	
4.10.	Unidad de Gestión Económica	Sevilla	F	C	C1/C2	18	1	
4.11.	Negociado económico	Sevilla	F	C	A2/C1	20	1	
4.12.	Sección de Gestión Económica	La Rábida	F	C	A1/A2	25	1	
4.13.	Gestor/a de ingresos	La Rábida	F	C	A2/C1	22	2	
4.14.	Negociado económico	La Rábida	F	C	A2/C1	20	1	5
4.15.	Sección de Gestión Económica	Baeza	F	C	A1/A2	25	1	
4.16.	Gestor/a de Gestión Económica y Asuntos Generales	Baeza	F	C	A2/C1	22	2	
4.17.	Negociado económico	Baeza	F	C	A2/C1	20	1	
4.18.	Unidad de Gestión Económica	Baeza	F	C	C1/C2	18	1	6
4.19.	Sección de Gestión Económica	Málaga	F	C	A2/C1	25/23	1	
4.20.	Gestor/a de Gestión Económica y Asuntos Generales	Málaga	F	C	A2/C1	22	2	
4.21.	Unidad de Gestión Económica	Málaga	F	C	C1/C2	18	1	
4.22.	Negociado económico	Málaga	F	C	A2/C1	20	1	
4.23.	Sección de Convenios y Subvenciones	Sevilla	F	C	A1/A2	25	1	
4.24.	Unidad de Convenios y Subvenciones	Sevilla	F	C	C1/C2	18	1	

## 5.-ÁREA DE RECURSOS HUMANOS

5.1.	Sección de Gestión de Recursos Humanos.	Sevilla	F	C	A1/A2	25	1	
5.2.	Sección de Retribuciones, Acción Social y Seg. Social	Sevilla	F	C	A2/C1	25/23	1	
5.3.	Unidad de Personal de Administración y Servicios	Sevilla	F	C	C1/C2	18	1	
5.4.	Unidad de Nóminas	Sevilla	F	C	C1/C2	18	1	6
5.5.	Negociado de Personal y Nóminas	Sevilla	F	C	A2/C1	20	1	
5.6.	Sección de Desarrollo Profesional	Sevilla	F	C	A1/A2	25	1	
5.7.	Unidad de Planificación y Formación de RR.HH.	Sevilla	F	C	C1/C2	18	1	
5.8.	Sección de Prevención de Riesgos Laborales	La Rábida	F	C	A1/A2	25	1	

## 6.- ÁREA DE GESTIÓN ACADÉMICA

6.1.	Director/a Área de Gestión Académica	Sevilla	F	LD	A1	28	1	
6.2.	Servicio Ordenación Académica	Sevilla	F	LD	A1/A2	26	1	
6.3.	Servicio de Posgrado	Sevilla	F	LD	A1	27	1	
6.4.	Sección Información y Contenidos Web académicos	Sevilla	F	C	A1/A2	25	1	5
6.5.	Gestor/a de Gestión de la información	Sevilla	F	C	A2/C1	22	1	
6.6.	Sección Ordenación Académica	Sevilla	F	C	A1/A2	25	1	
6.7.	Unidad de Ordenación Académica	Sevilla	F	C	C1/C2	18	1	6
6.8.	Sección de la Oficina de Posgrado	Sevilla	F	C	A2/C1	25/23	1	5
6.9.	Gestor/a de Oficina de Estudios de Posgrado	Sevilla	F	C	A2/C1	22	1	
6.10.	Unidad de apoyo a la Oficina de Estudios de Posgrado	Sevilla	F	C	C1/C2	18	1	6
6.11.	Sección de Alumnos	Sevilla	F	C	A2/C1	25/23	1	
6.12.	Unidad de Alumnos	Sevilla	F	C	C1/C2	18	1	6
6.13.	Sección de Becas	Sevilla	F	C	A2/C1	25/23	1	
6.14.	Unidad de Becas	Sevilla	F	C	C1/C2	18	1	
6.15.	Sección Títulos	Sevilla	F	C	A1/A2	25	1	
6.16.	Negociado de Gestión Académica	Sevilla	F	C	A2/C1	20	2	
6.17.	Servicio Ordenación Académica	La Rábida	F	LD	A1	27	1	
6.18.	Sección Ordenación Académica	La Rábida	F	C	A1/A2	25	1	

**RELACIÓN DE PUESTOS DE TRABAJO 2019**

Nº.	Denominación del Puesto de Trabajo	Localidad	ADS.	F.P.	Grupo/ Subgr.	Nivel C.D.	Nº. plazas	OBS
6.19.	Unidad de Ordenación Académica	La Rábida	F	C	C1/C2	18	1	
6.20.	Sección de Alumnos	La Rábida	F	C	A1/A2	25	1	
6.21.	Unidad de Alumnos	La Rábida	F	C	C1/C2	18	1	6
6.22.	Negociado de Gestión Académica	La Rábida	F	C	A2/C1	20	3	
6.23.	Servicio Ordenación Académica	Baeza	F	LD	A1	27	1	
6.24.	Sección Ordenación Académica	Baeza	F	C	A2/C1	25/23	1	
6.25.	Unidad de Ordenación Académica	Baeza	F	C	C1/C2	18	1	
6.26.	Sección de Alumnos	Baeza	F	C	A1/A2	25	1	
6.27.	Unidad de Alumnos	Baeza	F	C	C1/C2	18	1	6
6.28.	Negociado de Gestión Académica	Baeza	F	C	A2/C1	20	2	
6.29.	Servicio Ordenación Académica	Málaga	F	LD	A1/A2	26	1	
6.30.	Sección Ordenación Académica y Alumnos	Málaga	F	C	A2/C1	25/23	1	
6.31.	Unidad de Ordenación Académica	Málaga	F	C	C1/C2	18	1	6
6.32.	Unidad de Alumnos	Málaga	F	C	C1/C2	18	1	
6.33.	Negociado de Gestión Académica	Málaga	F	C	A2/C1	20	2	
6.34.	Técnico/a Especialista CAEI	La Rábida	F	C	A1	25	3	6
6.35.	Técnico/a Especialista CAEDER	Baeza	F	C	A1	25	3	
6.36.	Técnico/a de Apoyo a la Docencia e Investigación	Sin localización	F	C	A1	25	3	
6.37.	Técnico/a de Apoyo a la Docencia e Investigación	Sevilla	L		I		1	

**7.-ÁREA DE GESTIÓN DE LAS TIC**

7.1.	Director/a de Área TIC	Sevilla	F	LD	A1	27	1	4
7.2.	Jefe/a de Gestión de Aplicaciones Corporativas y Portal	Sevilla	F	C	A1/A2	25	1	
7.3.	Jefe/a de Gestión de Sistemas y Comunicaciones	Sevilla	F	C	A1/A2	25	1	
7.4.	Sección de sistemas y comunicaciones	Sevilla	F	C	A1/A2	25	2	
7.5.	Técnico/a de informática, sistemas y aplicaciones	Sevilla	F	C	A2/C1	20	2	
7.6.	Técnico/a de Informática	Sevilla	F	C	A2/C1	18	1	
7.7.	Técnico/a de informática, sistemas y aplicaciones	La Rábida	F	C	A2/C1	20	2	
7.8.	Técnico/a de Informática	La Rábida	F	C	A2/C1	18	1	
7.9.	Sección de aplicaciones y portal	Baeza	F	C	A1/A2	25	1	
7.10.	Técnico/a de informática, sistemas y aplicaciones	Baeza	F	C	A2/C1	20	1	
7.11.	Técnico/a de Informática	Baeza	F	C	A2/C1	20	1	
7.12.	Técnico/a de informática, sistemas y aplicaciones	Málaga	F	C	A2/C1	20	1	
7.13.	Técnico/a de Informática	Málaga	F	C	A2/C1	18	1	

**8.- ÁREA DE INNOVACIÓN DOCENTE Y DIGITAL**

8.1.	Coordinador/a de Innovación Docente y Digital	Málaga	F	LD	A1	26	1	4
8.2.	Técnico/a de Apoyo a la Docencia e Investigación	Málaga	L		I		1	
8.3.	Técnico/a de Apoyo a la Docencia e Investigación	Málaga	L		II		1	
8.4.	Jefe/a de Gestión de Enseñanza Virtual	Málaga	F	C	A1/A2	25	1	
8.5.	Sección de enseñanza virtual	Málaga	F	C	A2/C1	22	1	6
8.6.	Sección de enseñanza virtual	Málaga	F	C	A2/C1	25/23	1	
8.7.	Técnico/a de informática, sistemas y aplicaciones	Málaga	F	C	A2/C1	20	1	

**RELACIÓN DE PUESTOS DE TRABAJO 2019**

Nº.	Denominación del Puesto de Trabajo	Localidad	ADS.	F.P.	Grupo/ Subgr.	Nivel C.D.	Nº. plazas	OBS
-----	------------------------------------	-----------	------	------	------------------	---------------	---------------	-----

**9.-ÁREA DE REGISTRO**

9.1.	Unidad de Registro Auxiliar y atención al usuario	Sevilla	F	C	C1/C2	18	1	6
9.2.	Negociado de Registro y Orientación	Sevilla	F	C	A2/C1	20	1	
9.3.	Unidad de Registro Auxiliar y atención al usuario	La Rábida	F	C	C1/C2	18	1	6
9.4.	Negociado de Registro y Orientación	La Rábida	F	C	A2/C1	20	1	
9.5.	Unidad de Registro Auxiliar y atención al usuario	Baeza	F	C	C1/C2	18	1	6
9.6.	Negociado de Registro y Orientación	Baeza	F	C	A2/C1	20	1	
9.7.	Unidad de Registro Auxiliar y atención al usuario	Málaga	F	C	C1/C2	18	1	6
9.8.	Negociado de Registro y Orientación	Málaga	F	C	A2/C1	20	1	

**10.-ÁREA DE PLANIFICACIÓN Y CALIDAD**

10.1.	Adjunto/a al Área de Planificación y Calidad	Sevilla	F	LD	A1	27	1	4
10.2.	Sección de Planificación y Calidad	Sevilla	F	C	A1/A2	25	1	
10.3.	Negociado de Planificación y Calidad	Sevilla	F	C	A2/C1	20	1	
10.4.	Unidad de Planificación	Sevilla	F	C	C1/C2	18	1	
10.5.	Unidad de Calidad	Sevilla	F	C	C1/C2	18	1	6

**11.-ÁREA DE GESTIÓN DE LA COMUNICACIÓN**

11.1.	Titulado/a superior prensa e información.	Sevilla	L		I		1	3,4,7
11.2.	Titulado/a superior prensa e información.	La Rábida	L		I		1	3
11.3.	Titulado/a superior prensa e información.	Baeza	L		I		1	3
11.4.	Técnico/a de Grado Medio (Comunicación corporativa)	Sevilla	L		II		1	3
11.5.	Técnico/a Especialistas de Artes Gráficas	Sevilla	L		III		1	

**12.- ÁREA DE ACCIÓN CULTURAL Y PARTICIPACIÓN SOCIAL**

12.1.	Coordinador/a Área de Acción Cultural y PS (TSAC)	Sevilla	L		I		1	
12.2.	T.G.M. Actividades Culturales	Sevilla	L		II		1	
12.3.	Técnico/a Especialista Actividades Culturales	Sevilla	L		III		1	6
12.4.	Encargado/a de Equipo de Producción Cultural	Sevilla	L		III		1	

**13.-ÁREA DE COOPERACIÓN**

13.1.	Técnico en Cooperación e Igualdad	Sin localización	F	C	A2/C1	25/23	1	
13.2.	Negociado de Relaciones Internacionales y Cooperación	Sevilla	F	C	A2/C1	20	1	
13.3.	Unidad de Gestión Programa de Cooperación	Sevilla	F	C	C1/C2	18	1	6

**14.-ÁREA CRAI**

14.1.	Director/a de Biblioteca	Sevilla	F	LD	A1	27	1	4
14.2.	Ayudante Biblioteca	La Rábida	F	C	A2/C1	22	1	
14.3.	Técnico/a de biblioteca	La Rábida	F	C	A2/C1	20	3	
14.4.	Apoyo a Biblioteca	La Rábida	F	C	C1	18	2	
14.5.	Sección de Biblioteca	Baeza	F	C	A1/A2	25	1	
14.6.	Técnico/a de biblioteca	Baeza	F	C	A2/C1	20	1	
14.7.	Apoyo a Biblioteca	Baeza	F	C	C1	18	2	
14.8.	Sección de Publicaciones	Sevilla	F	C	A1	25	1	

## RELACIÓN DE PUESTOS DE TRABAJO 2019

Nº.	Denominación del Puesto de Trabajo	Localidad	ADS.	F.P.	Grupo/ Subgr.	Nivel C.D.	Nº. plazas	OBS
14.9.	Titulado/a superior medios audiovisuales	La Rábida	L		I		1	
14.10.	Técnico/a especialista de Medios Audiovisuales	La Rábida	L		III		1	
14.11.	Técnico/a auxiliar de Medios Audiovisuales	La Rábida	L		IV		1	

## 15.- ÁREA DE SERVICIOS GENERALES

15.1.	Conductor/a mecánico/a	Sevilla	L		III		1	
15.2.	Encargado/a Equipo Servicios Técnicos Obras, Equipamiento y Mantenimiento	Sevilla	L		III		1	
15.3.	Técnico/a Especialista Servicios Técnicos Obras, Equipamiento y Mantenimiento	Sevilla	L		III		1	
15.4.	Técnico/a Auxiliar Servicio Conserjería	Sevilla	L		IV		2	
15.5.	Titulado/a grado medio. Administrador de residencia	La Rábida	L		II		1	
15.6.	Coordinador/a Conserjería	La Rábida	L		III		1	
15.7.	Técnico/a Especialista Servicios Técnicos Obras, Equipamiento y Mantenimiento	La Rábida	L		III		1	
15.8.	Técnico/a Auxiliar Servicios Técnicos Obras, Equipamiento y Mantenimiento	La Rábida	L		IV		2	
15.9.	Técnico/a Auxiliar Servicio Conserjería	La Rábida	L		IV		6	
15.10.	Titulado/a grado medio. Administrador de residencia	Baeza	L		II		1	
15.11.	Coordinador/a Conserjería	Baeza	L		III		1	
15.12.	Técnico/a especialista de Conserjería	Baeza	L		III		1	
15.13.	Técnico/a Especialista Servicios Técnicos Obras, Equipamiento y Mantenimiento	Baeza	L		III		1	
15.14.	Técnico/a Auxiliar Servicios Técnicos Obras, Equipamiento y Mantenimiento	Baeza	L		IV		1	
15.15.	Técnico/a Auxiliar Servicio Conserjería	Baeza	L		IV		4	6
15.16.	Técnico/a auxiliar de Hostelería	Baeza	L		IV		4	
15.17.	Técnico/a Auxiliar Servicio Conserjería	Málaga	L		IV		1	
15.18.	Técnico/a Auxiliar Servicios Técnicos Obras, Equipamiento y Mantenimiento	Málaga	L		IV		1	

ADS. Adscripción

F.P. Formas de provisión

NCD. Nivel de complemento de destino

C.E. Complemento específico

Dot. Dotación

Obs. Observaciones:

- 1.- Conforme al Acuerdo de Consejo de Gobierno de fecha 18 de noviembre de 2015, esta plaza no formará parte de la Relación de Puestos de Trabajo de Personal de Administración y Servicios desde el momento que cause cese definitivo la persona que actualmente la ocupa.
- 2.- Puestos que requieren conocimiento de idiomas acreditado en el Marco Común Europeo
- 3.- Graduado/a en Ciencias de la Comunicación/periodismo/publicidad y Relaciones Públicas
- 4.- Especial dedicación/disponibilidad horaria
- 5.- Cambio de denominación
- 6.- Puestos a extinguir cuando el titular de la plaza cambie de puesto de trabajo
- 7.- Complemento de dirección

**UNIVERSIDAD INTERNACIONAL DE ANDALUCÍA**  
ANEXO DE PERSONAL  
PLANTILLA DOTADA PRESUPUESTARIAMENTE

RETRIBUCIONES PERSONAL EVENTUAL				
PLANTILLA	SUELDO	ANTIGÜEDAD	COMPLEMENTARIAS	PRODUCTIVIDAD
4	60.609,51	3.720,75	118.468,87	36.697,39
<b>TOTAL</b>	<b>60.609,51</b>	<b>3.720,75</b>	<b>118.468,87</b>	<b>36.697,39</b>

<b>TOTAL RETRIBUCIONES PERSONAL EVENTUAL (A)</b>	<b>219.496,51</b>
--	-------------------

RETRIBUCIONES PERSONAL FUNCIONARIO				
PLANTILLA	GRUPO/SUBGRUPO	NIVEL	SUELDO	COMPLEMENTARIAS
1	A1	30	15.560,18	58.942,78
2	A1	29	31.120,36	90.842,81
1	A1	28	15.560,18	36.417,92
9	A1	27	140.041,62	320.274,38
7	A1	25	108.921,26	196.056,05
1	A2	27	13.682,97	38.256,25
1	A2	26	13.682,97	33.455,53
13	A2	25	177.878,64	378.551,44
6	C1	23	62.867,80	158.161,79
8	C1	22	83.823,73	181.696,39
9	C1	20	94.301,70	209.730,28
17	C1	18	178.125,43	315.530,33
2	C1	17	20.955,93	32.932,13
10	C2	18	88.830,91	185.072,41
14	C2	17	124.363,28	222.671,53
<b>TOTAL</b>			<b>1.169.716,97</b>	<b>2.458.592,01</b>

RETRIBUCIONES PERSONAL LABORAL FIJO				
PLANTILLA	GRUPO	CATEGORÍA	SUELDO	COMPLEMENTARIAS
1	I	101	24.302,66	19.803,41
5	I	102	121.513,32	97.472,76
1	II	201	20.475,58	16.643,72
2	II	202	40.951,16	29.512,77
2	III	301	35.822,96	30.110,97
1	III	303	17.911,48	12.496,09
3	III	304	53.734,43	32.962,28
6	IV	401	94.012,56	53.318,32
<b>TOTAL</b>			<b>408.724,15</b>	<b>292.320,32</b>

RETRIBUCIONES PERSONAL LABORAL EVENTUAL				
PLANTILLA	GRUPO	CATEGORÍA	SUELDO	COMPLEMENTARIAS
8	IV	401	125.350,09	71.091,09
<b>TOTAL</b>			<b>125.350,09</b>	<b>71.091,09</b>

ANTIGÜEDAD FUNCIONARIOS Y PERSONAL LABORAL	
PLANTILLA	IMPORTE
130	304.847,01
<b>TOTAL</b>	<b>304.847,01</b>

PRODUCTIVIDAD FUNCIONARIOS Y PERSONAL LABORAL	
PLANTILLA	IMPORTE
130	215.364,36
<b>TOTAL</b>	<b>215.364,36</b>

<b>TOTAL RETRIBUCIONES FUNCIONARIOS Y PERSONAL LABORAL (B)</b>	<b>5.046.005,98</b>
--	---------------------

**Nota:** Estas retribuciones están calculadas conforme a las subidas retributivas acordadas a nivel nacional para el año 2019, por lo que en caso de que se produzca alguna discordancia con los Presupuestos de la Administración del Estado para 2019, se ajustarán a éstos

**UNIVERSIDAD INTERNACIONAL DE ANDALUCÍA**  
ANEXO DE PERSONAL  
PLANTILLA DOTADA PRESUPUESTARIAMENTE

<b>RETRIBUCIONES CARGOS DOCENTES</b>				
<b>PLANTILLA</b>	<b>SUELDO</b>	<b>ANTIGÜEDAD</b>	<b>COMPLEMENTARIAS</b>	<b>PRODUCTIVIDAD</b>
1	15.560,18	8.381,15	91.737,96	9.461,64
<b>TOTAL</b>	<b>15.560,18</b>	<b>8.381,15</b>	<b>91.737,96</b>	<b>9.461,64</b>

<b>TOTAL RETRIBUCIONES CARGOS DOCENTES (C)</b>	<b>125.140,93</b>
--	-------------------

La Universidad Internacional de Andalucía, dadas sus características peculiares, no cuenta con una plantilla de Personal Docente e Investigador. Su Equipo de Dirección está formado por Personal Docente e Investigador de otras Universidades, estando sus retribuciones a cargo de las mismas. La Universidad Internacional de Andalucía compensa mediante transferencias desde el Capítulo IV de su Presupuesto de Gastos, los costes derivados de la aplicación del correspondiente Complemento por Cargo Académico y de sustitución, en su caso.

El Rector, sin embargo, está incorporado a tiempo completo en la Universidad Internacional de Andalucía, encontrándose en situación de Servicios Especiales en su Universidad de procedencia, y para el cálculo de sus retribuciones se tienen en cuenta los siguientes conceptos:

- Retribuciones correspondientes a un Catedrático de Universidad en Activo.
- Complementos personales que les sean legalmente de aplicación.
- Complementos legalmente reconocidos por Investigación y Docencia.
- Complemento correspondiente a Rector, de acuerdo con el Real Decreto 1086/1989
- Compensación por residencia, en el caso de que tenga el domicilio en ciudad distinta de Sevilla, que le obligue a pernoctar fuera de su casa, con los mismos límites aplicables a los Altos Cargos del Gobierno de Andalucía.

<b>RESUMEN DE COSTES DE PERSONAL</b>	
<b>RETRIBUCIONES PERSONAL EVENTUAL (A)</b>	<b>219.496,51</b>
<b>RETRIBUCIONES FUNCIONARIOS Y PERSONAL LABORAL (B)</b>	<b>5.046.005,98</b>
<b>RETRIBUCIONES CARGOS DOCENTES (C)</b>	<b>125.140,93</b>
<b>CUOTAS, PRESTACIONES Y GASTOS SOCIALES A CARGO DEL EMPLEADOR</b>	<b>1.412.989,27</b>
<b>TOTAL COSTES DE PERSONAL 2019</b>	<b>6.803.632,69</b>



## **6. NORMAS DE EJECUCIÓN PRESUPUESTARIA**

## **NORMAS DE EJECUCIÓN DEL PRESUPUESTO DE LA UNIVERSIDAD INTERNACIONAL DE ANDALUCÍA PARA EL EJERCICIO 2019**

### **Artículo 1. Créditos iniciales.**

De conformidad con lo establecido en el artículo 2.2.h de la Ley Orgánica 6/2001, de 21 de diciembre, de Universidades y en el artículo 8 de la Ley 4/1994, de 12 de abril, de Creación de la Universidad Internacional de Andalucía modificada por la Ley 15/2007 de 3 de diciembre, así como en el Título IX de los Estatutos de la Universidad Internacional de Andalucía, se aprueba el Presupuesto de la Universidad Internacional de Andalucía para el ejercicio 2019, elevándose su estado de ingresos y su estado de gastos a la cuantía de 16.139.178,57 euros.

En el estado de ingresos se incluyen los derechos económicos que se prevén liquidar durante el ejercicio presupuestario 2019, referidos a los recursos financieros incluidos en el artículo 81.3 de la Ley Orgánica de Universidades.

En el estado de gastos se recogen los créditos para atender el cumplimiento de obligaciones, clasificándose éstos en gastos corrientes y de inversión.

### **Artículo 2. Normas de ejecución del Presupuesto.**

La gestión, desarrollo y aplicación del Presupuesto de la Universidad Internacional de Andalucía para el ejercicio 2019 se regirá por las disposiciones que establezca la Comunidad Autónoma Andaluza en desarrollo de la Ley Orgánica 6/2001, de Universidades, subsidiariamente por la legislación establecida en esta materia para el sector público y por las presentes Normas, cuya vigencia será la misma que la del Presupuesto, incluida su posible prórroga legal.

### **Artículo 3. Limitación cualitativa de los créditos.**

Los créditos para gastos se destinarán exclusivamente a la finalidad específica para la que hayan sido autorizados al aprobarse el Presupuesto o las correspondientes modificaciones presupuestarias.

### **Artículo 4. Limitación cuantitativa de los créditos.**

No podrán adquirirse compromisos de gasto por cuantía superior al importe de los créditos autorizados en el estado de gastos, siendo nulos de pleno derecho los correspondientes actos administrativos que infrinjan la expresada norma, sin perjuicio de las responsabilidades a que haya lugar.

La estructura presupuestaria de los créditos recogidos en el estado de gastos se adaptan y clasifican siguiendo las normas que, con carácter general, están establecidas para el sector público atendiendo a:

- Clasificación económica, por la que se ordenan en atención a la naturaleza económica del gasto y a la codificación de capítulo, artículo, concepto, subconcepto y partida. La clasificación económica del Presupuesto se ajusta a las disposiciones contenidas en la Orden de la Consejería de Economía y Hacienda, de 28 de abril de 2006, por la que se aprueba la Clasificación económica de ingresos y gastos del presupuesto de las universidades públicas de Andalucía.

- Clasificación orgánica, atendiendo a la estructura orgánica responsable de la aplicación del presupuesto distinguiremos las siguientes unidades:
  - 30.10 Oficina del Rector
  - 30.11 Servicios generales
  - 30.12 Secretaría General
  - 30.14 Vicerrectorado de Formación no Reglada, Calidad e Investigación
  - 30.15 Vicerrectorado de Formación Reglada y Títulos Propios
  - 30.16 Vicerrectorado de Extensión Universitaria y Cursos de Verano
  - 30.20 Sede Santa María de La Rábida
  - 30.21 Sede Antonio Machado de Baeza
  - 30.22 Sede Tecnológica de Málaga
  - 30.30 Oficina del Patronato
  
- Clasificación funcional, en atención a la finalidad u objetivo de los recursos se establecen los siguientes programas de gasto:
  - 1000. Dirección y gestión
  - 2000. Docencia
  - 3000. Relaciones externas e internacionalización
  - 4000. Servicios a la comunidad universitaria y responsabilidad social
  - 5000. Investigación

#### **Artículo 5. Limitación temporal de los créditos.**

Con cargo a los créditos del Estado de Gastos, sólo podrán contraerse obligaciones derivadas de gastos que se realicen en el año natural del propio ejercicio presupuestario. No obstante lo anterior, se aplicarán a los créditos del presupuesto vigente, en el momento de expedición de las órdenes de pago, las obligaciones siguientes:

- a) Las obligaciones que resulten de la liquidación de atrasos a favor del personal que perciba sus retribuciones con cargo al Presupuesto de la Universidad.
  
- b) Con carácter excepcional y a iniciativa de la Unidad de Gasto correspondiente, se podrá aprobar el reconocimiento con cargo al ejercicio corriente de obligaciones generadas en ejercicios anteriores como consecuencia de compromisos de gastos debidamente adquiridos.

#### **Artículo 6. Vinculación de los créditos.**

Los créditos autorizados en el Estado de Gastos tienen un carácter limitativo y vinculante de acuerdo a su clasificación orgánica, funcional y económica:

- Respecto a la clasificación orgánica: por unidad orgánica responsable
  
- Respecto a la clasificación funcional: según programa de gasto
  
- Respecto a la clasificación económica: a nivel de artículo, con la excepción de los créditos consignados en el Capítulo 2 “Gastos Corrientes en Bienes y Servicios”, que lo serán a nivel de capítulo.

### **Artículo 7. Modificaciones Presupuestarias.**

1. Los créditos inicialmente autorizados podrán ser objeto de modificaciones presupuestarias de acuerdo con lo establecido en la presente normativa, en la Ley Orgánica 6/2001, de 21 de diciembre, de Universidades, en la legislación vigente del Estado, de la Comunidad Autónoma y en los estatutos de esta Universidad.
2. Los expedientes de modificación de crédito se iniciarán a propuesta del centro de gasto o unidad orgánica que tenga a su cargo la ejecución de los créditos correspondientes, con la aprobación de la Gerencia, condicionando su aprobación definitiva por parte del órgano competente. Todo expediente de modificación presupuestaria deberá incluir como mínimo, la correspondiente Memoria Justificativa de acuerdo con los siguientes extremos:
  1. Clase de Modificación que se propone
  2. Programa y concepto presupuestario a que afecta
  3. Normas legales o disposiciones en que se basa
  4. Recursos o medios previstos con que se ha de financiar el mayor gasto.

### **Artículo 8. Transferencias de crédito.**

1. Las transferencias de crédito conllevan un trasvase de recursos entre diferentes aplicaciones presupuestarias de gasto, rompiendo las vinculaciones jurídicas existentes. Consiste en trasladar créditos del presupuesto de gasto de una aplicación a otra, de manera que, sin aumentar el importe conjunto de los créditos concedidos, se varía su distribución.
2. Las transferencias de crédito entre los diversos conceptos de los capítulos de operaciones corrientes y de operaciones de capital serán acordadas por el Consejo de Gobierno.
3. Las transferencias de gastos corrientes a gastos de capital serán acordadas por el Consejo de Gobierno.
4. Las transferencias de gastos de capital a gastos corrientes serán acordadas por el Patronato de la Universidad.
5. Los movimientos internos de crédito entre distintas Unidades de Gasto, que impliquen únicamente el trasvase de dotaciones presupuestarias dentro de una misma clasificación económica y funcional, podrán llevarse a cabo en primer término por el Área de Gestión Económica con la autorización de la Gerencia, debiendo ser aprobadas por el Rector.
6. Redistribución de créditos. No tendrá la consideración de transferencia de crédito la siguiente operación: el traspaso de la totalidad o parte del crédito asignado en una aplicación presupuestaria a otra u otras con la que exista vinculación, dentro de la misma unidad orgánica. Para su aprobación se tramitará un expediente de redistribución de crédito, en el que deberá respetarse, en todo caso, la vinculación jurídica de los créditos según lo dispuesto en estas normas, correspondiendo su autorización al Gerente.

### **Artículo 9. Incorporación de crédito.**

1. Los créditos para gastos que al último día del ejercicio no estén afectados al cumplimiento de obligaciones reconocidas quedarán anulados de pleno derecho.
2. No obstante lo anterior, el Rector podrá autorizar la incorporación al estado de gastos del presupuesto del ejercicio siguiente de los créditos que se establezcan.
3. Estas incorporaciones se financiarán con cargo a la financiación afectada, en su caso, y con cargo a remanente de tesorería no afectado las restantes.
4. En cualquier caso, las incorporaciones de remanentes, sean afectados o no afectados, no pondrán en riesgo el cumplimiento de la estabilidad presupuestaria ni de la regla de gasto.

### **Artículo 10. Generación de crédito.**

Los derechos reconocidos, los compromisos de ingresos o los ingresos efectivamente recaudados que se produzcan en partidas presupuestarias en las que no exista consignación inicial, así como en aquellas en que habiéndola fueran superadas, podrán generar crédito en el estado de gastos en partidas ya existentes o mediante habilitación de una nueva.

La competencia para autorizar estas modificaciones corresponde al Rector.

### **Artículo 11. Créditos extraordinarios y suplementos de créditos.**

Cuando haya de realizarse con cargo al Presupuesto de la Universidad algún gasto extraordinario cuya ejecución no pueda demorarse y no exista crédito, o no sea suficiente ni ampliable el consignado, el Rector elevará, previo acuerdo del Consejo de Gobierno propuesta al Patronato de la Universidad para la concesión de un crédito extraordinario en el primer caso, y de un suplemento de crédito en el segundo, en el que se especificará el origen de los recursos que han de financiar el mayor gasto público y la partida presupuestaria a la que se va a aplicar.

### **Artículo 12. De los Ingresos.**

1. Son derechos de la Universidad Internacional de Andalucía, los establecidos en el artículo 81 de la Ley Orgánica de Universidades.
2. Los recursos obtenidos por la Universidad Internacional de Andalucía se destinarán a satisfacer el conjunto de sus obligaciones, salvo aquellos que por las condiciones específicas establecidas en los acuerdos, convenios o contratos de concesión se establezca su afectación a fines determinados.

### **Artículo 13. Régimen de los derechos.**

1. No se pueden enajenar, gravar ni arrendar los derechos económicos de la Universidad Internacional de Andalucía, salvo en los casos establecidos por las leyes.

2. Tampoco pueden concederse exenciones, bonificaciones, condonaciones, rebajas ni moratorias en el pago de los derechos a la Universidad Internacional de Andalucía, salvo en los casos que determinen expresamente las leyes o las normas que en el ámbito de sus competencias pueda aprobar la Universidad.

#### **Artículo 14. Prescripción de los derechos.**

1. Salvo lo establecido por las leyes reguladoras de los distintos recursos, los derechos de naturaleza económica de la Universidad Internacional de Andalucía prescribirán según se establezca en la normativa vigente.
2. La prescripción regulada en el párrafo anterior quedará interrumpida por cualquier acción administrativa, realizada con conocimiento formal de la persona o entidad deudora, y conducente al reconocimiento, liquidación o cobro de los derechos, así como por la interposición de cualquier clase de reclamaciones o recursos y por cualquier actuación de la persona o entidad deudora conducente al pago o liquidación de la deuda.

#### **Artículo 15. Prerrogativas de exacción.**

1. Para la exacción de los precios públicos y de las demás cantidades que como ingresos de derecho público deba percibir, la Universidad ostentará las prerrogativas establecidas legalmente y actuará, en su caso, conforme a los procedimientos administrativos correspondientes.
2. El Rector podrá disponer la no liquidación o, en su caso, la anulación y baja en contabilidad de todas aquellas liquidaciones de las que resulten deudas cuya cuantía sea insuficiente para la cobertura del coste de su exacción y recaudación.
3. Para la efectividad de los restantes derechos económicos de la Universidad no comprendidos en el primer párrafo, se llevará a cabo con sujeción a las reglas y procedimientos del derecho privado.

#### **Artículo 16. Derechos de matrícula.**

Los precios públicos en concepto de matrícula para estudios de postgrado, de formación complementaria y, en su caso, de actividades complementarias, serán aprobados por el Patronato de la Universidad, a propuesta del Consejo de Gobierno.

#### **Artículo 17. Precios Públicos.**

El importe de los precios públicos a aplicar durante el ejercicio 2019 es el que figura en el anexo 1 a las presentes bases.

#### **Artículo 18. Actividades con financiación externa.**

1. Aquellas actividades académicas, culturales, deportivas o de cualquier otra índole incluidas en este presupuesto que cuentan con financiación externa -entendiendo tal financiación como la proveniente de tasas y precios públicos y la aportada por instituciones públicas o privadas con carácter finalista para tales actividades- no podrán ejecutarse si en un plazo prudencial, que nunca será

inferior a diez días antes de su comienzo, no han podido ser reconocidos en su totalidad tales derechos.

2. Mediante acuerdo motivado del Consejo de Gobierno se podrá habilitar con carácter previo la celebración de aquella actividad que, incumpliendo lo recogido en el apartado anterior, se considere fundamental dentro de las líneas estratégicas definidas por la Universidad, adoptando las medidas necesarias para mantener el equilibrio presupuestario, de tal manera que el saldo presupuestario (diferencia entre ingresos y gastos) de la actividad siga siendo el mismo que el consignado inicialmente en el Presupuesto.
3. En el presupuesto de estas actividades se incluirá una cantidad para cubrir costes indirectos, equivalente al 10% del total de ingresos presupuestados, que irá destinada a cubrir gastos generados por el desarrollo de la actividad, tales como gastos de gestión, uso de instalaciones, etc.
4. El crédito consignado en el Presupuesto destinado a una actividad que no pueda ejecutarse por incumplimiento de lo estipulado en el apartado 1 de este artículo no podrá destinarse a actividad distinta sin previa autorización expresa y motivada de la Gerencia.

#### **Artículo 19. Autorización de gastos y ordenación de pagos.**

Conforme a lo establecido en el artículo 29 h) de los Estatutos, corresponde al Rector/a autorizar el gasto y ordenar el pago con cargo al crédito y los fondos cuya titularidad ostenta la Universidad.

#### **Artículo 20. Fases de ejecución presupuestaria.**

La ejecución del presupuesto de gastos deberá hacerse a través de las fases establecidas en la legislación vigente: autorización, disposición, reconocimiento de la obligación y ordenación del pago. Podrán acumularse dos o más fases en un solo acto administrativo.

#### **Artículo 21. Autorización de gastos.**

1. La autorización es el acto administrativo por el que la autoridad competente para gestionar un gasto con cargo a un crédito presupuestario aprueba su realización, determinando su cuantía de forma cierta, o bien de la forma más aproximada posible cuando no pueda calcularse exactamente, reservando el crédito del presupuesto.
2. La autorización es el primer acto con individualidad propia dentro del procedimiento de ejecución del gasto. Antes del mismo el responsable del centro de gasto debe dirigir al Servicio de Gestión Económica propuesta de gasto solicitando la certificación de existencia de crédito disponible en el ejercicio corriente, y, en caso de gastos plurianuales, certificado de que la parte de gasto imputable a ejercicios posteriores no sobrepasa los límites establecidos en el artículo 28.
3. El Rector es el órgano competente para autorizar el gasto, sin perjuicio de la delegación que se determine.

**Artículo 22. Disposición del gasto.**

1. Es el acto administrativo en virtud del cual la autoridad competente acuerda o concierta con un tercero, y tras el cumplimiento de los trámites establecidos en la legislación vigente, la realización de obras, la prestación de servicios, suministros, etc., que previamente se hubiesen autorizado.
2. El órgano competente para aprobar la disposición del gasto será el mismo que el establecido en el artículo anterior.
3. Cuando al inicio de un expediente de gasto se conociese su cuantía exacta y el nombre del receptor, podrán acumularse las fases de autorización y disposición.

**Artículo 23. Reconocimiento de la obligación.**

1. Es el acto administrativo en virtud del cual la autoridad competente acepta formalmente, con cargo al presupuesto de la Universidad Internacional de Andalucía, una deuda a favor de un tercero como consecuencia del cumplimiento por parte de éste de la prestación a la que se hubiese comprometido.
2. El órgano competente es el Rector, sin perjuicio de la delegación de competencias que se estime.
3. El reconocimiento de la obligación se efectuará una vez que sea recibida la factura y/o justificantes que prueben la recepción de los bienes, la prestación del servicio o el derecho del acreedor con todos los requisitos legales que correspondan al gasto autorizado. Las facturas deberán presentarse ante un Registro Administrativo según lo estipulado en la Ley 25/2013, de 27 de diciembre, de impulso de la factura electrónica y creación del registro contable de facturas en el Sector Público.
4. Las facturas y demás documentos justificativos habrán de ser conformados por los órganos competentes de la comprobación de la realización del servicio o la entrega del bien de acuerdo a lo establecido.

**Artículo 24. Ordenación del pago.**

1. Es el acto por el cual se acuerda que se hagan efectivos los créditos comprometidos.
2. Previamente a la expedición de la ordenación de pago habrá de acreditarse la prestación del servicio o el derecho del acreedor.
3. El órgano competente es el Rector, sin perjuicio de la delegación de competencias que se estime.

**Artículo 25. Ejecución material del pago.**

1. Con la excepción de los pagos de retribuciones, los pagos a justificar y aquellos en los que exista una pluralidad de receptores, las órdenes de pago se expedirán a favor del acreedor directo.



2. La ejecución del pago se realizará mediante transferencia bancaria y, excepcionalmente, se utilizará el cheque nominativo.
3. La ejecución del pago a través de pagos a justificar o anticipos de caja fija, se regirán por su regulación específica.
4. Los perceptores deberán acreditar su personalidad o la representación que ostenten y firmar el correspondiente recibí, excepto en las transferencias en que el pago material se acreditará con el justificante bancario.

#### **Artículo 26. Anticipos de caja fija.**

1. En el ejercicio 2019 funcionarán las siguientes Cajas Habilitadas:
  - Sede Santa María de La Rábida
  - Sede Antonio Machado de Baeza
  - Sede Tecnológica de Málaga
  - Rectorado
2. A fin de agilizar el proceso de pago y adecuar el mismo a las necesidades de la estructura organizativa, el Gerente podrá acordar la puesta en marcha de nuevas Cajas Habilitadas o modificar las existentes.
3. La condición de cajero pagador la ostentará el/la Administrador/a de Sede o Director/a de Sede en su ausencia, y en el caso del Rectorado, la persona que ocupe la Dirección de Área de Planificación Económica y Financiera.
4. A través de las Cajas Habilitadas se podrá hacer frente al pago de gastos menoresy otros previamente autorizados por la Gerencia.
5. Se considerarán gastos menores los gastos corrientes en bienes y servicios, gastos periódicos o repetitivos, como los referentes a dietas, gastos de locomoción, conservación, tracto sucesivo y otros de similares características.
6. Para el año 2019 el importe máximo de estos anticipos será de 40.000 euros, respetando el límite del 7% de los créditos vigentes del Capítulo II.
7. Las cuentas justificativas se rendirán por los cajeros habilitados a la Gerencia, a través del Servicio de Gestión Económica, con una periodicidad, al menos, trimestral y, en todo caso, cuando así sea requerido por la Unidad Administrativa de Auditoría y Control Interno o por el Servicio de Gestión Económica.
8. Las Cajas Habilitadas podrán disponer de existencias en efectivo destinadas al pago de gastos menores a 200 euros, siempre que los citados pagos no se encuentren sujetos a retención a cuenta del Impuesto sobre la Renta de las Personas Físicas.
9. El saldo máximo que las Cajas Habilitadas podrán mantener en efectivo se establece en 600 euros.

10. No obstante lo dispuesto en los apartados anteriores del presente artículo, la Gerencia podrá autorizar, con carácter excepcional, la existencia en efectivo y el pago en efectivo de importes superiores a los indicados.

#### **Artículo 27. Pagos a justificar.**

1. Tendrán el carácter de Pagos a Justificar las cantidades que expresamente se libren para atender gastos sin la previa aportación de la documentación justificativa.

Procederá la expedición de órdenes de pago “a justificar”, en los supuestos siguientes:

- a) Cuando los documentos justificativos no puedan aportarse antes de formular la propuesta de pago.
  - b) Cuando por razones de oportunidad u otras debidamente ponderadas se considere necesaria para agilizar la gestión de los créditos.
2. Con cargo a los libramientos efectuados “a justificar” únicamente podrán satisfacerse obligaciones del ejercicio corriente y su autorización corresponde al Gerente.
  3. El destino que se dará a la cantidad solicitada será necesariamente para gastos de funcionamiento, gastos ocasionados por indemnización por razón del servicio hasta un 80% y, en su caso, material inventariable por importe inferior a 600,00 euros.
  4. Los perceptores de las órdenes de pago “a justificar” quedarán obligados a justificar el destino de los fondos en el plazo máximo de tres meses, sin que pueda librarse nueva cantidad con este carácter si, transcurrido el referido plazo, existiesen órdenes pendientes de justificar.
  5. Los perceptores de órdenes de pago “a justificar” estarán sujetos al régimen de responsabilidad que establece la normativa vigente y deberán reintegrar a la Tesorería de la Universidad las cantidades no invertidas o no justificadas.

#### **Artículo 28. Gastos de carácter plurianual.**

1. Podrán adquirirse compromisos de gastos que hayan de extenderse a ejercicios posteriores a aquel en que se autoricen, siempre que su ejecución se inicie en el propio ejercicio y que además, se encuentren en alguno de los casos siguientes:
  - a) inversiones y transferencias de capital
  - b) contratos de suministros y servicios.
  - c) arrendamientos de bienes inmuebles a utilizar por la Universidad Internacional de Andalucía.
  - d) subvenciones y ayudas.

2. La autorización o realización de los gastos de carácter plurianual se subordinará al crédito que para cada ejercicio autorice el presupuesto de la Universidad Internacional de Andalucía.
3. En los supuestos a que se refiere el apartado a) del apartado 1 del presente artículo no podrá superarse el importe acumulado que resulte de aplicar sobre el crédito correspondiente del Presupuesto del ejercicio corriente los siguientes porcentajes:

El 80% en el ejercicio inmediatamente siguiente.

El 70% en el segundo ejercicio.

El 60% en el tercer ejercicio.

El 50% en el cuarto ejercicio.

No obstante, para los créditos relativos a los proyectos de inversión financiados con fondos europeos se alcanzará el nivel que esté establecido en los correspondientes programas plurianuales de inversiones.

4. Por lo que respecta a los apartados b), c) y d) del apartado 1 del presente artículo, no podrá superarse el importe acumulado que resulte de aplicar sobre el crédito correspondiente del Presupuesto del ejercicio corriente los siguientes porcentajes:

El 40% en el ejercicio inmediato siguiente.

El 30% en el segundo ejercicio.

El 20% en el tercer ejercicio.

El 20% en el cuarto ejercicio.

El 20% en ejercicios posteriores al cuarto, para los gastos contemplados en los apartados c).

5. A los efectos de aplicar los límites regulados en los dos apartados anteriores, los créditos a los que se hace mención serán los resultantes de tomar como nivel de vinculación el estipulado en el artículo 4 de las presentes normas.

#### **Artículo 29. Gastos de tramitación anticipada.**

Los expedientes de tramitación anticipada que se refieran a alguno de los gastos contemplados en el artículo 28 de las presentes normas estarán sujetos, según su naturaleza, a los límites y demás requisitos establecidos para los gastos de carácter plurianual.

#### **Artículo 30. Gastos de atenciones protocolarias y representativas.**

Tendrán la consideración de gastos de protocolo y representación los motivados por actuaciones de los cargos de la Universidad, tanto en el territorio nacional como en el extranjero, y aquellos que se destinen a la atención de terceros y que pretendan establecer, mantener o mejorar la imagen y relaciones institucionales de la Universidad, siempre que redunden en beneficio y utilidad de ella.

A las facturas de gastos de representación y/o protocolarios les acompañará una memoria justificativa suscrita por la persona responsable del gasto en la que se identifique a los beneficiarios y se motive el beneficio o utilidad de dichos gastos para la Universidad.

## Artículo 31. Indemnización por razón del servicio.

### 1. Ámbito de aplicación

Son todos los gastos derivados de desplazamientos, asistencias y estancias que se financien con cargo al presupuesto de la Universidad Internacional de Andalucía. Se aplicarán a:

- el personal que preste servicios en la UNIA, así como todos aquellos que disfruten de una beca de formación o investigación en la Universidad Internacional de Andalucía.
- los contratados laborales o becarios con cargo a proyectos o convenios de investigación.
- el personal externo de la Universidad por la impartición de cursos, conferencias y seminarios organizados por la universidad y financiados con cargo a su presupuesto
- las personas que asistan a sesiones o reuniones organizadas por la Universidad y los que participen en tribunales de oposiciones y concursos encargados de la selección y acceso a la universidad

### 2. Solicitud y autorización de comisión de servicios

Las comisiones de servicios deberán solicitarlas:

- Las personas que conforman el Equipo de Gobierno y los Cargos Académicos de la Universidad, a excepción del Rector. Estas comisiones deberán ser autorizadas por el Rector o por Secretario General en nombre del Rector y las del Secretario General serán autorizadas por el Gerente en nombre del Rector. Las propuestas de liquidaciones, en su caso, deberán firmarse por la autoridad que concedió la comisión de servicio y serán dirigidas a la Gerencia de la Universidad.  
En el caso de los servicios realizados por el Rector, las liquidaciones que se devenguen serán tramitadas por el Jefe de Gabinete del Rector y dirigidas a la Gerencia de la Universidad.
- El personal de administración y servicios en activo en la Universidad Internacional de Andalucía. Estas comisiones de servicio deberán ser autorizadas por el Director de Recursos Humanos de la Universidad, siendo preceptivo el informe favorable del responsable funcional del solicitante.

En todo caso, las comisiones de servicio que tengan destino internacional deberán, independientemente de la tramitación anterior, contar con la autorización expresa del Rector de la Universidad.

### 3. Cuantía de las indemnizaciones

Los importes máximos que podrán abonarse por gastos de alojamiento y manutención en territorio nacional serán los que se indican a continuación:

Grupo	Alojamiento	Manutención	Media Manutención
I	Gastos justificados	52,29 €	26,15 €
II	96,85 €	42,00 €	21,00 €
II	120,00 € (Madrid y Barcelona)	52,29 €	26,15 €

Respecto a las dietas en territorio extranjero se estará a lo dispuesto en el Anexo III del Decreto 54/1989, de 21 de marzo, con las cuantías actualizadas por Orden de 11 de julio de 2006 (B.O.J.A. núm. 143) o sucesivas actualizaciones.

Se incluirán en el grupo I los cargos que se indican a continuación siempre que el motivo del viaje sea por asuntos relacionados con actividades del equipo de gobierno: el Rector, los Vicerrectores y las Vicerrectoras, los Directores y las Directoras de Sede, el Secretario General y el Gerente de la Universidad.

Estos cargos, no obstante pueden optar por ser resarcidos por la cuantía exacta de los gastos de manutención realizados, aportando previamente las facturas originales justificativas de los mismos.

En ningún caso ambos regímenes son concurrentes en una misma comisión de servicio, sino que, por el contrario son excluyentes.

Para la justificación de las indemnizaciones a que se tenga derecho por razón de las Comisiones de Servicio se deberá aportar facturas originales del alojamiento y desplazamiento no abonándose los gastos extras que, en su caso, pudieran incluir las facturas de alojamiento tales como minibar, teléfono, etc. No obstante, los gastos de desayuno que se justifiquen expresamente en dichas facturas se considerarán como abonables dentro de las cuantías que para gastos máximos por alojamiento se establecen en el presente documento.

En los casos de imposibilidad de conseguir alojamiento adecuado por el importe máximo establecido, se deberá contar con autorización previa y expresa del Gerente de la Universidad para que dicho exceso sea atendido siempre que se tramite el pago directo a agencias de viajes justificándose con facturas expedidas a la Universidad.

En caso de abonos por alojamiento y desplazamiento realizado con carácter previo por el comisionado, únicamente se reintegrará previa aportación de los billetes y/o facturas originales y por los máximos previstos.

En caso de utilización de vehículo particular, la cuantía de la indemnización será de 0,19 euros/kilómetro. Esta cantidad, que se corresponde con la establecida por el Ministerio de Economía y Hacienda como cuantía no gravada a efectos del Impuesto sobre la Renta de las Personas Físicas, se verá modificada hasta el límite que por tal motivo establezcan las sucesivas reformas. Serán indemnizables los gastos de peaje y aparcamiento que se justifiquen.

Las asistencias se abonarán por la concurrencia a sesiones de tribunales y órganos encargados de la selección de personal, o de pruebas cuya superación sea necesaria para el ejercicio de profesiones o para la realización de actividades. La percepción de estas asistencias será compatible con las dietas y gastos de desplazamiento que, en su caso, pudieran corresponder.

El personal de la Universidad Internacional de Andalucía no podrá percibir al año por asistencias un importe superior al diez por ciento de las retribuciones íntegras anuales que le correspondan por el puesto o cargo que desempeñen. En ningún caso podrá devengarse más de una asistencia diaria.

Los tribunales u órganos de selección se entenderán clasificados, a los efectos de la percepción de asistencias en las siguientes categorías:

Categoría primera:	Grupo A1 y Laboral Grupo I
Categoría segunda:	Grupo A2 y Laboral Grupo II
Categoría tercera:	Grupo C1 y Laboral Grupo III
Categoría cuarta:	Grupo C2 y Laboral Grupos IV y V

De acuerdo con esta clasificación, las asignaciones económicas que corresponden a percibir a los tribunales y órganos de selección son las siguientes:

Cuantías de las asistencias				
	Categoría			
	Primera	Segunda	Tercera	Cuarta
<b>Presidente y Secretario</b>	57,77	54,16	50,55	46,95
<b>Vocales</b>	54,16	50,55	46,95	43,33

### Artículo 32. Créditos asignados para adquisición de bienes inventariables.

Se considera material inventariable aquel que no es susceptible de un rápido deterioro por su uso, formando parte del inventario de la Universidad. Salvo excepciones se excluirá del citado inventario aquel cuyo precio de adquisición no supere los 200 euros, por lo que requerirá de los mismos requisitos formales que el material fungible.

No obstante, aún cuando su cuantía sea inferior a 200,00 €, se incluirán en el inventario los siguientes:

- Cuando la adquisición se realice con cargo a material inventariable de proyectos de investigación.
- Cuando se adquieran: mobiliario (mesas, sillas, armarios, taquillas, archivadores, cajoneras), equipos informáticos (monitores, impresoras, scanner, grabadoras y lectores) y equipos audiovisuales (televisores, videos, proyectores, etc).
- Cuando se tramite la factura con cargo a las aplicaciones que siempre tienen el carácter de inventariable según la clasificación económica del gasto.

La Gerencia podrá establecer a la vista de los elementos adquiridos la obligatoriedad de su inclusión en el inventario.

### Artículo 33. Contratos privados y convenios institucionales.

Previamente a la firma de todos los contratos privados y convenios institucionales que suscriba la Universidad Internacional de Andalucía, deberán ser informados preceptivamente por la Gerencia y por la Secretaría General que comprobará que reúnen todos los requisitos de legalidad. Si de la ejecución del mismo se derivasen derechos y obligaciones de contenido económico, serán informados preceptivamente por la Unidad Administrativa de Auditoría y Control Interno. El plazo para la emisión de dichos informes será de diez días.

### Artículo 34. Control Interno.

1. Sin perjuicio del control que corresponde al Patronato y a la Cámara de Cuentas de Andalucía, en el ámbito de sus respectivas competencias, el procedimiento del control interno de los gastos e ingresos de la UNIA se desarrollará de acuerdo con lo dispuesto en los párrafos siguientes, y conforme a lo que se disponga en el Plan Anual de Control Interno.
2. Serán competencia de la Unidad Administrativa de Auditoría y Control Interno en relación al presupuesto 2019:
  - 2.1. La fiscalización previa (examen de todo acto, documento o expediente susceptible de producir derechos u obligaciones de contenido económico con el fin de asegurar su conformidad con las disposiciones aplicables en cada caso) de los siguientes documentos y expedientes de los que derivan obligaciones de contenido económico:
    - Contratos de personal
    - Contratos administrativos
    - Expedientes de modificación presupuestaria
    - Contratos privados y convenios institucionales
    - Ejecución de sentencias de contenido económico
    - Nómina
  - 2.2. La fiscalización posterior mediante muestreo de:
    - Mandamientos de pago a justificar
    - Órdenes de pago no sometidas a fiscalización previa
    - Derechos de contenido económico
    - Proyectos de investigación
3. Si de la oportuna comprobación la Unidad Administrativa de Auditoría y Control Interno detectara que el expediente no cumple con todos los requisitos exigibles al mismo, lo comunicará por escrito a fin de que sean subsanados los defectos. De remitirse de nuevo el expediente a la Unidad Administrativa de Auditoría y Control Interno sin subsanarse los defectos, el Rector previo informe del Gerente y a la vista de los informes elevados por el órgano que hubiere iniciado el expediente y de los emitidos por Control Interno, resolverá.

#### **Artículo 35. Cierre del ejercicio.**

Los derechos liquidados durante el ejercicio o que correspondan al mismo, así como las obligaciones, han de imputarse al ejercicio económico del 2019.

La Gerencia dará las instrucciones precisas sobre fechas de cierre y tramitación de las facturas y documentos contables.

#### **Artículo 36. Cuenta de liquidación del presupuesto.**

La Gerencia elaborará la liquidación del presupuesto, bajo la dirección del Rector, que será remitida al Consejo de Gobierno para su consideración e informe, y éste las elevará al Patronato para su aprobación dentro de las Cuentas Anuales.

#### **Artículo 37. Prórroga del Presupuesto.**

1. Con objeto de no impedir el normal desarrollo de la gestión universitaria, si el presupuesto del año 2020 no se aprobará antes del primer día de dicho ejercicio económico, se considerarán prorrogados automáticamente, hasta la aprobación del correspondiente presupuesto, los créditos iniciales del presente presupuesto.
2. El presupuesto prorrogado podrá ser objeto de todas las modificaciones presupuestarias previstas legalmente y en las presentes bases. La prórroga no afectará a los créditos para gastos correspondientes a servicios, actuaciones, programas o proyectos que finalicen en el transcurso del ejercicio 2019.
3. El Rector podrá autorizar, con carácter excepcional, la disponibilidad de crédito por un importe superior al prorrogado, para la atención de necesidades urgentes e inaplazables.
4. Se autoriza al Rector, a propuesta de la Gerencia, a establecer las normas contables y administrativas necesarias para proceder a la prórroga del presupuesto del ejercicio 2019.

#### **Artículo 38. Autorización de desarrollo.**

Se autoriza al Rector, a propuesta de la Gerencia, a dictar cuantas resoluciones sean necesarias para el desarrollo, interpretación y cumplimiento de las presentes normas.

#### **Disposición final. Entrada en vigor.**

El Presupuesto de la Universidad Internacional de Andalucía para el ejercicio 2019, del que forman parte las presentes normas, entrará en vigor el 1 de enero de 2019, o, en caso de que el Patronato lo aprobara con posterioridad al 31 de diciembre de 2018, entrará en vigor al día de siguiente de su aprobación, con independencia de la fecha de publicación en el Boletín Oficial de la Junta de Andalucía.



## ANEXO I

## TARIFAS

Durante el ejercicio de 2019 regirán las siguientes tarifas por la prestación de servicios o utilización del Patrimonio Universitario:

### 1. Tarifas por el uso de Aulas o instalaciones de la Universidad:

- a) La utilización ha de contar con la autorización previa del Gerente de la Universidad y de los Directores o Directoras de Sede en su caso, por lo que la/s persona/s interesada/s deberá/n formular la petición por escrito.
- b) La presentación de la solicitud implica la aceptación de las tarifas y demás condiciones establecidas por la Universidad.
- c) Las tarifas no son fraccionables.

Las Tarifas vigentes para el ejercicio 2019 por el arrendamiento de las aulas son las que siguen:

<b>• Rectorado</b>	
Aula mayor	300,00 €/día
<b>• Sede Antonio Machado de Baeza</b>	
Aula Magna	800,00 €/día
Aula 1	300,00 €/día
Aula 2	300,00 €/día
Aula 3	150,00 €/día
Aula 4	150,00 €/día
Aula de Informática	500,00 €/día
Aula Magna del Seminario	500,00 €/día
<b>• Sede Santa María de la Rábida</b>	
Aula "Bartolomé de las Casas"	300,00 €/día
Aula "Inca Garcilaso"	300,00 €/día
Aula 7 (Informática)	500,00 €/día
Aula "El Mirador"	150,00 €/día
Aula 3	300,00 €/día
Aula 5	150,00 €/día
Aulas 1, 2, 4 y 6	200,00 €/día
<b>• Sede Tecnológica de Málaga</b>	
Sala de exposiciones-conferencias	1.000,00 €/día
Aula 1	350,00 €/día
Aula 2	200,00 €/día
<b>• Instalación de stand en las Sedes</b>	30 €/m <sup>2</sup> *día

El Rector podrá dispensar del pago total o parcial – quedando cubiertos, al menos, los costes variables- de las cuotas a aquellas entidades sin fines de lucro que lo soliciten de forma expresa. Así mismo, por razones de interés universitario

como el relacionado con aspectos formativos de su personal o con la colaboración estratégica con otras instituciones, la Gerencia con el VºBº del Rector, podrá establecer otras condiciones de aplicación de las tarifas descritas con anterioridad.

## 2. Precios de las residencias Universitarias.

### 2.1. Servicios vinculados a actividad académica propia o acordados mediante convenio con otras instituciones

#### 2.1.1. Residencia de la Sede Antonio Machado

##### 2.1.1.1. Estancias de larga duración (igual o superior a 30 días)

- |  |             |
|--|-------------|
| - Alojamiento en habitación compartida | 10,00 €/día |
| - Alojamiento en habitación individual | 25,00 €/día |

##### 2.1.1.2. Estancias de corta duración (inferior a 30 días)

- |  |             |
|--|-------------|
| - Alojamiento en habitación compartida | 15,00 €/día |
| - Alojamiento en habitación individual | 25,00 €/día |

#### 2.1.2. Residencia de la Sede Santa María de La Rábida

##### 2.1.2.1. Estancias de larga duración en régimen de pensión completa (igual o superior a 30 días)

- |  |             |
|--|-------------|
| - Alojamiento en habitación compartida | 5,00 €/día  |
| - Alojamiento en habitación individual | 25,00 €/día |
| - Manutención                          | 18,00 €/día |

##### 2.1.2.2. Estancias de corta duración en régimen de pensión completa (inferior a 30 días)

- |  |             |
|--|-------------|
| - Alojamiento en habitación compartida | 10,00 €/día |
| - Alojamiento en habitación individual | 25,00 €/día |
| - Manutención                          | 18,00 €/día |

##### 2.1.2.3. Estancias de larga duración en régimen de sólo alojamiento (igual o superior a 30 días)

- |  |             |
|--|-------------|
| - Alojamiento en habitación compartida | 10,00 €/día |
| - Alojamiento en habitación individual | 25,00 €/día |

##### 2.1.2.4. Estancias de corta duración en régimen de sólo alojamiento (inferior a 30 días)

- |  |             |
|--|-------------|
| - Alojamiento en habitación compartida | 15,00 €/día |
| - Alojamiento en habitación individual | 25,00 €/día |

## 2.2. Servicios vinculados a otras actividades

- Alojamiento en habitación compartida	20,00 €/día
- Alojamiento en habitación individual	40,00 €/día
- Manutención:	
• Desayuno	3,00 €
• Almuerzo	8,25 €
• Cena	6,75 €

En los precios anteriores se encuentra incluido el Impuesto sobre el Valor Añadido vigente en cada momento.

## 3. Derechos de examen para el acceso a las Categorías y Escalas de la Universidad Internacional de Andalucía

• Grupo A1 y Laboral Grupo I	30,00 €
• Grupo A2 y Laboral Grupo II	24,00 €
• Grupo C1 y Laboral Grupo III	21,00 €
• Grupo C2 y Laboral Grupos IV y V	18,00 €

## 4. Títulos propios.

Los precios a aplicar por la prestación de los servicios de carácter académico, para cada uno de los estudios y actividades, así como los de apertura de expediente y expedición de títulos son los que se indican a continuación. El Rector, a propuesta de la Comisión de Extensión Universitaria o de la Comisión de Posgrado, determinará el precio concreto en cada caso, dando cuenta de ello al Consejo de Gobierno. Extraordinariamente, y con motivo de la cooperación al desarrollo fomentada por la Universidad Internacional de Andalucía, el Rector podrá establecer para los diferentes estudios otros precios distintos a los establecidos, dando cuenta al Consejo de Gobierno de la decisión adoptada.

El alumnado que solicite el reconocimiento y/o la transferencia de créditos abonará el treinta por ciento del precio del crédito del programa sobre el que realiza dicha solicitud.

Tipo de Enseñanza	Precio de Matrícula
Título de Máster Universitario o Maestría	Hasta 120 euros/crédito
Título de Experto Universitario o Especialista Universitario	Hasta 120 euros/crédito
Cursos de Formación Complementaria	Hasta 70 euros/crédito
Cursos de Verano	Hasta 80 euros
Encuentros de Verano	Hasta 65 euros
Otras actividades (Jornadas, Encuentros ...)	Hasta 70 euros/crédito o hasta 30 euros/hora

Tipo de Enseñanza	Apertura de Expediente
Título de Máster Universitario o Maestría	60,00 euros
Título de Experto Universitario	40,00 euros
Cursos de Formación Continua, Cursos de Verano, Encuentros de Verano y otras actividades	8,00 euros*

\*Incluye precio público de apertura de expediente y expedición de certificado y/o diploma de aprovechamiento, en el caso que procedan.

<b>Tasas de Secretaría</b>	
Expedición de Título de Máster Universitario	150,00 euros
Expedición de Título de Experto Universitario	70,00 euros
Duplicados de Títulos y Diplomas	14,00 euros
Certificaciones Académicas	8,00 euros
Expedición de Tarjeta	4,50 euros

#### 5. Tarifas del Servicio de Biblioteca.

La Biblioteca de la Universidad Internacional de Andalucía como suministradora de documentos a otros centros bibliotecarios facturará al centro peticionario la tarifa establecida por REBIÚN (Red de Biblioteca Universitarias Españolas):

<b>Concepto</b>	<b>Importe</b>
Préstamo de monografías	8 €/volumen (IVA exento)
Artículos de revistas (fotocopias)	<ul style="list-style-type: none"> <li>• Bloque inicial hasta 40 fotocopias: 5 € (IVA excluido)</li> <li>• Cada bloque adicional de 10 copias: 1 € (IVA excluido)</li> </ul>

#### 6. Tarifas de las actividades culturales

La Universidad Internacional de Andalucía podrá requerir el pago de una entrada por la asistencia a exposiciones, espectáculos, etc. que organice dentro de su programación cultural.

Las tarifas a aplicar en el año 2019 son las que se indican a continuación:

<b>Concepto</b>	<b>Importe unidad (I.V.A. incluido)</b>
Asistencia a exposiciones, espectáculos, etc.	Hasta 10 euros/asistente

#### 7. Tarifas de alquiler de plataforma elearning

Las Tarifas vigentes para el ejercicio 2019 por el alquiler de la plataforma elearning son las que siguen:

- 50 € por curso de duración no superior a 1 mes.
- 60 €/mes para cursos de duración superior a 1 mes.

#### 8. Tarifas de servicios audiovisuales

Las Tarifas a aplicar en el ejercicio 2019 por los servicios audiovisuales prestados en la UNIA son los siguientes:

- Grabación: 455 euros por jornada de trabajo
- Edición: 120 euros por jornada de trabajo